



Pedoman

# AKADEMIK UIN MATARAM

Tahun Akademik 2022/2023



بِسْمِ اللَّهِ الرَّحْمَنِ الرَّحِيمِ

DENGAN NAMA ALLAH YANG MAHA PENGASIH  
LAGI MAHA PENYAYANG

“ENKAU BERPIKIR TENTANG DIRIMU  
SEBAGAI SEONGGOK MATERI SEMATA?  
PADAHAL DI DALAM DIRIMU  
TERSIMPAN KEKUATAN YANG TIDAK TERBATAS.”

~ ALI BIN ABI THALIB RA ~



**KEPUTUSAN REKTOR UNIVERSITAS ISLAM NEGERI MATARAM  
NOMOR 772 TAHUN 2022**

**TENTANG**

**PEMBERLAKUAN BUKU PEDOMAN AKADEMIK  
UNIVERSITAS ISLAM NEGERI MATARAM  
TAHUN AKADEMIK 2022/2023**

DENGAN RAHMAT TUHAN YANG MAHA ESA

REKTOR UNIVERSITAS ISLAM NEGERI MATARAM,

- Menimbang : a. Bahwa untuk meningkatkan pelayanan dalam penyelenggaraan pendidikan tinggi secara baik, diperlukan Pemberlakuan Buku Pedoman Akademik Universitas Islam Negeri Mataram Tahun Akademik 2022/2023; dan
- b. bahwa Pemberlakuan Buku Pedoman Akademik dimaksud pada butir a. perlu ditetapkan dengan Keputusan Rektor Universitas Islam Negeri Mataram.
- Mengingat : 1. Undang Undang Republik Indonesia Nomor 20 Tahun 2003 tentang Sistem Pendidikan Nasional;
2. Undang Undang Republik Indonesia Nomor 12 Tahun 2012 tentang Pendidikan Tinggi;
3. Peraturan Pemerintah Republik Indonesia Nomor 16 Tahun 2005 tentang Standar Nasional Pendidikan;

4. Peraturan Presiden Republik Indonesia Nomor 34 Tahun 2017 tentang Universitas Islam Negeri Mataram;
5. Peraturan Menteri Pendidikan Nasional Republik Indonesia Nomor 17 Tahun 2010 tentang Pencegahan dan Penanggulangan Plagiat di Perguruan Tinggi;
6. Peraturan Menteri Agama Republik Indonesia Nomor 18 Tahun 2017 tentang Organisasi dan Tata Kerja Universitas Islam Negeri Mataram;
7. Peraturan Menteri Agama Republik Indonesia Nomor 27 Tahun 2017 tentang STATUTA Universitas Islam Negeri Mataram;
8. Keputusan Menteri Agama Republik Indonesia Nomor E/KEP/19/1999 tentang Pola Pembinaan Mahasiswa Perguruan Tinggi Agama Islam;
9. Keputusan Menteri Pendidikan Nasional Republik Indonesia Nomor 234/U/2000 tentang Pedoman Pendirian Perguruan Tinggi;
10. Keputusan Menteri Pendidikan Nasional Republik Indonesia Nomor 232/U/2000 tentang Pedoman Penyusunan Kurikulum Pendidikan Tinggi dan Hasil Belajar Mahasiswa;
11. Keputusan Menteri Pendidikan Nasional Republik Indonesia Nomor 054/U/2002 tentang Kurikulum Inti Perguruan Tinggi;
12. Keputusan Menteri Pendidikan Nasional Republik Indonesia Nomor 178/U/2001 tentang Gelar dan Lulusan Perguruan Tinggi;

13. Keputusan Menteri Pendidikan Nasional Republik Indonesia Nomor 184/U/2001 tentang Pedoman Pengawasan, Pengendalian dan Pembinaan Program Diploma, Sarjana, dan Pascasarjana di Perguruan Tinggi;
14. Keputusan Menteri Pendidikan Nasional Republik Indonesia Nomor 004/U/2002 tentang Akreditasi Program Studi pada Perguruan Tinggi;
15. Keputusan Menteri Agama Republik Indonesia Nomor 394 Tahun 2003 tentang Pedoman Pendirian Perguruan Tinggi Agama;
16. Keputusan Menteri Agama Republik Indonesia Nomor 387 Tahun 2004 tentang Petunjuk Pelaksanaan Pembukaan Program Studi pada Perguruan Tinggi Agama Islam; dan
17. Keputusan Menteri Agama Republik Indonesia Nomor 026084/B.II/3/2021 tentang Pengangkatan Rektor Universitas Islam Negeri Mataram Masa Jabatan Tahun 2021 sampai dengan 2025.

### **MEMUTUSKAN**

Menetapkan : KEPUTUSAN REKTOR UNIVERSITAS ISLAM NEGERI MATARAM TENTANG PEMBERLAKUAN BUKU PEDOMAN AKADEMIK UNIVERSITAS ISLAM NEGERI MATARAM TAHUN AKADEMIK 2022/2023.

KESATU : Menetapkan Pemberlakuan Buku Pedoman Akademik Universitas Islam Negeri Mataram Tahun Akademik 2022/2023 sebagaimana tercantum dalam lampiran merupakan bagian tidak terpisahkan dari Keputusan ini.

- KEDUA : Pemberlakuan Buku Pedoman Akademik Universitas Islam Negeri Mataram Tahun Akademik 2022/2023 sebagaimana dimaksud Diktum KESATU menjadi pedoman dan acuan bagi sivitas akademika Universitas Islam Negeri Mataram.
- KETIGA : Dengan ditetapkannya Keputusan ini Pemberlakuan Buku Pedoman Akademik di lingkungan Universitas Islam Negeri Mataram mengacu dan berpedoman pada Keputusan ini.
- KEEMPAT : Keputusan ini mulai berlaku pada tanggal ditetapkan.

Ditetapkan di Mataram  
Pada tanggal 15 Maret 2022

REKTOR UNIVERSITAS ISLAM  
NEGERI MATARAM

TTD.

MASNUN



**KEPUTUSAN REKTOR UNIVERSITAS ISLAM NEGERI MATARAM  
NOMOR 592 TAHUN 2022**

**TENTANG**

**TIM PENYUSUN BUKU PEDOMAN AKADEMIK  
UNIVERSITAS ISLAM NEGERI MATARAM  
TAHUN AKADEMIK 2022/2023**

DENGAN RAHMAT TUHAN YANG MAHA ESA

REKTOR UNIVERSITAS ISLAM NEGERI MATARAM,

- Menimbang : a. Bahwa untuk kelancaran pelaksanaan kegiatan penyusunan Buku Pedoman Akademik Universitas Islam Negeri Mataram Tahun Akademik 2022/2023, maka dipandang perlu menetapkan Tim Penyusun dimaksud;
- b. bahwa Tim Penyusun Buku Pedoman Akademik Universitas Islam Negeri Mataram Tahun Akademik 2022/2023 dipandang cakap dan memenuhi syarat untuk melaksanakan tugas dan tanggung jawab tersebut; dan
- c. bahwa Tim Penyusun Buku Pedoman Akademik sebagaimana tersebut dalam huruf a. dan huruf b. perlu ditetapkan dengan Keputusan Rektor Universitas Islam Negeri Mataram.



- Mengingat :
1. Undang Undang Republik Indonesia Nomor 20 Tahun 2003 tentang Sistem Pendidikan Nasional;
  2. Undang Undang Republik Indonesia Nomor 12 Tahun 2012 tentang Pendidikan Tinggi;
  3. Peraturan Pemerintah Republik Indonesia Nomor 16 Tahun 2005 tentang Standar Nasional Pendidikan;
  4. Peraturan Presiden Republik Indonesia Nomor 34 Tahun 2017 tentang Universitas Islam Negeri Mataram;
  5. Peraturan Menteri Pendidikan Nasional RI Nomor 17 Tahun 2010 tentang Pencegahan dan Penanggulangan Plagiat di Perguruan Tinggi;
  6. Peraturan Menteri Agama Republik Indonesia Nomor 18 Tahun 2017 tentang Organisasi dan Tata Kerja Universitas Islam Negeri Mataram;
  7. Peraturan Menteri Agama Republik Indonesia Nomor 27 Tahun 2017 tentang STATUTA Universitas Islam Negeri Mataram;
  8. Keputusan Menteri Agama Republik Indonesia Nomor E/KEP/19/1999 tentang Pola Pembinaan Mahasiswa Perguruan Tinggi Agama Islam;
  9. Keputusan Menteri Pendidikan Nasional Republik Indonesia Nomor 234/U/2000 tentang Pedoman Pendirian Perguruan Tinggi;
  10. Keputusan Menteri Pendidikan Nasional Republik Indonesia Nomor 232/U/2000 tentang Pedoman Penyusunan Kurikulum Pendidikan Tinggi dan Hasil Belajar Mahasiswa;

11. Keputusan Menteri Pendidikan Nasional Republik Indonesia Nomor 054/U/2002 tentang Kurikulum Inti Perguruan Tinggi;
12. Keputusan Menteri Pendidikan Nasional Republik Indonesia Nomor 178/U/2001 tentang Gelar dan Lulusan Perguruan Tinggi;
13. Keputusan Menteri Pendidikan Nasional Republik Indonesia Nomor 184/U/2001 tentang Pedoman Pengawasan, Pengendalian dan Pembinaan Program Diploma, Sarjana, dan Pascasarjana di Perguruan Tinggi;
14. Keputusan Menteri Pendidikan Nasional Republik Indonesia Nomor 004/U/2002 tentang Akreditasi Program Studi pada Perguruan Tinggi;
15. Keputusan Menteri Agama Republik Indonesia Nomor 394 Tahun 2003 tentang Pedoman Pendirian Perguruan Tinggi Agama;
16. Keputusan Menteri Agama Republik Indonesia Nomor 387 Tahun 2004 tentang Petunjuk Pelaksanaan Pembukaan Program Studi pada Perguruan Tinggi Agama Islam; dan
17. Keputusan Menteri Agama Republik Indonesia Nomor 026084/B.II/3/2021 tentang Pengangkatan Rektor Universitas Islam Negeri Mataram Masa Jabatan Tahun 2021 sampai dengan 2025.

## **MEMUTUSKAN**

- Menetapkan : KEPUTUSAN REKTOR UNIVERSITAS ISLAM NEGERI MATARAM TENTANG TIM PENYUSUN BUKU PEDOMAN AKADEMIK UNIVERSITAS ISLAM NEGERI MATARAM TAHUN AKADEMIK 2022/2023.
- KESATU : Menetapkan Tim Penyusun Buku Pedoman Akademik Universitas Islam Negeri Mataram Tahun Akademik 2022/2023, yang selanjutnya disebut sebagai Tim dengan ketentuan personalia sebagaimana tersebut dalam Lampiran yang merupakan bagian yang tidak terpisahkan dari Keputusan ini.
- KEDUA : Segala biaya yang timbul akibat ditetapkannya Keputusan ini dibebankan kepada Daftar Isian Pelaksanaan Anggaran Universitas Islam Negeri Mataram Tahun Anggaran 2022.
- KETIGA : Keputusan ini mulai berlaku pada tanggal ditetapkan.

Ditetapkan di Mataram  
Pada tanggal 1 Maret 2022

REKTOR UNIVERSITAS ISLAM  
NEGERI MATARAM

TTD.

MASNUN

LAMPIRAN  
KEPUTUSAN REKTOR UNIVERSITAS ISLAM NEGERI MATARAM  
NOMOR 592 TAHUN 2022  
TENTANG  
TIM PENYUSUN BUKU PEDOMAN AKADEMIK UNIVERSITAS  
ISLAM NEGERI MATARAM TAHUN AKADEMIK 2022/2023

**TIM PENYUSUN BUKU PEDOMAN AKADEMIK  
UNIVERSITAS ISLAM NEGERI MATARAM  
TAHUN AKADEMIK 2022/2023**

- Pengarah** : Prof. Dr. H. Masnun, M.Ag.
- Penanggung Jawab** : Prof. Dr. H. M. Zaki, M.Pd.  
: Dr. H. Subhan Abdullah Acim, M.A.  
: Drs. H. Subuhi, M.Pd.I.
- Ketua** : Prof. Dr. H. Adi Fadli, M.Ag.
- Sekretaris** : Prof. Dr. H. Fahrurrozi, M.A.
- Anggota** :
1. Prof. Moh. Abdun Nasir, M.Ag., Ph.D.
  2. Dr. Jumarim, M.H.I.
  3. Dr. Moh. Asyiq Amrulloh, M.Ag.
  4. Dr. Muhammad Saleh, M.A.
  5. Dr. Riduan Mas'ud, M.Ag.
  6. Dr. Lukman Hakim, M.Pd.
  7. Dr. Winengan, M.Si.
  8. Dr. Saparuddin, M.Ag.
  9. Dr. Hj. Teti Indrawati P., M.Hum.
  10. Dr. H. Muhammad Taufiq, Lc., M.H.I.
  11. Dr. Ahyar, M.Pd.
  12. Dr. Baiq El Badriati, M.E.I.

**Penyunting**

: Dr. Ahmad Nurjihadi, M.Ag.

REKTOR UNIVERSITAS ISLAM  
NEGERI MATARAM

TTD.

MASNUN

## KATA PENGANTAR

Segala puji senantiasa kita panjatkan ke hadirat Allah swt. atas segala limpahan rahmat dan karunia-Nya sehingga buku "Pedoman Akademik UIN Mataram Tahun Akademik 2022/2023" ini dapat diselesaikan. Shalawat dan salam semoga senantiasa dilimpahkan kepada junjungan Nabi Besar Muhammad saw. beserta keluarga, sahabat, dan para pengikutnya sampai akhir zaman.

Pedoman Akademik UIN Mataram ini merupakan revisi dari pedoman akademik sebelumnya. Selesaiannya buku pedoman ini tidak lepas dari partisipasi dan bantuan berbagai pihak, khususnya para tim penyusun yang telah meluangkan waktu dan menyiapkan segala sesuatu yang diperlukan untuk penyusunannya sampai percetakan. Untuk itu, kami mengucapkan terima kasih.

Akhirnya, semoga keberadaan buku Pedoman Akademik UIN Mataram dapat dimanfaatkan secara maksimal oleh segenap sivitas akademika dalam rangka mewujudkan visi UIN Mataram.

Mataram, Maret 2022  
Rektor,

ttd.

**Prof. Dr. H. Masnun, M.Ag.**  
NIP 197508272003121002

## DAFTAR ISI

Keputusan Rektor UIN Mataram \_ iii  
Kata Pengantar \_ xiii  
Daftar Isi \_ xiv

### **BAB 1 PENDAHULUAN**

- A. Pengantar \_ 1
- B. Fungsi \_ 2
- C. Tujuan \_ 2
- D. Ruang Lingkup \_ 2

### **BAB 2 PROFIL LEMBAGA**

- A. Latar Historis \_ 3
- B. Visi \_ 4
- C. Misi \_ 5
- D. Tujuan \_ 5
- E. Lambang \_ 6
- F. Arah Pengembangan \_ 9
- G. Program Pendidikan \_ 23

### **BAB 3 PENERIMAAN CALON MAHASISWA- MAHASISWI BARU, REGISTRASI, DAN HEREGISTRASI**

- A. Sistem Penerimaan Mahasiswa-Mahasiswi Baru \_ 25
- B. Registrasi Mahasiswa-Mahasiswi \_ 26
- C. Heregistrasi Mahasiswa-Mahasiswi \_ 27
- D. Kartu Tanda Mahasiswa-Mahasiswi (KTM) \_ 28
- E. Cuti Akademik \_ 28
- F. Mahasiswa-Mahasiswi Pindahan \_ 29
- G. Nomor Induk Mahasiswa-Mahasiswi \_ 30

## **BAB 4 PELAKSANAAN PENDIDIKAN**

- A. Satuan Waktu Pendidikan \_ 33
- B. Sistem Kredit Semester (SKS) \_ 33
- C. Perkuliahan \_ 36
- D. Rencana Pembelajaran Semester (RPS) \_ 37
- E. Proses Pembelajaran \_ 38
- F. Penilaian \_ 40
- G. Kartu Hasil Studi (KHS) \_ 43
- H. Kepenasehatan Akademik \_ 43
- I. Kuliah Kerja Partisipatif (KKP) \_ 44
- J. Praktikum \_ 45
- K. Skripsi \_ 46
- L. Ujian Skripsi \_ 48
- M. Evaluasi Hasil Studi \_ 50
- N. Batas Studi/Lama Masa Studi \_ 52
- O. Yudisium \_ 53
- P. Wisuda \_ 53

## **BAB 5 KURIKULUM**

- A. Kode Kurikulum \_ 56
- B. Sebaran Matakuliah \_ 58
  - 1. Fakultas Tarbiyah dan Keguruan \_ 59
  - 2. Fakultas Syariah \_ 87
  - 3. Fakultas Dakwah dan Ilmu Komunikasi \_ 103
  - 4. Fakultas Ushuluddin dan Studi Agama \_ 113
  - 5. Fakultas Ekonomi dan Bisnis Islam \_ 125

## **BAB 6 LAYANAN PROGRAM AKADEMIK**

- A. Pelayanan Administrasi Akademik \_ 143
- B. Pengurusan Surat Keterangan \_ 144
- C. Pengurusan Ijazah dan SKPI \_ 144
- D. Kuliah Semester Pendek (KSP) \_ 145
- E. Jadwal Kegiatan Akademik \_ 146



## **BAB 7 FASILITAS AKADEMIK**

- A. Lembaga \_ 147
- B. Unit Pelaksana Teknis (UPT) \_ 148
- C. Unit Pemberdayaan \_ 149
- D. Laboratorium \_ 150

## **BAB 8 KEMAHASISWAAN DAN ALUMNI**

- A. Persyaratan Menjadi Mahasiswa-Mahasiswi \_ 151
- B. Hak dan Kewajiban Mahasiswa-Mahasiswi \_ 152
- C. Organisasi Kemahasiswaan \_ 153
- D. Organisasi Ikatan Alumni (IKA) \_ 157

## **BAB 9 PENUTUP \_ 159**

Daftar Pustaka \_ 160

Kalender Akademik \_ 163

---

# Bab 1

## PENDAHULUAN

---

### A. Pengantar

Universitas Islam Negeri (UIN) Mataram menetapkan arah pengembangan kampus yang terbagi dalam tiga tahapan, yaitu tahap pertama, disebut sebagai *well established institution*; tahap kedua, kampus ini akan diperhitungkan di tingkat regional, Asia Tenggara (*regional recognition*); dan tahap ketiga, kampus ini akan menjadi kampus yang mendapat pengakuan internasional (*international recognitions*).

Kehadiran Buku Pedoman Akademik UIN Mataram ini merupakan salah satu bagian dari upaya mewujudkan akuntabilitas penyelenggaraan akademik yang ada di UIN Mataram.

Sementara untuk pedoman akademik program magister dan doktor diatur dalam pedoman tersendiri.

## **B. Fungsi**

Buku Pedoman Akademik UIN Mataram ini berfungsi sebagai pedoman dasar dalam penyelenggaraan kegiatan dalam bidang akademik, baik perencanaan, penyelenggaraan, maupun evaluasi kegiatan akademik di UIN Mataram.

## **C. Tujuan**

1. Memberikan pedoman praktis dalam penyelenggaraan akademik.
2. Memberikan rambu-rambu dalam penetapan kebijakan penyelenggaraan pendidikan.

## **D. Ruang Lingkup**

Pedoman ini terdiri atas pendahuluan, profil lembaga, penerimaan mahasiswa-mahasiswi baru, registrasi dan heregistrasi, pelaksanaan pendidikan, layanan program akademik, kurikulum, fasilitas akademik, kemahasiswaan dan alumni, dan penutup.

---

## **Bab 2**

# **PROFIL LEMBAGA**

---

### **A. Latar Historis**

Universitas Islam Negeri (UIN) Mataram diresmikan berdasarkan Peraturan Presiden Republik Indonesia Nomor 34 Tahun 2017 pada Tanggal 3 April 2017. Secara historis, UIN Mataram lahir dari proses panjang, berawal dari Fakultas Tarbiyah dan Fakultas Syariah IAIN Sunan Ampel Surabaya (sekarang UINSA Surabaya) Cabang Mataram sejak Tahun 1966. Berdasarkan Keputusan Presiden RI Nomor 11 Tahun 1997 tentang Pendirian Sekolah Tinggi Agama Islam Negeri, IAIN Sunan Ampel Surabaya Cabang Mataram beralih status menjadi STAIN Mataram pada tahun 1997. Selanjutnya, STAIN Mataram bertransformasi menjadi Institut Agama Islam Negeri (IAIN) Mataram berdasarkan Keputusan Presiden Republik Indonesia Nomor 91

Tahun 2004 tentang Alih Status STAIN Mataram menjadi IAIN Mataram. UIN Mataram menjadi satu-satunya lembaga Pendidikan Tinggi Agama Islam Negeri di kawasan Tenggara Indonesia yang berada di ibu kota Provinsi Nusa Tenggara Barat.

Dari sisi *local-area-strategic*, UIN Mataram mempunyai tantangan yang besar dalam membangun kehidupan umat beragama yang harmonis. UIN Mataram berada di antara Provinsi Nusa Tenggara Timur (NTT) dengan masyarakat mayoritas Nasrani dan Provinsi Bali dengan masyarakat mayoritas Hindu.

Posisi strategis dimaksud menjadikan UIN Mataram memiliki signifikansi yang tinggi dalam mengantisipasi perkembangan yang bergulir dengan cepat, khususnya dalam pemenuhan kebutuhan sumber daya manusia yang memiliki kemampuan akademik dan/atau profesional. Dengan demikian, UIN Mataram memiliki status dan peran yang sama dengan perguruan tinggi negeri yang lain. UIN Mataram dapat dijadikan alternatif utama bagi siapa saja yang ingin meraih masa depan melalui perguruan tinggi negeri yang mengembangkan dan mengintegrasikan kajian keislaman (*islamic studies*) dengan sosial sains.

## **B. Visi**

UIN Mataram menjadi universitas yang berdaya saing internasional dengan integrasi keilmuan dalam membangun masyarakat yang saleh, moderat, cerdas, dan unggul.

### **C. Misi**

1. Meningkatkan penyelenggaraan pendidikan dan pengajaran yang inovatif dan berkualitas dengan berbasis horizon ilmu;
2. Meningkatkan produktivitas dan kualitas penelitian dan publikasi ilmiah berbasis horizon ilmu;
3. Meningkatkan relevansi pengabdian kepada masyarakat dengan pemecahan masalah sosial dan penguatan moderasi beragama;
4. Mengembangkan kerja sama nasional dan internasional dalam rangka penguatan kapasitas kelembagaan dan tridharma perguruan tinggi; dan
5. Meningkatkan kualitas tata kelola kepemimpinan universitas yang dilandasi nilai-nilai *good governance*.

### **D. Tujuan**

1. peningkatan penyelenggaraan pendidikan dan pengajaran yang inovatif dan berkualitas dengan berbasis horizon ilmu untuk menghasilkan lulusan yang cendekia, terbuka, dan unggul;
2. peningkatan produktivitas dan kualitas penelitian dan publikasi ilmiah berbasis horizon ilmu untuk pengembangan khazanah keilmuan;
3. peningkatan relevansi pengabdian kepada masyarakat dengan pemecahan masalah sosial dan penguatan moderasi beragama untuk kualitas kesalehan umat;

4. pengembangan kerja sama nasional dan internasional dalam rangka peningkatan reputasi kelembagaan dan prestasi dalam tridharma perguruan tinggi; dan
5. peningkatan kualitas tata kelola kepemimpinan universitas yang dilandasi nilai-nilai *good governance* untuk meningkatkan layanan tridharma perguruan tinggi.

## E. Lambang



1. Lambang sebagaimana dimaksud di atas terdiri dari unsur-unsur dengan inti dan makna sebagai berikut.
  - a. Sketsa lumbung/kubah masjid menjadi simbol dari unsur lokalitas tradisi dan budaya pulau Lombok tempat UIN Mataram berada. UIN Mataram sebagai pusat studi dan pengembangan kearifan lokal dan menjadi corong pulau Lombok dengan segala tradisi dan budayanya di kancah nasional dan internasional. Sketsa ini juga mencerminkan simbol kubah masjid sebagai identitas kultural pulau Lombok yang dikenal sebagai pulau “Seribu Masjid”. Sketsa lumbung/

kubah masjid ini terbagi menjadi 5 (lima) bagian yang mengandung makna: lima rukun Islam dan lima sila Pancasila yang menggabungkan antara spirit keislaman dan keindonesiaan UIN Mataram.

- b. Sketsa rumah merupakan simbol dari gedung dan bangunan fisik kampus. Gedung dan bangunan yang kokoh, lengkap, dan representatif sebagai tempat berlangsungnya kegiatan akademik dan pengembangan keilmuan. Sketsa bangunan ini juga mencerminkan UIN Mataram sebagai "rumah bersama" yang mengayomi, memberikan kenyamanan, dan pencerahan bagi semua orang. Siapa pun tanpa membedakan ras, suku, dan budaya bisa menjadikan UIN Mataram sebagai rumah tempat rujukan persoalan-persoalan keumatan, keislaman, dan kebangsaan.
- c. Tulisan UIN yang didesain dengan model kaligrafi Arab dan tertulis seperti lafaz Allah merupakan identitas keislaman dan visi tauhid dari UIN Mataram.
- d. Buku yang terbuka adalah simbol dari visi UIN Mataram sebagai basis pengembangan keilmuan dan kegiatan-kegiatan akademik, seperti pengajaran, riset, dan pengembangan teori keilmuan. Buku ini merupakan representasi dari komitmen UIN Mataram untuk selalu menjadi yang terdepan dalam produktivitas keilmuan dan teknologi. Kultur akademik yang kritis, dinamis, terbuka, dan aktual juga terepresentasi dalam simbol



buku yang selalu terbuka. Simbol buku ini juga dimaknai sebagai kitab kitab suci al-Qur'an yang menjadi inspirasi dalam pengembangan keilmuan dan teknologi bagi sivitas akademika UIN Mataram.

- e. Horizon keilmuan tauhidik menjadi simbol dari paradigma integrasi, interkoneksi, dan internalisasi dalam pengembangan keilmuan di UIN Mataram. Simbol ini dijadikan lapis terluar dari logo yang mengandung makna sebagai integrator antara aspek fisik (bangunan), tradisi akademik, unsur lokalitas, spirit keislaman, dan juga kebangsaan UIN Mataram yang cendekia, terbuka, unggul dapat tercapai dengan mengintegrasikan semua komponen dan juga potensi-potensi secara menyeluruh dan sistemik.

## 2. Warna Lambang

- a. Hijau daun (pada horizon terluar) sebagai cermin dari konsistensi UIN Mataram dalam menghidupkan tradisi akademik sepanjang masa. Tradisi akademik ini tetap hidup dan tidak mengenal mati.
- b. Hijau tua (pada lumbung/kubah masjid) merupakan warna khas untuk kubah Rasulullah saw. yang sekaligus merepresentasikan warna kedamaian, toleransi, dan juga spritualitas.

- c. Merah dan putih (pada buku) merupakan warna dasar bendera Indonesia. Komitmen kebangsaan dalam bentuk loyalitas dan juga kesetiaan UIN Mataram kepada NKRI adalah pesan yang disampaikan oleh warna merah putih ini, di samping makna primordial merah adalah simbol keberanian dan putih adalah simbol ketulusan dan kesuciaan.
- d. Kuning emas (pada tulisan UIN) adalah warna yang melambangkan keagungan, keistimewaan, dan ketinggian cita-cita untuk selalu menjadi cahaya yang memberikan kemilau harapan bagi kemanusiaan dan peradaban.

## **F. Arah Pengembangan**

Sejak meneguhkan tekadnya menjadi perguruan tinggi yang berdaya saing secara nasional dan internasional sebagaimana tertuang dalam visinya, UIN Mataram telah mendesain tahapan-tahapan periodisasi pencapaiannya: (1) periode pertama, *well established institution*; (2) periode kedua, *regional recognition*, dan (3) periode ketiga, *international recognitions*. Dengan demikian, di tahun 2045 UIN Mataram diharapkan telah menjadi sebuah perguruan tinggi dengan predikat universitas rujukan di tingkat internasional (URTI) yang sanggup menyejajarkan dirinya dengan universitas terkemuka di dunia baik secara akademik maupun nonakademik. Periodisasi tahapan pencapaian visi jangka panjang dapat disebut sebagai *Road Map* UIN Mataram 2045.



**Gambar 2.1.**  
Tahapan Mencapai Visi 2045

Arah pembangunan UIN Mataram di dalam RIP Tahun 2021-2045 secara umum ditetapkan untuk dilaksanakan secara terintegrasi dan menyeluruh menurut urutan yang saling mendukung.

1. Pembangunan UIN Mataram dilaksanakan secara utuh dengan mengikutsertakan seluruh sivitas akademika. Artinya, pembangunan UIN Mataram tidak hanya pembangunan fisik yang berwujud fasilitas dan layanan untuk penyelenggaraan tridharma perguruan tinggi yang unggul dan diakui secara global, tetapi juga pembangunan sikap dan moral akademik berlandaskan Pancasila. Pembangunan UIN Mataram menekankan pada penegakan kode etik dan perilaku akademik sebagai bagian penting untuk mewujudkan capaian kegiatan tridharma perguruan tinggi yang unggul dan diakui secara nasional maupun internasional.
2. Pembangunan UIN Mataram dilaksanakan berdasarkan statuta UIN Mataram. Statuta tersebut membawa perubahan yang cukup mendasar, yaitu perubahan manajemen pengelolaan UIN Mataram.
3. Pembangunan UIN Mataram dilaksanakan secara bertahap selama 25 tahun dalam rentang 2021-2045, terbagi dalam 5 (lima) tahap yang masing-masing dilaksanakan dalam jangka menengah lima tahunan. Tujuan setiap tahap adalah untuk meningkatkan kualitas pelaksanaan tridharma perguruan tinggi dan meletakkan landasan bagi pembangunan di tahap selanjutnya hingga pada sasaran akhir,

yaitu UIN Mataram yang berkualitas dan diakui di tataran global.

4. Program Strategi Pembangunan Jangka Panjang UIN Mataram adalah sebuah perguruan tinggi dengan predikat URTI yang sanggup menyejajarkan dirinya dengan universitas terkemuka di dunia baik secara akademik maupun nonakademik. Bidang-bidang pembangunan untuk mencapai UIN Mataram serta segenap sivitasnya yang berkualitas dan diakui secara internasional adalah mencakup hal-hal berikut

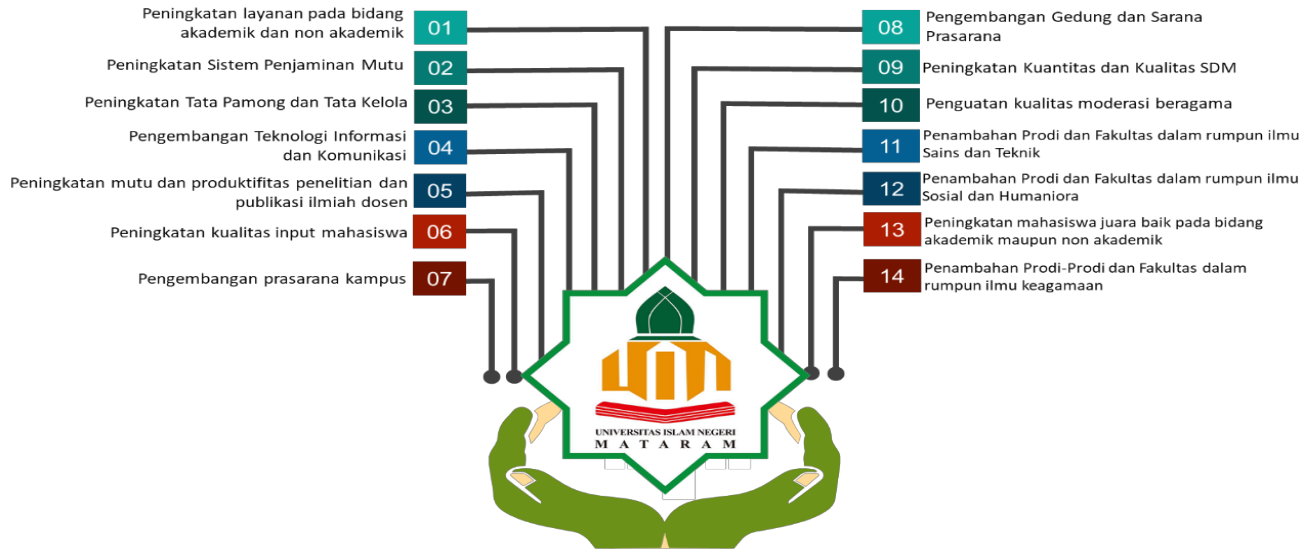

**Gambar 2.2.**  
Strategi Pembangunan Jangka Panjang UIN Mataram

Ada beberapa prosedur dalam proses *backward approach* (pendekatan yang merujuk pada rancangan sebelumnya) yang harus dilakukan dalam merasionalisasikan tujuan UIN Mataram ini menjadi kenyataan. Selain itu, dalam perumusan tahapan pencapaian tujuan akhir 2045, terdapat beberapa alternatif yang dihasilkan, yang semuanya berbasis pada potensi dan keunikan (ciri khas) UIN Mataram. Langkah-langkah tersebut merupakan prosedur dalam proses merancang dan merealisasikan *Road Map* UIN Mataram 2045. Selain mendalami potensi dan kendala yang ada, perlu juga diketahui karakter sumber daya manusia (SDM), harapan masyarakat, dan kemampuan dana yang dimiliki UIN Mataram. Langkah penting lainnya, melakukan pemilihan alternatif terbaik yang dapat dikembangkan agar menjadi keputusan rancangan yang ideal dengan memadukan ajaran Islam, sains teknologi, dan peradaban secara integratif. Dengan demikian, desain *Road Map* UIN Mataram 2045 dapat dirancang seperti pada Gambar 2.3. di bawah ini.



**Gambar 2.3.**  
Desain *Road Map* UIN Mataram



Adapun *Road Map* Pengembangan UIN Mataram 2045.

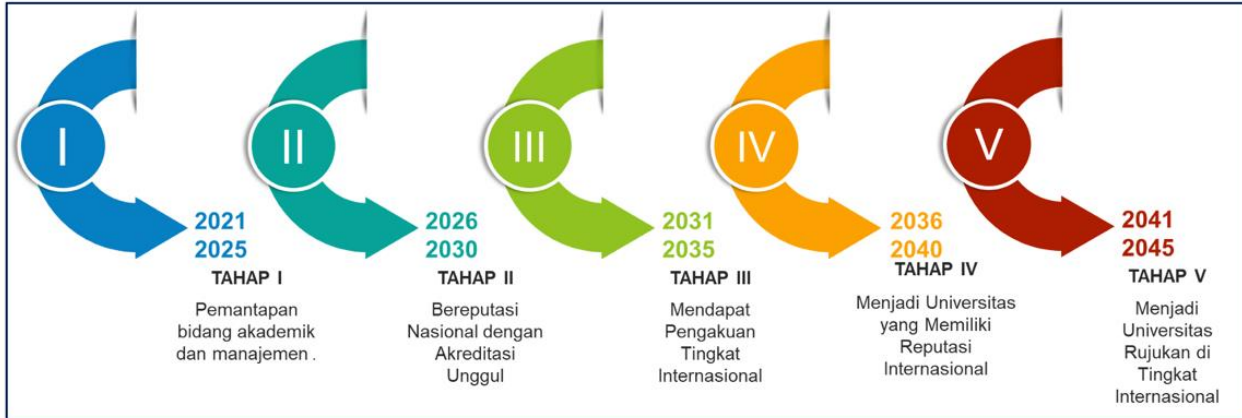

**Gambar 2.4.**  
*Road Map* Pengembangan UIN Mataram 204

Berdasarkan *Road Map* Pengembangan UIN Mataram 2045 ditetapkan periodisasi capaian strategis yang dibagi menjadi lima tahap, yaitu Tahap I 2021-2025, Tahap II 2026-2030, dan Tahap III 2031-2035, Tahap IV 2036-2040, dan Tahap V 2041-2045 dengan desain capaian masing-masing yang dijabarkan dalam bentuk rencana strategis.

### **1. Tahap I, Pematapan Bidang Akademik dan Manajemen (2021-2025)**

Tahap pertama ini merupakan rencana pengembangan untuk rentang lima tahun, 2021-2025. UIN Mataram memiliki semangat daya saing nasional yang tinggi sebagai satu-satunya institusi atau Universitas Islam Negeri di kawasan Nusa Tenggara sebagai pusat pengembangan dan penyebaran keilmuan, teknologi, dan kebudayaan. UIN Mataram berpedoman pada model horizon keilmuan. Horizon keilmuan (*afaq al-ilm*) merupakan rancang bangun keilmuan yang bersumber pada al-Qur`an dan hadis. kehadiran UIN Mataram diharapkan memiliki makna penting bagi peningkatan kualitas hidup masyarakat dalam skala lokal, nasional ataupun global, serta mampu memberi spirit bagi pengembangan lima dimensi perguruan tinggi yang diemban oleh UIN Mataram, yaitu dimensi etis, dimensi keilmuan, dimensi pendidikan, dimensi sosial, dan dimensi korporasi.

Perubahan Institut Agama Islam Negeri (IAIN) Mataram menjadi UIN Mataram pada tahun 2017 dilakukan untuk mencanangkan sebuah paradigma baru dalam melihat dan melakukan studi terhadap ilmu-ilmu agama dan ilmu-ilmu umum. Paradigma ini mensyaratkan adanya upaya untuk mendialogkan secara terbuka dan intensif antara *hadlarah an-nass*, *hadlarah al-ilm*, dan *hadlarah al-falsafah*. Dengan paradigma ini, UIN Mataram semakin menegaskan kepedulian-nya terhadap perkembangan masyarakat muslim khususnya dan masyarakat umum pada umumnya. Pepaduan dan pengaitan kedua bidang studi yang sebelumnya dipandang berbeda, memungkinkan lahirnya pemahaman baru tentang Islam yang ramah, demokratis, dan menjadi *rahmatan lil alamin*.

Untuk itu, secara konsisten UIN Mataram melakukan pembenahan dan pematapan bidang-bidang akademik seperti menerapkan kebebasan akademik, kebebasan mimbar akademik dan otonomi keilmuan dengan benar, mengevaluasi dan mengembangkan kurikulum berbasis tata nilai utama dan bidang unggulan kompetitif, termasuk mengembangkan kurikulum lintas disiplin sesuai dengan kebutuhan, meningkatkan standar pembelajaran dan laboratorium pendidikan, melakukan pertukaran mahasiswa-mahasiswi, dan meningkatkan kegiatan kokurikuler dan ekstrakurikuler, menginisiasi rumah akademik, meningkatkan upaya perolehan dan efisiensi

penggunaan dana, meningkatkan sarana dan prasarana sistem informasi, meningkatkan pelayanan *paperless*, membuat peta jalan penelitian dan pengabdian kepada masyarakat terutama di bidang unggulan, mendirikan dan mengembangkan pusat studi dan program studi unggulan yang dikelola secara lintas disiplin terkait dengan bidang unggulan yang ada di UIN Mataram.

Upaya peningkatan mutu akademik, khususnya mutu dosen tenaga edukatif dan mutu alumni, terus dilanjutkan. Para dosen dalam jumlah yang besar didorong dan diberikan kesempatan untuk melanjutkan studi, baik untuk tingkat Magister S2 maupun Doktor S3 dalam berbagai disiplin ilmu, baik di dalam maupun di luar negeri. Demikian pula peningkatan sumber daya manusia bagi tenaga administratif dilakukan untuk meningkatkan kualitas manajemen dan pelayanan administrasi akademik. UIN Mataram semakin berkonsentrasi untuk meningkatkan orientasi akademiknya dan mengokohkan eksistensinya sebagai lembaga pendidikan tinggi Islam. Jumlah tenaga dosen yang bergelar doktor dan guru besar meningkat disertai dengan peningkatan dalam jumlah koleksi perpustakaan, sistem layanan yang prima, menjadi 5 (lima) besar perguruan tinggi Islam di tingkat nasional dalam sitasi tulisan dosen dari jurnal, serta siap menjadi barometer global di bidang unggulan yang kompetitif.

## **2. Tahap II, Bereputasi Nasional dengan Akreditasi Unggul (2026-2030)**

Selain melanjutkan dan menyelesaikan program kerja Tahap I, pada tahap ini diharapkan UIN Mataram telah layak dinyatakan sebagai kampus dengan pengelolaan yang baik dan berstandar nasional. Standar nasional tersebut merujuk standar nasional pendidikan tinggi (SN Dikti) tahun 2020.

Dengan menerapkan standar pelayanan pendidikan tinggi seperti ini, diharapkan UIN Mataram dapat mencapai apa yang disebut sebagai kampus yang terkelola dengan baik (*well established institution*). Salah satu indikator keberhasilannya adalah UIN Mataram telah memperoleh akreditasi institusi dari BAN-PT dengan nilai Unggul di tahun 2026. Untuk mencapai hal itu, langkah awal dilakukan adalah menjadikan sebagian besar program studi di UIN Mataram memperoleh peringkat Unggul berdasarkan standar akreditasi BAN PT.

Guna mencapai target ini seluruh civitas akademika harus berupaya keras untuk mencapainya. Kegiatan pendidikan, penelitian dan pengabdian pada masyarakat dilaksanakan dengan mengacu pada standar BAN PT. Selain menyiapkan diri untuk melakukan akreditasi institusi berdasarkan standar Badan Akreditasi Nasional Perguruan Tinggi (BAN-PT), UIN Mataram melalui Lembaga Penjaminan Mutu (LPM) juga akan menerapkan standar yang lebih

luas, yakni dengan mengikuti standar yang diterapkan oleh *Asean University Network* (AUN) atau standar internasional lainnya yang diakui oleh pemerintah Indonesia. Targetnya, sebelum tahun 2030 UIN Mataram sudah dapat masuk dan diakui sebagai perguruan tinggi berdasarkan standar internasional. Pada paruh kedua tahap kedua ini, UIN Mataram juga mulai meningkatkan layanan berbasis teknologi informasi secara optimal pada semua bidang.

### **3. Tahap III, Mendapat Pengakuan Tingkat Internasional (2031-2035)**

Memasuki Tahap III, UIN Mataram telah menyelesaikan program kerja Tahap II serta mengimplementasikan sistem layanan dengan internet secara maksimal. Seiring dengan pencapaian Indonesia emas, 2045, Universitas Islam Negeri (UIN) Mataram telah bersiap diri untuk mendapat pengakuan internasional. Untuk mencapai target tersebut, sejatinya UIN Mataram telah memulai menerapkan standar internasional sejak tahun terakhir tahap kedua. Oleh karena itu, UIN Mataram harus (1) dikelola secara efisien dan produktif; (2) memiliki kualitas pembelajaran yang prima; (3) memproduksi lulusan yang berkualitas dunia. Ketiga hal tersebut juga harus didukung oleh penelitian yang bereputasi internasional dan jumlah mahasiswa-mahasiswi asing dari berbagai negara yang siap belajar di UIN Mataram yang meningkat secara signifikan. Keinginan seperti ini sesungguhnya sangat kompatibel dengan

keberadaan kampus UIN Mataram yang sangat representatif dan dilengkapi dengan sarana prasarana pendidikan yang lengkap.

#### **4. Tahap IV, Menjadi Universitas yang Memiliki Reputasi Internasional (2036 -2040)**

Pada Tahap IV, UIN Mataram ditargetkan memiliki jaringan kerja sama internasional yang bermartabat, kerja sama yang menempatkan UIN Mataram sejajar dengan PT-PT dalam 500 – 1000 universitas terbaik di dunia. Dosen juga terlibat dalam berbagai kegiatan-kegiatan internasional, dan lulusan juga sudah banyak terlibat dalam pekerjaan-pekerjaan di tingkat internasional.

#### **5. Tahap V, Menjadi Universitas Rujukan di Tingkat Internasional (2041 - 2045)**

Pada Tahap V, UIN Mataram selain melanjutkan dan menyelesaikan program kerja Tahap IV juga terus mengevaluasi dan memperbaiki program kerja yang sudah ada sesuai dengan perkembangan zaman. Pada akhir dari tahap ini, UIN Mataram harus sudah memiliki keunggulan kompetitif yang diakui di tingkat internasional untuk beberapa bidang keilmuan.

## **G. Program Pendidikan**

UIN Mataram menyelenggarakan program sarjana (S1) yang terbagi menjadi 5 (lima) fakultas; program magister (S2); dan program doktor (S3).

### **PROGRAM SARJANA (S1)**

#### **Fakultas Tarbiyah dan Keguruan (FTK)**

1. Jurusan/Program Studi Pendidikan Agama Islam
2. Jurusan/Program Studi Pendidikan Bahasa Arab
3. Jurusan/Program Studi Pendidikan Guru Madrasah Ibtidaiyah
4. Jurusan/Program Studi Pendidikan Islam Anak Usia Dini
5. Jurusan/Program Studi Pendidikan Matematika
6. Jurusan/Program Studi Pendidikan IPA-Biologi
7. Jurusan/Program Studi Pendidikan IPS-Ekonomi
8. Jurusan/Program Studi Pendidikan Bahasa Inggris
9. Jurusan/Program Studi Pendidikan Kimia
10. Jurusan/Program Studi Pendidikan Fisika
11. Jurusan/Program Studi Pendidikan Profesi Guru

#### **Fakultas Syariah (FS)**

1. Jurusan/Program Studi Hukum Keluarga Islam
2. Jurusan/Program Studi Hukum Ekonomi Syariah
3. Jurusan/Program Studi Ilmu Falak



### **Fakultas Dakwah dan Ilmu Komunikasi (FDIK)**

1. Jurusan/Program Studi Pengembangan Masyarakat Islam
2. Jurusan/Program Studi Komunikasi dan Penyiaran Islam
3. Jurusan/Program Studi Bimbingan dan Konseling Islam
4. Jurusan/Program Studi Manajemen Dakwah

### **Fakultas Ushuluddin dan Studi Agama (FUSA)**

1. Jurusan/Program Studi Sosiologi Agama
2. Jurusan/Program Studi Pemikiran Politik Islam
3. Jurusan/Program Studi Ilmu al-Qur'an dan Tafsir

### **Fakultas Ekonomi dan Bisnis Islam (FEBI)**

1. Jurusan/Program Studi Ekonomi Islam
2. Jurusan/Program Studi Perbankan Syariah
3. Jurusan/Program Studi Pariwisata Syariah

### **PROGRAM MAGISTER (S2)**

1. Program Studi Pendidikan Agama Islam
2. Program Studi Hukum Keluarga Islam
3. Program Studi Manajemen Pendidikan Islam
4. Program Studi Ekonomi Syariah
5. Program Studi Komunikasi dan Penyiaran Islam
6. Program Studi Pendidikan Bahasa Arab

### **PROGRAM DOKTOR (S3)**

- Program Studi Pendidikan Agama Islam

---

## **Bab 3**

### **PENERIMAAN**

### **CALON MAHASISWA-MAHASISWI BARU,**

### **REGISTRASI, DAN HEREGISTRASI**

---

#### **A. Sistem Penerimaan Mahasiswa-Mahasiswi Baru**

UIN Mataram menerima calon mahasiswa-mahasiswi baru melalui seleksi dengan jalur-jalur yang ditetapkan berdasarkan keputusan Rektor. Secara lebih rinci, sistem penerimaan mahasiswa-mahasiswi baru diselenggarakan melalui tiga jalur, yaitu (1) jalur seleksi prestasi akademik nasional (SPAN) secara *online*; (2) ujian masuk perguruan tinggi keagamaan Islam negeri (UM-PTKIN) secara *online* dan nasional; dan (3) ujian mandiri UIN Mataram.

## B. Registrasi Mahasiswa-Mahasiswi

Calon mahasiswa-mahasiswi yang dinyatakan diterima sebagai calon mahasiswa-mahasiswi baru di UIN Mataram harus mendaftarkan diri (registrasi) dengan memenuhi persyaratan-persyaratan:

1. melakukan pembayaran biaya pendidikan di bank yang telah ditunjuk UIN Mataram pada waktu yang telah ditetapkan dengan menunjukkan bukti lulus ujian masuk;
2. mengisi data pribadi mahasiswa-mahasiswi di laman <https://uinmataram.ac.id/> ;
3. menyerahkan berkas registrasi berupa
  - a. bukti pembayaran (asli) biaya pendidikan dari bank yang ditetapkan UIN Mataram;
  - b. fotokopi ijazah/STTB/STK dan SKHUN SMTA yang telah disahkan oleh kepala sekolah/madrasah, sedangkan lulusan Paket C menyerahkan fotokopi ijazah/STTB/STK dan SKHUN/sertifikat Paket C yang disahkan oleh pejabat yang berwenang;
  - c. fotokopi kartu identitas diri (KTP/SIM/KK);
  - d. surat pernyataan kesanggupan menaati semua peraturan/kode etik mahasiswa-mahasiswi yang harus ditandatangani oleh calon mahasiswa-mahasiswi baru di atas materai 10.000 (sepuluh ribu);
  - e. warga negara Indonesia keturunan asing wajib menyerahkan fotokopi surat bukti kewarganegaraan Republik Indonesia (SBKRI) dan fotokopi akta kelahiran yang

- telah disahkan oleh yang berwenang dengan menunjukkan aslinya;
- f. warga negara asing menyerahkan fotokopi paspor dan surat izin Direktur Jenderal Pendidikan Islam Kementerian Agama RI/Direktur Jenderal Pendidikan Tinggi Kementerian Riset, Teknologi, dan Pendidikan Tinggi RI;
  - g. calon mahasiswa-mahasiswi yang telah bekerja menyerahkan Surat Izin Belajar dari pimpinan instansi tempat bekerja; dan
4. pengambilan foto dan sidik jari untuk kemudian mendapatkan Kartu Tanda Mahasiswa-Mahasiswi (KTM).

### C. Heregistrasi Mahasiswa-Mahasiswi

Setiap awal semester, mahasiswa-mahasiswi yang akan mengikuti kegiatan akademik dan kegiatan lain di UIN Mataram wajib mendaftar ulang (heregistrasi) dengan ketentuan:

- a. membayar biaya pendidikan semester berjalan;
- b. melaksanakan konsultasi/bimbingan akademik pada penasehat akademik; dan
- c. mengisi KRS secara *online* di laman <https://siakad.uinmataram.ac.id/>

Mahasiswa-mahasiswi yang tidak melakukan heregistrasi pada waktunya secara otomatis akan diberikan status cuti. Mahasiswa-mahasiswi dengan status cuti tidak bisa melakukan pengisian KRS dan tidak mendapatkan pelayanan akademik lainnya.

#### **D. Kartu Tanda Mahasiswa-Mahasiswi (KTM)**

1. Setiap mahasiswa-mahasiswi wajib memiliki Kartu Tanda Mahasiswa-Mahasiswi (KTM) yang dikeluarkan oleh UIN Mataram.
2. KTM juga berfungsi sebagai Kartu Tanda Anggota Perpustakaan.
3. Masa berlaku KTM adalah 8 (delapan) semester.
4. Jika KTM hilang atau rusak, mahasiswa-mahasiswi dapat mengajukan KTM pengganti sesuai dengan ketentuan yang berlaku.
5. Jika mahasiswa-mahasiswi sampai 8 (delapan) semester belum selesai, KTM dapat diperpanjang setiap semester dengan ketentuan yang berlaku.
6. Pada saat mahasiswa-mahasiswi melakukan pendaftaran wisuda, KTM akan ditarik dan diganti dengan kartu alumni.

#### **E. Cuti Akademik**

Cuti akademik adalah kesempatan yang diberikan kepada mahasiswa-mahasiswi untuk tidak mengikuti kegiatan akademik dan nonakademik, baik intra maupun ekstrakurikuler dalam jangka waktu tertentu. Cuti akademik diberikan paling banyak 2 (dua) semester selama masa studi dan dapat diambil secara berturut-turut.

Cuti akademik diberikan secara otomatis bagi mahasiswa-mahasiswi yang tidak melakukan pembayaran UKT/SPP bagi semester berjalan.

Mahasiswa-mahasiswi yang telah memiliki status cuti 2 (dua) semester tidak memiliki hak cuti lagi. Jika yang bersangkutan terkena aturan cuti, sistem akan memberikan status *drop out* (DO).

## **F. Mahasiswa-Mahasiswi Pindahan**

1. UIN Mataram tidak menerima perpindahan mahasiswa-mahasiswi antarprodi/jurusan/fakultas di lingkungan UIN Mataram.
2. UIN Mataram hanya menerima mahasiswa-mahasiswi pindahan dari perguruan tinggi negeri lainnya dengan jurusan/prodi yang sama serta akreditasi yang sama atau lebih tinggi.
3. Persyaratan untuk menjadi mahasiswa-mahasiswi pindahan:
  - a. mengajukan permohonan kepada Rektor;
  - b. melampirkan surat keterangan pindah dari pimpinan perguruan tinggi asal dan melampirkan persyaratan sebagai mahasiswa-mahasiswi baru;
  - c. melampirkan SK dan sertifikat peringkat akreditasi minimal B (baik) untuk akreditasi institusi dan program studi perguruan tinggi asal; dan
  - d. membayar uang kuliah dan biaya-biaya lain sesuai dengan ketentuan yang berlaku sebagaimana mahasiswa-mahasiswi reguler.
4. Mahasiswa-mahasiswi pindahan memiliki hak dan kewajiban yang sama dalam perkuliahan dengan mahasiswa-mahasiswi reguler dalam hal

- kehadiran, melaksanakan tugas-tugas, dan penggunaan sarana dan prasarana akademik.
5. Mata kuliah yang dapat dikonversi dan dengan nilai yang diakui dimasukkan ke dalam KHS dan mata kuliah yang akan diambil dimasukkan ke dalam KRS.
  6. Yang bersangkutan diberikan nomor induk mahasiswa (NIM) baru.

### G. Nomor Induk Mahasiswa-Mahasiswi

Nomor Induk Mahasiswa-Mahasiswi diberikan sesuai dengan pedoman kode sebagai berikut.

TAHUN AKADEMIK	FAKULTAS	PROGRAM STUDI	NOMOR URUT
22	03	05	001

Artinya:

22	:	Tahun Akademik 2022/2023
03	:	Fakultas Dakwah dan Ilmu Komunikasi
05	:	Program Studi Manajemen Dakwah
001	:	Nomor Urut Mahasiswa-Mahasiswi

Adapun kode fakultas dan program studi adalah sebagai berikut.

01	:	Fakultas Tarbiyah dan Keguruan
02	:	Fakultas Syariah
03	:	Fakultas Dakwah dan Ilmu Komunikasi
04	:	Pascasarjana S2

05	:	Fakultas Ekonomi dan Bisnis Islam
06	:	Fakultas Ushuluddin dan Studi Agama
07	:	Pascasarjana S3

<b>Fakultas Tarbiyah dan Keguruan</b>		
01	:	Pendidikan Agama Islam
02	:	Pendidikan Bahasa Arab
03	:	Pendidikan Matematika
04	:	Pendidikan IPA-Biologi
05	:	Pendidikan IPS-Ekonomi
06	:	Pendidikan Guru Madrasah Ibtidaiyah
07	:	Pendidikan Bahasa Inggris
08	:	Pendidikan Fisika
09	:	Pendidikan Kimia
10	:	Pendidikan Islam Anak Usia Dini
11	:	Pendidikan Profesi Guru

<b>Fakultas Syariah</b>		
01	:	Hukum Ekonomi Syariah
02	:	Hukum Keluarga Islam
04	:	Ilmu Falak

<b>Fakultas Dakwah dan Ilmu Komunikasi</b>		
01	:	Komunikasi dan Penyiaran Islam
02	:	Pengembangan Masyarakat Islam
03	:	Bimbingan dan Konseling Islam
05	:	Manajemen Dakwah



<b>Pascasarjana S2</b>		
01	:	Pendidikan Agama Islam
02	:	Hukum Keluarga Islam
03	:	Manajemen Pendidikan Islam
04	:	Ekonomi Syariah
05	:	Komunikasi dan Penyiaran Islam
06	:	Pendidikan Bahasa Arab

<b>Fakultas Ekonomi dan Bisnis Islam</b>		
01	:	Ekonomi Syariah
02	:	Perbankan Syariah
03	:	Pariwisata Syariah

<b>Fakultas Ushuluddin dan Studi Agama</b>		
01	:	Ilmu al-Quran dan Tafsir
02	:	Sosiologi Agama
03	:	Pemikiran Politik Islam

<b>Pascasarjana S3</b>		
01	:	Pendidikan Agama Islam

---

## **Bab 4**

### **PELAKSANAAN PENDIDIKAN**

---

#### **A. Satuan Waktu Pendidikan**

UIN Mataram dalam menyelenggarakan pendidikan menggunakan satuan waktu semester, yaitu penyelenggaraan program pendidikan dengan menggunakan satuan waktu terkecil setengah tahun. Satu waktu kegiatan dalam satu semester adalah 16 (enam belas) minggu kuliah atau kegiatan terjadwal lainnya.

#### **B. Sistem Kredit Semester (SKS)**

##### **1. Pengertian**

Sistem kredit semester (SKS) adalah suatu sistem penyelenggaraan pendidikan dengan menggunakan satuan kredit semester untuk

menyatakan beban studi mahasiswa-mahasiswi, beban pengalaman belajar, beban kerja dosen, dan beban penyelenggaraan program.

Sistem kredit semester dimaksudkan untuk mengakomodasikan adanya perbedaan minat, bakat, dan kemampuan antara mahasiswa-mahasiswi yang satu dengan yang lain sehingga cara dan waktu untuk menyelesaikan beban studi maupun komposisi kegiatan studi untuk memenuhi beban studi yang diwajibkan tidak harus sama bagi setiap mahasiswa-mahasiswi meskipun mereka duduk dalam jenjang yang sama.

Dalam sistem kredit semester tidak dikenal adanya kenaikan tingkat pada setiap tahun akademik. Jumlah mata kuliah yang dapat diambil pada satu semester ditentukan oleh kemampuan individu mahasiswa-mahasiswi yang ditunjukkan oleh indeks prestasi (IP) semester sebelumnya, kecuali bagi mahasiswa-mahasiswi pertama yang pengambilan beban sks-nya ditetapkan berdasarkan sistem paket.

## 2. Tujuan

Tujuan pokok Sistem Kredit Semester adalah

- a. memberikan kesempatan kepada para mahasiswa-mahasiswi yang cakap dan giat belajar agar dapat menyelesaikan studi dalam waktu yang sesingkat-singkatnya;

- b. memberikan kesempatan kepada para mahasiswa-mahasiswi agar dapat mengikuti kegiatan pendidikan yang sesuai dengan minat, bakat, dan kemampuan mereka; dan
- c. mempermudah penyesuaian kurikulum terhadap perkembangan ilmu dan teknologi.

### 3. Satuan Kredit Semester (SKS)

Satuan kredit semester (SKS) merupakan ukuran beban studi mahasiswa-mahasiswi dan beban mengajar dosen, dengan ketentuan sebagai berikut.

- a. Satu SKS pada bentuk pembelajaran kuliah, responsi, dan tutorial mencakup (a) kegiatan belajar dengan tatap muka 50 (lima puluh) menit per minggu per semester; (b) kegiatan belajar dengan penugasan terstruktur 60 (enam puluh) menit per minggu per semester; dan (c) kegiatan belajar mandiri 60 (enam puluh) menit per minggu per semester.
- b. Satu SKS pada bentuk pembelajaran praktikum, praktik studio, praktik bengkel, praktik lapangan, penelitian, pengabdian kepada masyarakat dan/atau bentuk pembelajaran lain yang setara adalah 170 (seratus tujuh puluh) menit per minggu per semester.

#### 4. Beban Studi

Program sarjana (S1) merupakan jenjang pertama program akademik yang mempunyai beban studi 144 – 160 sks yang dijadwalkan 8 semester dan dapat ditempuh dalam waktu kurang dari 8 semester dan selama-lamanya 14 semester (termasuk cuti) setelah pendidikan menengah atas.

### C. Perkuliahan

#### 1. Pengisian kartu rencana studi (KRS)

- a. Setiap awal semester, mahasiswa-mahasiswi yang telah membayar biaya pendidikan wajib mengisi kartu rencana studi (KRS) secara *online* sesuai dengan kalender akademik.
- b. Sebelum pengisian KRS, mahasiswa-mahasiswi wajib berkonsultasi dengan dosen penasehat akademik.
- c. Pengambilan mata kuliah berprasyarat harus sesuai dengan aturan yang berlaku pada fakultas/jurusan/program studi masing-masing.

#### 2. Pengambilan Jumlah SKS

- a. Ketentuan Umum
  - 1) Mahasiswa-mahasiswi baru (semester I) mengambil jumlah SKS sesuai paket mata kuliah masing-masing jurusan/program studi.

- 2) Mahasiswa-mahasiswi lama (aktif) mengambil jumlah SKS sesuai indeks prestasi (IP) semester n-1 (sebelumnya). Beban studi yang boleh diambil pada semester berikutnya dengan ketentuan sebagai berikut.

IP 3.00 ke atas	: maksimum 24 SKS
IP 2.50 – 2.99	: maksimum 22 SKS
IP 2.00 – 2.49	: maksimum 18 SKS
IP 1.50 – 1.99	: maksimum 16 SKS
IP < 1.50	: maksimum 12 SKS

- 3) Mahasiswa-mahasiswi yang aktif kembali dari cuti akademik, pengambilan jumlah SKS-nya berdasarkan pada IP semester terakhir.
- 4) Kesalahan dalam pengisian KRS menjadi tanggung jawab mahasiswa-mahasiswi.

#### **D. Rencana Pembelajaran Semester (RPS)**

Berdasarkan Peraturan Menteri Ristekdikti Nomor 44 Tahun 2015 pasal 12 bahwa RPS minimal terdiri atas identitas dan kompetensi mata kuliah. Identitas mata kuliah meliputi program studi, nama mata kuliah, kode mata kuliah, semester, SKS, dosen pengampu. Adapun kompetensi mata kuliah meliputi capaian pembelajaran lulusan (standar kompetensi), pertemuan ke-, kemampuan akhir tiap tahap pembelajaran (kompetensi dasar), bahan kajian (materi), metode pembelajaran, alokasi waktu, deskripsi tugas, kriteria-indikator, bobot penilaian, dan daftar referensi.

## E. Proses Pembelajaran

Proses pembelajaran menggunakan strategi *student active learning* yang menempatkan dosen sebagai fasilitator dan mahasiswa-mahasiswi sebagai subjek pembelajaran yang menuntut mahasiswa-mahasiswi belajar secara kreatif dan mandiri. Pembelajaran bukan hanya berlangsung di kelas saja, melainkan perlu dikembangkan model-model pembelajaran di luar kelas dengan memanfaatkan seluruh sumber belajar yang ada di lingkungan sekitar, misalnya perpustakaan, laboratorium, museum, alam sekitar, dan masyarakat.

Dalam keadaan *force majeure* (seperti Covid-19 dan gempa), pembelajaran dapat dilaksanakan dengan menggunakan model pembelajaran jarak jauh (*distance learning*) di antaranya melalui pembelajaran daring atau e-learning dengan ragam bentuknya, seperti *learning management system* (LMS), *zoom meeting*, *google classroom*, *whatsapp*. Selain itu, juga dilakukan pembelajaran merdeka belajar kampus merdeka (MBKM).

Ruang lingkup proses pembelajaran meliputi kegiatan prakuliah, persiapan perkuliahan, pelaksanaan perkuliahan, dan evaluasi perkuliahan.

### 1. Kegiatan Prakuliah

- a. Semua mahasiswa-mahasiswi baru wajib mengikuti pengenalan budaya akademik dan kemahasiswaan (PBAK) dan *studium generale* (kuliah umum) di awal semester.

- b. Sosialisasi pembelajaran di perguruan tinggi dilaksanakan oleh fakultas di bawah koordinasi universitas sesuai dengan pedoman yang berlaku.
- c. Universitas mendistribusikan buku Pedoman Akademik universitas pada saat PBAK.

## 2. Persiapan Perkuliahan

Sebelum perkuliahan dimulai, dosen penasehat akademik melaksanakan bimbingan dan pengesahan atas rencana studi yang dibuat oleh mahasiswa-mahasiswi.

## 3. Pelaksanaan Perkuliahan

- a. Pada kuliah pertama, dosen pengampu menjelaskan rencana pelaksanaan perkuliahan, RPS, sistem evaluasi, dan kontrak belajar secara tertulis.
- b. Pada setiap pertemuan kuliah, mahasiswa-mahasiswi wajib mengisi daftar hadir kuliah.
- c. Kuliah umum diselenggarakan oleh jurusan/ program studi minimal 1 (satu) kali tiap semester dengan topik yang dianggap sesuai dengan bidang keilmuan jurusan/ program studi yang bersangkutan.
- d. Kegiatan praktek kerja lapangan, kuliah kerja lapangan, dan kerja praktek dikoordinasi oleh fakultas masing-masing.
- e. Jumlah tatap muka perkuliahan tiap semester sebanyak 14 kali untuk mata kuliah 0-3 SKS. Setiap tatap muka memerlukan waktu 100 menit untuk mata kuliah 2 SKS dan 150 menit untuk mata kuliah 3 SKS.



Untuk selanjutnya setiap penambahan 1 SKS ada penambahan waktu 50 menit.

#### 4. Evaluasi

- a. Setiap akhir perkuliahan mahasiswa-mahasiswi diwajibkan mengisi kuesioner penilaian mahasiswa-mahasiswi terhadap efektivitas pembelajaran yang dilaksanakan oleh jurusan/prodi dan atau LPM.
- b. Kuesioner penilaian mahasiswa-mahasiswi terhadap efektivitas pembelajaran akan menjadi salah satu bahan bagi jurusan/program studi untuk perbaikan perkuliahan semester berikutnya.

### **F. Penilaian**

Penilaian merupakan proses dan kegiatan untuk menentukan pencapaian kompetensi mahasiswa-mahasiswi selama dan setelah mengikuti proses pembelajaran. Penilaian dilakukan secara terpadu untuk mengungkapkan seluruh aspek kemampuan mahasiswa-mahasiswi, baik dalam aspek kognitif, afektif, normatif, maupun psikomotorik. Penilaian pembelajaran mencakup penilaian terhadap proses pembelajaran dan penilaian hasil belajar.

#### 1. Penilaian Proses Pembelajaran

Penilaian proses pembelajaran dimaksudkan untuk mengungkapkan kemampuan mahasiswa-mahasiswi dalam mengikuti proses pembelajaran. Penilaiannya dapat dilakukan dengan pengamatan atau cara lainnya.

## 2. Penilaian Hasil Belajar

### a. Cara Penilaian

Penilaian dapat dilakukan dengan cara tes dan nontes

### b. Bentuk Penilaian

Penilaian hasil belajar dapat berbentuk tes, proyek, produk, performansi, portofolio, dan pengamatan.

### c. Waktu Penilaian

Penilaian hasil belajar dilakukan dalam rentang waktu tengah semester dan satu semester.

### d. Norma Penilaian

1) Penentuan nilai akhir didasarkan penilaian acuan patokan (PAP) dengan rumus sebagai berikut.

a) Untuk mata kuliah yang ada praktiknya

$$\text{Skor NA} = 30\%U_1 + 20\%U_2 + 20\%U_3 + 30\%U_4$$

b) Untuk mata kuliah yang tidak ada praktiknya

$$\text{Skor NA} = 40\%U_1 + 20\%U_3 + 40\%U_4$$

**Keterangan:**

- U<sub>1</sub> : Nilai Kehadiran/Partisipasi/  
Penugasan/Kuis
- U<sub>2</sub> : Nilai Praktikum
- U<sub>3</sub> : Nilai UTS
- U<sub>4</sub> : Nilai UAS

- 2) Penilaian akhir hasil belajar mahasiswa-mahasiswi dinyatakan dalam bentuk nilai huruf yang dikonversi dari nilai angka dan kategori sebagai berikut.

Nilai Angka	Nilai Huruf	Bobot	Predikat
91 – 100	A+	4.00	Cumlaude
86 – 90	A	3.75	Sangat Memuaskan
81 – 85	A-	3.50	Memuaskan
76 – 80	B+	3.25	Sangat Baik
71 – 75	B	3.00	Baik
66 – 70	B-	2.75	Cukup Baik
61 – 65	C+	2.50	Lebih Dari Cukup
56 – 60	C	2.25	Cukup
< 55	D	2.00	Kurang

e. Waktu Penyerahan Nilai

Penyerahan nilai dilakukan sesuai kalender akademik. Apabila dosen tidak menyerahkan nilai setelah 3 (tiga) hari dari batas akhir penyerahan nilai UAS, penilaian akan ditentukan oleh jurusan/program studi masing-masing.

- f. Penentuan Hasil Studi
  - 1. Penilaian merupakan bagian dari proses pembelajaran yang berfungsi untuk mengevaluasi kemajuan dan kemampuan mahasiswa-mahasiswi dalam mencapai kompetensi yang dinyatakan dengan indeks prestasi (IP).
  - 2. Penetapan IP dilakukan pada tiap akhir semester yang disebut IP Semester. Adapun IP seluruh hasil belajar yang telah ditempuh disebut indeks prestasi kumulatif (IPK).

### **G. Kartu Hasil Studi (KHS)**

KHS dapat dilihat langsung di laman <https://siakad.uinmataram.ac.id/>

### **H. Kepenasehatan Akademik**

Kepenasehatan akademik adalah upaya kepenasehatan oleh seorang dosen yang ditunjuk oleh seorang dekan atas nama rektor sebagai penasehat akademik kepada sejumlah mahasiswa-mahasiswi yang dilakukan di luar jadwal perkuliahan. Tujuan kepenasehatan akademik adalah membimbing dan mengarahkan mahasiswa-mahasiswi berkaitan dengan masalah akademik, pribadi, ataupun kehidupan sosial di lingkungan kampus. Adapun kewajiban penasehat akademik adalah

1. mengadakan tatap muka dengan seluruh mahasiswa-mahasiswi bimbingannya setiap awal semester berkaitan dengan pengisian KRS dan hal lainnya;
2. melakukan bimbingan minimal 4 (empat) kali dalam semester dengan bukti kartu konsultasi yang dikeluarkan oleh jurusan. Bimbingan yang dilakukan di antaranya konsultasi KRS, progres perkuliahan, persiapan UTS, UAS, konsultasi judul skripsi, dan persiapan ujian proposal/skripsi;
3. membantu mahasiswa-mahasiswi merencanakan penyelesaian studi tepat waktu sesuai dengan kalender akademik;
4. mendokumentasikan file rekam akademik mahasiswa-mahasiswi;
5. memberikan *feedback* terhadap kemajuan akademik mahasiswa-mahasiswi;
6. membantu dan mengarahkan mahasiswa-mahasiswi dalam memahami, menghayati, dan menyesuaikan dalam bersikap, bertindak, dan berpikir sesuai dengan kehidupan ilmiah kampus; dan
7. memberi pertimbangan dan masukan kepada mahasiswa-mahasiswi atas permasalahan pribadi yang sulit dipecahkan.

## **I. Kuliah Kerja Partisipatif (KKP)**

1. Kuliah kerja partisipatif (KKP) merupakan kegiatan akademik di lapangan dalam bentuk pengabdian kepada masyarakat yang wajib diikuti oleh setiap mahasiswa-mahasiswi S1

untuk mengembangkan kemampuan berkehidupan masyarakat sesuai dengan kompetensi jurusan/program studi masing-masing.

2. KKP bersifat mengintegrasikan dan menginterkoneksi berbagai aspek kemampuan untuk diaplikasikan dalam pengembangan masyarakat dengan bimbingan dosen pembimbing lapangan (DPL).
3. Secara teknis, pelaksanaan KKP dilakukan oleh Pusat Pengabdian pada Masyarakat (P2M) bekerja sama dengan fakultas di lingkungan UIN Mataram.
4. Syarat mengikuti KKP adalah
  - a. terdaftar sebagai mahasiswa-mahasiswi aktif pada semester yang sedang berjalan;
  - b. telah lulus sekurang-kurangnya 80 sks dan sedang/telah semester VI; dan
  - c. mencantumkan KKP dalam KRS.
5. Bentuk dan pelaksanaan KKP ditetapkan oleh P2M bersama fakultas masing-masing.

## **J. Praktikum**

Praktikum merupakan kegiatan akademik yang diwajibkan kepada mahasiswa-mahasiswi pada jurusan/program studi tertentu yang berfungsi sebagai pemberian pengalaman langsung berkaitan dengan profesinya. Praktikum dilakukan baik di laboratorium maupun kehidupan nyata di masyarakat.

Beberapa bentuk praktikum, di antaranya, adalah praktikum peradilan dan operasional perbankan, praktikum siaran radio, praktikum produksi TV, praktikum konseling, praktikum pada laboratorium dakwah, praktek *social woker*, praktikum MIPA, praktikum *microteaching*, praktik pengalaman lapangan (PPL), praktek kerja lapangan (PKL). Ketentuan praktikum diatur dalam buku pedoman praktikum yang dilaksanakan oleh fakultas pada prodi masing-masing.

## **K. Skripsi**

Skripsi merupakan karya tulis ilmiah yang dikerjakan mahasiswa-mahasiswi menjelang akhir studinya. Karya tulisnya ini dapat berupa hasil kegiatan penelitian, studi literatur, studi kasus/atau perancangan dengan melakukan analisis keilmuan sesuai dengan disiplin ilmu masing-masing.

### **1. Persyaratan Seminar Proposal Skripsi**

- a. Mahasiswa-mahasiswi sudah pernah mengikuti seminar proposal skripsi.
- b. Mahasiswa-mahasiswi memenuhi persyaratan lain yang ditetapkan oleh fakultas/jurusan/program studi.
- c. Seminar proposal dilaksanakan sesuai jadwal dengan ketentuan pengumuman dari ketua/sekretaris sidang seminar proposal dengan format masing-masing jurusan.

## 2. Prosedur Pengajuan Skripsi

- a. Mahasiswa-mahasiswi mengajukan judul kepada ketua jurusan/program studi atas persetujuan dosen penasehat akademik dengan mengisi formulir pengajuan penyusunan skripsi dengan mencantumkan skripsi dalam KRS.
- b. Setelah proposal skripsi disetujui pembimbing, mahasiswa-mahasiswi diwajibkan mempresentasikan proposalnya pada seminar proposal sesuai dengan peraturan masing-masing fakultas/jurusan/program studi.

## 3. Dosen Pembimbing

- a. Dosen pembimbing skripsi ditentukan oleh jurusan/program studi.
- b. Pembimbing I dan II adalah dosen tetap PNS dan Non-PNS yang memiliki kualifikasi S2 (magister) dan S3 (doktor) dengan jabatan fungsional serendah-rendahnya asisten ahli (III/b).
- c. Penggantian dosen pembimbing hanya dapat dilakukan oleh jurusan/program studi jika dosen pembimbing yang bersangkutan berhalangan tetap, seperti meninggal dunia, sakit dalam waktu yang lama, melanjutkan studi, pindah tugas, atas permintaan pembimbing bersangkutan, atau *force majeure*.
- d. Proses bimbingan dapat dilakukan secara bertahap, yakni dimulai dari pembimbing II



dan dilanjutkan ke pembimbing I; dan atau secara bersamaan pada kedua pembimbing.

- e. Pembimbing I diutamakan lebih memfokuskan pada materi/substansi skripsi, sedangkan pembimbing II lebih memfokuskan pada aspek metodologi.

#### 4. Teknik Penulisan Skripsi

Tata cara penulisan skripsi disesuaikan dengan pedoman dan ketentuan yang berlaku pada universitas dan fakultas/jurusan/program studi masing-masing.

### L. Ujian Skripsi

Ujian skripsi (*munaqasyah*) adalah ujian akhir mahasiswa-mahasiswi untuk menyelesaikan jenjang studi S1 di hadapan tim penguji. Tim penguji ditentukan oleh jurusan/program studi setelah berkoordinasi dengan wakil dekan bidang akademik.

Mahasiswa-mahasiswi dapat tidak mengikuti ujian skripsi/*munaqasyah* dengan ketentuan: (1) memiliki artikel hasil penelitian skripsi yang terpublikasi minimal Sinta 5 sebagai penulis pertama dengan afiliasi prodi/fakultas/ Universitas Islam Negeri Mataram di bawah bimbingan dosen UIN Mataram dan/atau; (2) memiliki artikel terpublikasi minimal Sinta 5 sebagai penulis pertama dengan afiliasi prodi/fakultas/Universitas Islam Negeri Mataram di bawah bimbingan dosen UIN Mataram.

1. Syarat ujian skripsi adalah
  - a. terdaftar sebagai mahasiswa-mahasiswi aktif pada saat munaqasyah;
  - b. menyerahkan bukti telah memenuhi syarat penomoran ijazah nasional sistem verifikasi ijazah secara elektronik (PIN SIVIL);
  - c. telah lulus minimal 120 SKS;
  - d. menyerahkan bukti lulus cek plagiasi dengan tingkat similarity maksimal 25% beserta dokumen skripsi (*softfile*) dari UPT Perpustakaan;
  - e. menyerahkan bukti telah menyelesaikan skripsi yang disetujui oleh pembimbing yang jumlahnya sesuai dengan ketentuan jurusan/program studi;
  - f. menyerahkan fotokopi ijazah SLTA/STTB dan akta kelahiran (sebagai dasar penulisan ijazah);
  - g. menyerahkan sertifikat lulus baca tulis al-Qur'an yang dikeluarkan oleh Ma'had al-Jami'ah/Quranic Center dan atau Lembaga/unit yang ditunjuk oleh rektor UIN Mataram;
  - h. mahasiswa-mahasiswi diperkenankan ujian skripsi paling cepat sebulan setelah proposal diujikan; dan
  - i. memenuhi persyaratan lain yang diberlakukan oleh fakultas masing-masing.
2. Pelaksanaan ujian skripsi/*munaqasyah* diatur dan ditentukan oleh jurusan atas persetujuan fakultas.

## M. Evaluasi Hasil Studi

Evaluasi hasil studi mahasiswa-mahasiswi dilakukan oleh jurusan/prodi/penasehat akademik dan dilaksanakan setiap akhir semester untuk menilai kelayakan mahasiswa agar dapat melanjutkan studi atau menyelesaikan studi pada jurusan/program studi yang bersangkutan. Mahasiswa-mahasiswi dinyatakan tidak layak melanjutkan studi berdasarkan data akademik dinyatakan putus studi atau *drop out* (DO).

### 1. Evaluasi Akhir Semester

Evaluasi akhir semester dilakukan tiap akhir semester meliputi matakuliah yang diambil mahasiswa-mahasiswi selama semester yang berlaku. Hasil evaluasi ini terutama digunakan untuk menentukan beban studi yang boleh diambil pada semester berikutnya. Keberhasilan belajar tersebut dinyatakan dengan indeks prestasi semester (IPS). IPS merupakan satuan nilai yang didapatkan dari total hasil perkuliahan, yaitu hasil dari pembagian nilai mata kuliah dikalikan jumlah satuan kredit, kemudian dibagi jumlah seluruh satuan kredit mata kuliah dalam satu semester.

### 2. Evaluasi Hasil Studi Empat Semester Pertama

Setelah empat semester pertama, mahasiswa-mahasiswi bisa melanjutkan studi jika lulus sekurang-kurangnya 30 sks dengan minimal C dan IPK minimal 2.00.

Mahasiswa-mahasiswi yang tidak dapat memenuhi persyaratan di atas dinyatakan *drop out* (DO). Sebelum mahasiswa-mahasiswi yang bersangkutan dinyatakan DO terlebih dahulu diberi peringatan dengan cara sebagai berikut.

*Pertama*, setelah menempuh 3 (tiga) semester pertama, jumlah sks yang lulus kurang dari 30 sks dan atau IPK yang diperoleh kurang dari 2.00, mahasiswa-mahasiswi yang bersangkutan diberi surat peringatan terancam DO pada semester 4.

*Kedua*, setelah menempuh 3 (tiga) semester pertama, jumlah sks yang lulus ditambah dengan jumlah sks yang dapat diambil pada semester keempat kurang dari 30 sks atau IPK yang akan diperoleh kurang dari 2.00, mahasiswa-mahasiswi yang bersangkutan dinyatakan DO.

### 3. Evaluasi Delapan Semester

Pada akhir semester kedelapan, mahasiswa-mahasiswi diharapkan telah memperoleh sekurang-kurangnya 80 sks dengan IPK 2.00. Mahasiswa-mahasiswi yang tidak memenuhi persyaratan ini akan diberi peringatan dan perhatian khusus untuk memperlancar studinya.

### 4. Evaluasi Akhir Program

Evaluasi akhir program adalah penilaian terhadap keberhasilan mahasiswa-mahasiswi setelah berakhir studinya. Keberhasilan belajar tersebut dinyatakan dengan indeks prestasi kumulatif (IPK). IPK merupakan nilai yang

didapat dari total hasil perkalian nilai dengan satuan kredit mata kuliah yang diperoleh (kumulatif), dibagi dengan total satuan kredit mata kuliah.

Evaluasi akhir program dapat dilaksanakan dengan ketentuan sebagai berikut.

- a. Mahasiswa-mahasiswi telah menyelesaikan beban studi antara 144 – 160 sks.
- b. IPK akhir program S1 minimal 2.75 (cukup).
- c. Nilai setiap IPS dan IPK ditulis dalam bentuk pembulatan dua angka di belakang koma. Adapun rumus untuk menghitung IPS dan IPK pada dasarnya adalah sama.

$$\text{IPS/IPK} = \frac{\text{Total SKS} \times \text{Nilai SKSN}}{\text{Total SKS}} = \frac{\text{SKSN}}{\text{SKS}}$$

## **N. Batas Studi/Lama Masa Studi**

Program Sarjana (S1) dapat ditempuh dalam waktu kurang dari 8 (delapan) semester dan batas waktu maksimum lama studi adalah 14 (empat belas) semester termasuk cuti. Pada akhir batas waktu studi maksimum dilakukan evaluasi. Jika syarat-syarat tidak terpenuhi, yang bersangkutan dinyatakan *drop out* (DO).

## O. Yudisium

Yudisium ditentukan atas dasar perolehan indeks prestasi kumulatif (IPK) dengan ketentuan sebagai berikut.

IPK	PREDIKAT
3.51 – 4.00	Cumlaude
2.76 – 3.50	Sangat Memuaskan
2.00 – 2.75	Memuaskan

## P. Wisuda

Wisuda adalah kegiatan seremonial yang diikuti oleh mahasiswa-mahasiswi yang dalam yudisium telah dinyatakan lulus dengan ketentuan sebagai berikut.

1. Peserta wisuda adalah mahasiswa-mahasiswi yang telah dinyatakan lulus pada tanggal terakhir yang ditetapkan rektor.
2. Syarat pendaftaran wisuda adalah
  - a. membayar biaya wisuda dan alumni;
  - b. mengurus bebas pustaka, yakni surat keterangan bebas peminjaman dari perpustakaan;
  - c. menyerahkan bukti serah terima skripsi dari fakultas;
  - d. mengisi formulir pendaftaran wisuda; dan
  - e. waktu pengambilan toga, undangan wisuda dan samir sesuai dengan jadwal di fakultas masing-masing.

3. Kriteria Wisudawan Terbaik
  - a. ketepatan/kecepatan waktu studi dan
  - b. memiliki IPK tertinggi.

---

## **Bab 5**

# **KURIKULUM**

---

Kurikulum yang berlaku di UIN Maratam adalah kurikulum berbasis kerangka kualifikasi nasional Indonesia (KKNI) dengan tujuan agar lulusannya memiliki kompetensi yang sesuai dengan sasaran jurusan/program studi dan mampu mengintegrasikan studi keislaman dan keilmuan. Kurikulum yang berlaku adalah sesuai tahun akademik berjalan. Juga, UIN Mataram menerapkan kurikulum berbasis merdeka belajar kampus merdeka (MBKM) untuk mahasiswa-mahasiswa tahun akademik 2022/2023 yang kurikulum dan teknisnya diatur dalam pedoman tersendiri.



## A. Kode Kurikulum

Seluruh kurikulum pada setiap program studi diberikan kode sebagai berikut.

### **Mata Kuliah Nasional:**

[N]+[PRODI]+[KURIKULUM KE-n]+[NO\_URUT]

### **Contoh:**

NPAI0101 {kurikulum 2015/kurikulum ke-1}

NPAI0201 {kurikulum 2019/kurikulum ke-2}

NPAI0301 {kurikulum 2022/kurikulum ke-3}

### **Mata Kuliah Universitas:**

[U]+[PRODI]+[KURIKULUM KE-n]+[NO\_URUT]

### **Contoh:**

UPAI0101 {kurikulum 2015/kurikulum ke-1}

UPAI0201 {kurikulum 2019/kurikulum ke-2}

UPAI0301 {kurikulum 2022/kurikulum ke-3}

### **Matakuliah Fakultas:**

[F]+[PRODI]+[KURIKULUM KE-n]+[NO\_URUT]

### **Contoh:**

FPAI0101 {kurikulum 2015/kurikulum ke-1}

FPAI0201 {kurikulum 2019/kurikulum ke-2}

FPAI0301 {kurikulum 2022/kurikulum ke-3}

### **Mata Kuliah Program Studi:**

[PRODI]+[KURIKULUM KE-n]+[NO\_URUT]

### **Contoh:**

PAI0101 {kurikulum 2015/kurikulum ke-1}

PAI0201 {kurikulum 2019/kurikulum ke-2}

PAI0301 {kurikulum 2022/kurikulum ke-3}

### **Catatan:**

1. Nomor urut diurutkan kembali sesuai jenis mata kuliah nasional, universitas, fakultas, dan program studi.
2. Kode Program Studi

N	: NASIONAL
U	: UNIVERSITAS
F	: FAKULTAS
P	: PROGRAM STUDI

PAI	: PENDIDIKAN AGAMA ISLAM
PBA	: PENDIDIKAN BAHASA ARAB
PGM	: PENDIDIKAN GURU MADRASAH IBTIDAIYAH
PIA	: PENDIDIKAN ISLAM ANAK USIA DINI
MTK	: PENDIDIKAN MATEMATIKA
BIO	: PENDIDIKAN IPA-BIOLOGI
IPS	: PENDIDIKAN IPS-EKONOMI
TBI	: PENDIDIKAN BAHASA INGGRIS
KIM	: PENDIDIKAN KIMIA
FIS	: PENDIDIKAN FISIKA
PPG	: PENDIDIKAN PROFESI GURU
AS	: HUKUM KELUARGA ISLAM
MUA	: HUKUM EKONOMI SYARIAH
IF	: ILMU FALAK
PMI	: PENGEMBANGAN MASYARAKAT ISLAM
KPI	: KOMUNIKASI DAN PENYIARAN ISLAM
BKI	: BIMBINGAN DAN KONSELING ISLAM
MD	: MANAJEMEN DAKWAH

SA	:	SOSIOLOGI AGAMA
PPI	:	PEMIKIRAN POLITIK ISLAM
IQT	:	ILMU AL-QUR'AN DAN TAFSIR
ES	:	EKONOMI SYARIAH
PS	:	PERBANKAN SYARIAH
PWS	:	PARIWISATA SYARIAH

## **B. Sebaran Mata Kuliah**

Sebaran mata kuliah tiap fakultas dan jurusan/program studi adalah sebagai berikut.

**FAKULTAS TARBIYAH DAN KEGURUAN**

KURIKULUM KKNI 2016 JURUSAN PENDIDIKAN AGAMA ISLAM			
FAKULTAS TARBIYAH DAN KEGURUAN			
KODE	MATAKULIAH	SEMESTER	SKS
NPAI0201	BAHASA INDONESIA	1	2
PAI0201	TAHFIZ AL-QUR'AN**	1	3
PAI0202	SEJARAH ISLAM KLASIK DAN PERTENGAHAN	1	2
PAI0203	ILMU ALAMIAH DASAR	1	2
UPAI0203	BAHASA ARAB	1	2
UPAI0204	BAHASA INGGRIS	1	2
UPAI0207	AL QUR'AN	1	2
UPAI0208	AL-HADIS	1	2
UPAI0209	FILSAFAT	1	2
UPAI0210	FIKIH DAN USHUL FIKIH	1	2
FPAI0201	TAFSIR TARBAWY	2	2
FPAI0202	HADIS TARBAWY	2	2
NPAI0202	PANCASILA DAN KEWARGANEGARAAN	2	2
PAI0204	MANAJEMEN PENDIDIKAN**	2	3
PAI0205	SEJARAH ISLAM MODERN	2	2
PAI0206	DASAR-DASAR PENDIDIKAN	2	2
PAI0207	QIRO'ATUL QUTUB	2	2
PAI0208	TEXT READING	2	2
UPAI0201	ISLAM, SAINS, DAN PERADABAN	2	2
UPAI0206	AKHLAK TASAWUF	2	2
FPAI0203	PSIKOLOGI PENDIDIKAN	3	2
PAI0209	FIKIH MUNAKAHAT DAN MAWARIS	3	2
PAI0210	FIKIH IBADAH DAN MUAMALAH	3	2
PAI0211	SOSIOLOGI PENDIDIKAN ISLAM	3	2
PAI0212	ANTROPOLOGI PENDIDIKAN ISLAM	3	2
PAI0213	PENGEM. BUDAYA & SENI DALAM PAI**	3	3
PAI0214	SEJARAH PENDIDIKAN ISLAM	3	2
PAI0215	PERKEMBANGAN PEMIKIRAN DALAM ISLAM	3	2
UPAI0202	METODOLOGI STUDI ISLAM	3	2
UPAI0205	TAUHID DAN ILMU KALAM	3	2
FPAI0205	FILSAFAT PENDIDIKAN ISLAM	4	2
PAI0216	STUDI AGAMA-AGAMA	4	2
PAI0217	FIKIH SIYASAH DAN JINAYAH	4	2
PAI0218	SEJARAH ISLAM INDONESIA	4	2
PAI0219	BIMBINGAN KONSELING	4	2
PAI0220	ILMU PENDIDIKAN ISLAM	4	2
PAI0221	PSIKOLOGI BELAJAR PAI	4	2
PAI0222	STRATEGI PEMBELAJARAN PAI**	4	3

PAI0223	KEWIRUSAHAAN PENDIDIKAN 1	4	2
PAI0224	STATISTIK PENDIDIKAN DASAR	4	2
PAI0225	PENDIDIKAN SOFT SKILL *	4	3
PAI0226	PERBANDINGAN PENDIDIKAN ISLAM *	4	3
PAI0227	PENDIDIKAN PAI LUAR SEKOLAH *	4	3
FPAI0204	PROFESI KEGURUAN	5	2
PAI0228	MASAILUL FIKIH/FIKIH KONTEMPORER	5	2
PAI0229	PSIKOLOGI AGAMA	5	2
PAI0230	BELAJAR DAN PEMBELAJARAN	5	2
PAI0231	METODIK KHUSUS PAI	5	2
PAI0232	MEDIA PEMBELAJARAN PAI**	5	3
PAI0233	STATISTIK PENDIDIKAN LANJUT	5	2
PAI0234	KEWIRUSAHAAN PENDIDIKAN 2	5	2
PAI0235	KAPITA SELEKTA PAI	5	2
PAI0236	TELAAH KURIKULUM PAI	5	2
PAI0237	ISU-ISU AKTUAL DALAM PENDIDIKAN*	5	3
PAI0238	PENDIDIKAN MULTIKULTURAL *	5	3
PAI0239	PENELITIAN TINDAKAN KELAS*	5	3
FPAI0206	METODOLOGI PENELITIAN PENDIDIKAN	6	3
FPAI0207	MICROTEACHING	6	3
PAI0240	PEMB. AL-QUR`AN HADIS DI MADRASAH	6	2
PAI0241	PEMB. AKIDAH AKHLAK DI MADRASAH	6	2
PAI0242	PEMB. FIKH DI MADRASAH	6	2
PAI0243	PEMB. SKI DI MADRASAH	6	2
PAI0244	DESAIN PEMBELAJARAN PAI**	6	3
PAI0245	EVALUASI PEMBELAJARAN PAI	6	3
PAI0246	PEMBELAJARAN PAI DI SEKOLAH	6	2
FPAI0208	PRAKTIK PENGENALAN LAPANGAN (PPL)	7	4
FPAI0209	KULIAH KERJA PARTISIPATIF (KKP)	7	4
PAI0247	PENGEMBANGAN BAHAN AJAR PAI**	7	3
PAI0248	BIMBINGAN PENULISAN SKRIPSI	7	2
PAI0249	KEPEMIMPINAN DALAM PENDIDIKAN*	7	3
PAI2750	PENGLOLAAN PERPUSTAKAAN SEKOLAH*	7	3
PAI2751	KOMUNIKASI PENDIDIKAN	7	3
FPAI0210	SKRIPSI	8	6

KURIKULUM KKNi 2016 JURUSAN PENDIDIKAN BAHASA ARAB			
FAKULTAS TARBIYAH DAN KEGURUAN			
KODE	MATAKULIAH	SEMESTER	SKS
FPBA0211	DASAR DASAR PENDIDIKAN	1	2
NPBA0201	BAHASA INDONESIA	1	2
NPBA0202	PANCASILA DAN KEWARGANEGARAAN	1	2
PBA0201	ISTIMA` 1	1	2
PBA0202	KALAM 1	1	2
PBA0203	NAHWU 1	1	2
PBA0204	MUFRADAT	1	2
PBA0205	PRAKTIKUM ISTIMA` 1	1	1
UPBA0201	ISLAM, SAINS DAN PERADABAN	1	2
UPBA0203	BAHASA ARAB	1	2
UPBA0204	BAHASA INGGRIS	1	2
UPBA0207	AL-QUR`AN	1	2
UPBA0208	AL HADIST	1	2
FPBA0201	TAFSIR TARBAWY	2	2
FPBA0203	PSIKOLOGI PENDIDIKAN	2	2
PBA0206	ILMU AL LUGAH AL`AM	2	2
PBA0207	MANAJEMEN PEMBELAJARAN BAHASA ARAB	2	2
PBA0208	ISTIMA` 2	2	2
PBA0209	KALAM 2	2	2
PBA0210	NAHWU 2	2	2
PBA0211	SHARF 1	2	2
PBA0212	PRAKTIKUM KALAM 1	2	1
PBA0213	QIRO`AH 1	2	2
UPBA0209	FILSAFAT	2	2
UPBA0210	FIQH DAN USHUL FIQH	2	2
FPBA0202	HADIST TARBAWI	3	2
FPBA0205	FILSAFAT PENDIDIKAN ISLAM	3	2
PBA0214	PENGANTAR METODOLOGI PENELITIAN	3	2
PBA0215	ICT 1	3	2
PBA0216	METODE PEMBELAJARAN BAHASA ARAB 1	3	2
PBA0217	NAHWU 3	3	2
PBA0218	SHARF 2	3	2
PBA0219	TARJAMAH KITABIYAH 1	3	2
PBA0220	PRAKTIKUM QIRO`AH 1	3	1
PBA0221	QIRO`AH 2	3	2
UPBA0202	METODOLOGI STUDI ISLAM	3	2
UPBA0205	TAUHID DAN ILMU KALAM	3	2
FPBA0206	METODE PENELITIAN PENDIDIKAN	4	3

PBA0222	KITABAH 1	4	2
PBA0223	ICT 2	4	2
PBA0224	SHARF 3	4	2
PBA0225	ILMU AL LUGHAH AT TATHBIQI	4	2
PBA0226	TARJAMAH KITABIYAH 2	4	2
PBA0227	METODE PEMBELAJARAN BAHASA ARAB 2	4	2
PBA0228	MEDIA PEMBELAJARAN BAHASA ARAB	4	3
PBA0229	PRAKTIKUM KITABAH 1	4	1
PBA0232	ILMULLUGHAH AN NAFSI	4	2
UPBA0206	AKHLAQ TASAWUF	4	2
FPBA0204	PROFESI KEGURUAN	5	2
PBA0230	KITABAH 2	5	2
PBA0231	TELAAH KURIKULUM BAHASA ARAB	5	2
PBA0233	ILMU AL LUGHAH AL IJTIMAI	5	2
PBA0234	TARJAMAH FAURIYAH 1	5	2
PBA0235	ILMU SEMANTIK	5	2
PBA0236	EVALUASI PEMBELAJARAN BAHASA ARAB	5	3
PBA0237	BALAGAH 1	5	2
PBA0238	AL HADLARAH AL ARABIYAH AL MUASHIRAH	5	2
PBA0239	STRATEGI PEMBELAJARAN BAHASA ARAB	5	2
PBA0240	PRAKTIKUM KITABAH 2	5	1
PBA0249	KEARIFAN LOKAL	5	2
FPBA0207	MICROTEACHING	6	3
PBA0241	AL ARABIYAH LI AS SIYAHAH	6	3
PBA0242	AL ARABIYAH LIL AL MIHNAH	6	3
PBA0243	DESAIN PEMBELAJARAN BAHASA ARAB	6	3
PBA0244	KITABAH 3	6	2
PBA0245	BALAGAH 2	6	2
PBA0246	TARJAMAH FAURIYAH 2	6	2
PBA0247	METODE PENELITIAN BAHASA ARAB	6	2
PBA0248	PRAKTIKUM QIRAAH 2	6	1
PBA0251	ENGLISH FOR TOURISM	6	2
PBA0252	KHAT/KALIGRAFI	6	2
PBA0253	EDUPRENEURSHIP	6	2
PBA0254	Bahasa Arab TKI	6	2
PBA0255	Aplikasi Animasi Al-Arabiyyah lil Athfal	6	2
PBA0256	E-LEARNING PBA	6	2
FPBA0208	PPL	7	4
FPBA0209	KKP	7	4
FPBA0210	SKRIPSI	7	6
PBA0250	PRAKTIKUM KITABAH 3	7	1



KURIKULUM KKNI 2016 JURUSAN PENDIDIKAN GURU MADRASAH IBTIDAIYAH			
FAKULTAS TARBIYAH DAN KEGURUAN			
KODE	MATAKULIAH	SEMESTER	SKS
NPGM0201	Bahasa Indonesia	1	2
NPGM0202	Pancasila dan Kewarganegaraan	1	2
PGM0201	IPA Dikdas 1	1	2
PGM0202	Praktikum Pengenalan Budaya Sekolah	1	1
PGM0203	Dasar Dasar Pendidikan	1	2
PGM0206	IPS Dikdas 1	1	2
UPGM0203	Bahasa Arab	1	2
UPGM0204	Bahasa Inggris	1	2
UPGM0205	Tauhid dan Ilmu Kalam	1	2
UPGM0207	AL-Quran	1	2
UPGM0208	Al-Hadits	1	2
UPGM0209	Filsafat	1	2
UPGM0210	Fiqh dan Ushul Fiqh	1	2
FPGM0201	Tafsir Tarbawy	2	2
FPGM0202	Hadits Tarbawy	2	2
FPGM0205	Filsafat Pendidikan Islam	2	2
PGM0204	Bahasa Arab Dikdas	2	2
PGM0205	IPA Dikdas 2	2	2
PGM0207	Matematika Dikdas 1	2	2
PGM0208	Bahasa Indonesia Dikdas 1	2	2
PGM0209	Pendidikan Seni dan Prakarya	2	2
PGM0210	English For Children	2	2
PGM0211	Praktikum Seni dan Prakarya	2	1
PGM0212	IPS Dikdas 2	2	2
UPGM0206	Akhlaq Tasawuf	2	2
PGM0213	Matematika Dikdas 2	3	2
PGM0214	Bahasa Indonesia Dikdas 2	3	2
PGM0215	SKI dan Budaya Lokal	3	2
PGM0216	Telaah Kurikulum	3	2
PGM0217	Psikologi Perkembangan	3	2
PGM0218	Media Pembelajaran	3	2
PGM0219	Pendidikan Jasmani dan Kesehatan	3	2
PGM0244	Pendidikan Matematika Realistik	3	2
PGM0250	Sejarah Indonesia dan Dunia	3	2
PGM0254	Praktikum Pengembangan Media Pembelajaran	3	1
PGM0255	Al-Arobiah Lil Athfal	3	2
UPGM0201	Islam, Sains dan Peradaban	3	2
UPGM0202	Metodelogi Studi Islam	3	2

FPGM0203	Psikologi Pendidikan	4	2
PGM0220	Evaluasi Pembelajaran	4	2
PGM0221	Pembelajaran SKI	4	2
PGM0222	Pembelajaran Tematik	4	2
PGM0223	Pembelajaran Matematika	4	2
PGM0224	Multimedia dan Animasi Pembelajaran	4	2
PGM0225	Pembelajaran PKn	4	2
PGM0226	Bimbingan Konseling	4	2
PGM0227	Praktik Pembelajaran Tematik	4	1
PGM0252	Pembelajaran Aqidah Akhlak	4	2
PGM0253	PRAKTIK MENGEMB. INSTRU PENILAIAN PEMBEL	4	1
PGM0256	Manajemen Pendidikan	4	2
PGM0257	Strategi Pembelajaran	4	3
PGM0259	PRAKTIK MENGEMBANGKAN INSTRUMEN PENILAI	4	1
FPGM0206	Metode Penelitian	5	3
PGM0228	Edupreneur	5	2
PGM0229	Pembelajaran IPA	5	2
PGM0230	Pembelajaran IPS	5	2
PGM0231	Pembelajaran Fiqh	5	2
PGM0232	Pembelajaran Quran Hadits	5	2
PGM0233	Pembelajaran Bahasa Arab	5	2
PGM0234	Desain Pembelajaran	5	3
PGM0235	Praktik penyusunan perangkat pembe.	5	1
PGM0243	Islamic Public Speaking	5	2
PGM0245	Numerasi	5	2
PGM0258	Pembelajaran Ekstrakurikuler	5	2
FPGM0204	Profesi Keguruan	6	2
FPGM0207	Microteaching	6	3
FPGM0209	Kuliah Kerja Partisipatif	6	4
PGM0236	Statistik Pendidikan	6	3
PGM0238	Penelitian Tindakan Kelas	6	2
PGM0239	Praktikum PTK	6	1
PGM0241	Baca Tulis Alquran	6	2
PGM0246	Sains dalam Kehidupan	6	2
PGM0248	Bahasa dan Sastra Anak	6	2
FPGM0208	Praktik Pengalaman Lapangan	7	4
PGM0147	Praktikum PAKEM & Pembelajaran Inklusi	7	1
PGM0240	Seminar Proposal	7	2
PGM0247	Integrasi Sains Islam	7	2
PGM0251	Leadership	7	2
FPGM0210	Skripsi	8	6

KURIKULUM 2015 JURUSAN PENDIDIKAN ISLAM ANAK USIA DINI			
FAKULTAS TARBIYAH DAN KEGURUAN			
KODE	MATAKULIAH	SEMESTER	SKS
FPIA0103	PSIKOLOGI PENDIDIKAN	1	2
PIA0101	KONSEP DASAR PAUD	1	3
PIA0102	PRAKTIKUM KONSEP DASAR PAUD	1	1
PIA0104	PRAKTIKUM PSIKOLOGI PERKEMBANGAN AUD	1	1
PIA0149	DASAR-DASAR KEPENDIDIKAN	1	2
PIA0152	ILMU FIKIH	1	2
UPIA0106	PANCASILA DAN KEWARGANEGARAAN	1	2
UPIA0107	TAUHID DAN ILMU KALAM	1	2
UPIA0109	AL- QUR'AN	1	2
UPIA0110	HADITS	1	2
UPIA0111	FILSAFAT	1	2
FPIA0101	TAFSIR TARBAWY	2	2
FPIA0102	HADITS TARBAWY	2	2
FPIA0105	FILSAFAT PENDIDIKAN ISLAM	2	2
PIA0103	PSIKOLOGI PERKEMBANGAN AUD	2	2
PIA0110	PENG KECERDASAN MAJEMUK	2	2
PIA0148	MANAJEMEN DAN SUPERVISI PENDIDIKAN	2	2
PIA0151	TEORI DAN APLIKASI ICT	2	2
UPIA0101	ISLAM, SAIN DAN PERADABAN	2	2
UPIA0103	BAHASA ARAB	2	2
UPIA0104	BAHASA INGGRIS	2	2
UPIA0105	BAHASA INDONESIA	2	2
UPIA0112	FIKIH DAN USHUL FIKIH	2	2
FPIA0104	PROFESI KEGURUAN	3	2
PIA0105	PERMASALAHAN ANAK USIA DINI	3	2
PIA0106	KESEHATAN DAN GIZI ANAK	3	2
PIA0107	SUMBER DAN MEDIA PEMBELAJARAN AUD	3	3
PIA0108	BELAJAR DAN PEMBELAJARAN AUD	3	2
PIA0109	PEMB SENI MENGGAMBAR & MEWARNAI	3	2
PIA0111	PRAKTIKUM PENG KECERDASAN MAJEMUK	3	1
PIA0150	ILMU PENDIDIKAN ISLAM	3	2
UPIA0102	METODOLOGI STUDI ISLAM	3	2
UPIA0108	AKHLAK - TASAWUF	3	2
PIA0112	STATISTIK PENDIDIKAN 1	4	2
PIA0113	PENG NILAI AGAMA DAN MORAL AUD	4	2
PIA0114	BERMAIN DAN PERMAINAN AUD	4	3
PIA0115	PENG KOGNITIF, KREATIVITAS & BHS AUD	4	3
PIA0116	PEMBELAJARAN AL-QURAN AUD	4	2

PIA0117	PERKEMB FISIK & MOTORIK AUD	4	3
PIA0118	MATEMATIKA DAN SAINS AUD	4	2
PIA0119	PEMBERDAYAAN MASYARAKAT DAN PENYELENGG	4	3
PIA0120	PENG ALAT PERMAINAN EDUKATIF	4	2
PIA0121	PRAKTIKUM PEMBUATAN APE	4	1
PIA0129	PENG KURIKULUM PAUD	4	3
PIA0146	PENDIDIKAN PARENTING	4	3
PIA0153	PENDIDIKAN ANAK BERKEBUTUHAN KHUSUS	4	2
FPIA0106	METODE PENELITIAN PENDIDIKAN	5	4
PIA0122	STATISTIK PENDIDIKAN 2	5	2
PIA0124	PERENCANAAN PEMBELAJARAN AUD	5	3
PIA0125	PERKEMB SOSIAL & EMOSI AUD	5	3
PIA0126	SENI MUSIK DAN SENI SUARA	5	2
PIA0127	STRATEGI PEMBELAJARAN AUD	5	3
PIA0128	PENGLOLAAN KELAS & LING BELAJAR	5	2
PIA0130	PENG BAKAT DAN MINAT AUD	5	2
PIA0131	PRAKTIKUM PENG MINAT DAN BAKAT AUD	5	1
FPIA0107	MICROTEACHING	6	4
PIA0132	PENG SENI DRAMA, MUSIK, DAN TARI	6	3
PIA0133	EVALUASI PEMBELAJARAN AUD	6	3
PIA0134	ISU-ISU PENDIDIKAN AUD	6	2
PIA0135	METODE BERCERITA	6	2
PIA0136	ETIKA DAN KARAKTER GURU PAUD	6	2
PIA0137	PEND ANAK BERKEBUTUHAN KHUSUS	6	2
PIA0138	PRAKTIKUM PENDIDIKAN ABK	6	1
PIA0145	PRAKTIK METODE BERCERITA	6	1
FPIA0108	PRAKTIK PENGALAMAN LAPANGAN (PPL)	7	4
FPIA0109	KULIAH KERJA PARTISIPATIF(KKP)	7	4
PIA0139	PERLINDUNGAN HAK-HAK ANAK	7	2
PIA0140	PEMBELAJARAN TIK UNTUK AUD	7	2
PIA0141	INTERIOR DAN EKSTERIOR DI PAUD	7	2
PIA0142	ASESMEN AUD	7	2
PIA0143	PRAKTIKUM ASESMEN AUD	7	1
FPIA0110	SKRIPSI	8	6

KURIKULUM KKNI 2016 JURUSAN PENDIDIKAN ISLAM ANAK USIA DINI			
FAKULTAS TARBIYAH DAN KEGURUAN			
KODE	MATAKULIAH	SEMESTER	SKS
FPIA0203	Psikologi Pendidikan	1	2
NPIA0202	Pancasila Dan Kewarganegaraan	1	2
PIA0201	Konsep Dasar Pendidikan Anak Usia Dini	1	3
PIA0202	Dasar-Dasar Pendidikan	1	2
UPIA0203	Bahasa Arab	1	2
UPIA0204	Bahasa Inggris	1	2
UPIA0205	Tauhid dan Ilmu Kalam	1	2
UPIA0207	Al-Qur'an	1	2
UPIA0208	Al Hadis	1	2
UPIA0209	Filsafat	1	2
UPIA0210	Fikih dan Ushul Fikih	1	2
FPIA0201	Tafsir Tarbawy	2	2
FPIA0202	Hadis Tarbawy	2	2
FPIA0204	Profesi Keguruan	2	2
FPIA0205	Filsafat Pendidikan Islam	2	2
NPIA0201	Bahasa Indonesia	2	2
PIA0203	Psikologi Perkembangan Anak Usia Dini	2	2
PIA0204	Gizi Dan Kesehatan Anak	2	2
PIA0205	Pengembangan Kecerdasan Majemuk	2	3
PIA0206	Ilmu Pendidikan Islam	2	2
PIA0207	Pengembangan Kreativitas Anak Usia Dini	2	2
UPIA0201	Islam, Sains Dan Peradaban	2	2
PIA0208	Kompetensi Guru PAUD	3	2
PIA0209	Deteksi Tumbuh Kembang Anak	3	3
PIA0210	Bermain Dan Permainan Anak Usia Dini	3	3
PIA0211	Pengembangan Nilai-Nilai Agama & Moral	3	3
PIA0212	Pembelajaran Al-Quran Anak Usia Dini	3	2
PIA0213	Media Pembelajaran AUD	3	3
PIA0214	Pengembangan Bahasa AUD	3	3
UPIA0202	Metodologi Studi Islam	3	2
UPIA0206	Akhlak Tasawuf	3	2
PIA0215	Bahasa Arab AUD	4	2
PIA0216	Bahasa Inggris AUD	4	2
PIA0217	Pengembangan APE	4	3
PIA0218	Pengembangan Kurikulum PAUD	4	3
PIA0219	Pengembangan Fisik dan Motorik AUD	4	3
PIA0220	Pengembangan Kognitif AUD	4	3
PIA0221	Parenting	4	3

PIA0222	Pembelajaran Berbasis Neurologi (Otak)	4	2
PIA0223	Pendidikan Anak Berkebutuhan Khusus(ABK)	4	2
FPIA0206	Metodologi Penelitian Pendidikan	5	3
PIA0224	Pengembangan sosial dan emosi AUD	5	3
PIA0225	Statistik Pendidikan	5	3
PIA0226	Bimbingan Konseling AUD	5	2
PIA0227	Seni Musik Dan Tari Untuk AUD	5	2
PIA0228	Desain Pembelajaran Untuk AUD	5	3
PIA0229	Perencanaan Pembelajaran AUD	5	3
PIA0230	Komputer Untuk AUD	5	2
PIA0231	Outbond Untuk AUD	5	2
FPIA0207	Microteaching	6	3
PIA0232	Metodologi Penelitian Kualitatif	6	2
PIA0233	Seni Lukis dan Rupa untuk AUD	6	2
PIA0234	Penelitian Tindakan Kelas	6	2
PIA0235	Manajemen PAUD	6	3
PIA0236	Strategi Pembelajaran AUD	6	3
PIA0237	Evaluasi Pembelajaran AUD	6	3
PIA0238	Metode Bercerita	6	2
PIA0239	Perlindungan Hak - Hak Anak	6	2
FPIA0208	Praktik Pengalaman Lapangan (PPL)	7	4
FPIA0209	Kuliah Kerja Partisipatif (KKP)	7	4
PIA0240	Bimbingan Penulisan Skripsi	7	2
FPIA0210	Skripsi	8	6

KURIKULUM KKNI 2016 JURUSAN PENDIDIKAN MATEMATIKA			
FAKULTAS TARBIYAH DAN KEGURUAN			
KODE	MATAKULIAH	SEMESTER	SKS
MTK0214	Matematika Dasar	1	3
MTK0215	Kalkulus Differensial	1	3
NMTK0201	Bahasa Indonesia	1	2
NMTK0202	Pancasila dan Kewarganegaraan	1	2
UMTK0201	Islam, Sains, dan Peradaban	1	2
UMTK0203	Bahasa Arab	1	2
UMTK0204	Bahasa Inggris	1	2
UMTK0207	Al-Qur'an	1	2
UMTK0208	Al-Hadis	1	2
UMTK0209	Filsafat	1	2
UMTK0210	Fikih dan Ushul Fikih	1	2
FMTK0201	Tafsir Tarbawy	2	2
FMTK0202	Hadis Tarbawy	2	2
FMTK0203	Psikologi Pendidikan	2	2
MTK0203	Filsafat Matematika	2	2
MTK0205	Dasar-Dasar Pendidikan	2	2
MTK0216	Kalkulus Integral	2	3
MTK0218	Teori Bilangan	2	2
MTK0219	Teori Peluang	2	2
MTK0220	Trigonometri	2	2
UMTK0202	Metodologi Studi Islam	2	2
UMTK0205	Tauhid dan Ilmu Kalam	2	2
FMTK0205	Filsafat Pendidikan Islam	3	2
MTK0213	Permainan Matematika*	3	2
MTK0217	Kalkulus Peubah Banyak	3	3
MTK0221	Geometri	3	3
MTK0225	Aljabar Linier	3	3
MTK0227	Matematika Diskrit	3	3
MTK0229	Persamaan Diferensial	3	2
MTK0230	Kalkulus Vektor	3	2
MTK0243	Matematika Bilingual	3	2
UMTK0206	Akhlak Tasawuf	3	2
MTK0201	Manajemen dan Supervisi Pendidikan	4	2
MTK0202	Pengembangan Kurikulum Matematika	4	3
MTK0206	Strategi Pembelajaran Matematika	4	3
MTK0210	Matematika Sekolah SMP/Mts	4	2
MTK0212	Pendidikan Matematika Realistik	4	2
MTK0222	Geometri Analitik Bidang dan Ruang	4	3

MTK0224	Program Linier	4	2
MTK0232	Statistika Matematika	4	3
MTK0233	Komputasi Matematika	4	3
MTK0244	Matematika Ekonomi	4	2
FMTK0206	Metodologi Penelitian Pendidikan	5	3
MTK0204	Magang 1	5	1
MTK0208	Media Pembelajaran Matematika	5	3
MTK0209	Evaluasi Pembelajaran Matematika	5	3
MTK0211	Matematika Sekolah SMA/MA	5	2
MTK0223	Geometri Transformatik	5	2
MTK0228	Metode Numerik	5	3
MTK0231	Analisis Riil	5	3
MTK0236	Etnomatematika	5	2
MTK0241	Edupreneurship	5	2
FMTK0204	Profesi Keguruan	6	2
FMTK0207	Microteaching	6	3
MTK0207	Desain Pembelajaran Matematika	6	3
MTK0226	Struktur Aljabar	6	3
MTK0234	Fungsi Variabel Kompleks	6	2
MTK0235	Teori Antrian	6	2
MTK0237	Metode Penelitian Kuantitatif	6	2
MTK0238	Metode Penelitian Kualitatif	6	2
MTK0239	Statistik Non Parametrik*	6	2
MTK0240	Keterampilan Penulisan Ilmiah	6	2
MTK0242	Komunikasi Publik	6	2
FMTK0208	Praktik Pengalaman Lapangan (PPL)	7	4
FMTK0209	Kuliah Kerja Partisipatif (KKP)	7	4
FMTK0210	Skripsi	8	6



KURIKULUM KKNI 2016 JURUSAN PENDIDIKAN IPA-BIOLOGI			
FAKULTAS TARBIYAH DAN KEGURUAN			
KODE	MATAKULIAH	SEMESTER	SKS
BIO0201	Biologi Umum 1	1	3
BIO0202	Fisika Dasar	1	3
BIO0203	Kimia Dasar	1	3
FBIO0203	Psikologi Pendidikan	1	2
NBIO0201	Bahasa Indonesia	1	2
NBIO0202	Pancasila dan Kewarganegaraan	1	2
UBIO0207	Al-Qur'an	1	2
UBIO0208	Al-Hadis	1	2
UBIO0210	Fikih dan Ushul Fikih	1	2
BIO0204	Biologi Umum 2	2	3
BIO0205	Pengetahuan Lingkungan	2	3
BIO0206	Pengantar Dasar Matematika	2	3
FBIO0201	Tafsir Tarbawy	2	2
FBIO0202	Hadis Tarbawy	2	2
FBIO0204	Profesi Keguruan	2	2
UBIO0203	Bahasa Arab	2	2
UBIO0204	Bahasa Inggris	2	2
UBIO0205	Tauhid dan Ilmu Kalam	2	2
UBIO0209	Filsafat	2	2
BIO0207	Anatomi Tumbuhan	3	3
BIO0208	Biokimia	3	3
BIO0209	Morfologi Tumbuhan	3	3
BIO0210	Taksonomi Tumbuhan Rendah	3	3
BIO0211	Zoologi Invertebrata	3	3
BIO0212	Struktur dan Fisiologi Hewan	3	3
FBIO0205	Filsafat Pendidikan Islam	3	2
UBIO0201	Islam, Sain dan Peradaban	3	2
BIO0213	Strategi Pembelajaran Biologi	4	2
BIO0214	Media Pembelajaran & Lab IPA	4	3
BIO0215	Fisiologi Tumbuhan	4	3
BIO0216	Taksonomi Tumbuhan Tinggi	4	3
BIO0217	Zoologi Vertebrata	4	3
BIO0218	Statistik	4	3
UBIO0202	Metode Studi Islam	4	2
UBIO0206	Akhlaq Tasawuf	4	2
BIO0219	Desain Pembelajaran Biologi	5	3
BIO0220	Metodologi Penelitian Pendidikan Biologi	5	3
BIO0221	Ekologi Tumbuhan	5	3

BIO0222	Perkembangan Hewan	5	3
BIO0223	Genetika Dasar	5	2
BIO0224	Pangan dan Gizi*	5	2
BIO0225	Mikroteknik*	5	2
FBIO0206	Metode Penelitian Pendidikan	5	2
BIO0226	Ekologi Hewan	6	3
BIO0227	Anatomi dan Fisiologi Manusia	6	3
BIO0228	Biologi Sel dan Molekuler	6	2
BIO0229	Mikrobiologi	6	3
BIO0230	Genetika Lanjut	6	2
BIO0231	Evaluasi Pembelajaran Biologi	6	3
BIO0232	Penulisan Karya Ilmiah*	6	2
FBIO0207	Microteaching	6	3
BIO0233	Bioteknologi	7	3
BIO0234	Budidaya Tiram Mutiara*	7	2
FBIO0208	PRAKTIK PENGALAMAN LAPANGAN (PPL)	7	4
FBIO0209	KULIAH KERJA PATISIPATIF (KKP)	7	4
FBIO0210	SKRIPSI	7	6
BIO0235	Kewirausahaan*	8	2
BIO0236	Thibbun Nabawi*	8	2

KURIKULUM KKNI 2016 JURUSAN PENDIDIKAN IPS-EKONOMI			
FAKULTAS TARBIYAH DAN KEGURUAN			
KODE	MATAKULIAH	SEMESTER	SKS
IPS0201	Sejarah Peradaban Islam	1	2
IPS0202	Pengantar Ekonomi	1	2
IPS0203	Wawasan IPS	1	2
IPS0204	Sosiologi Pendidikan	1	2
IPS0205	Matematika Dasar	1	2
IPS0206	Dasar Dasar Kependidikan	1	2
NIPS0201	Bahasa Indonesia	1	2
NIPS0202	Pancasila dan Kewarganegaraan	1	2
UIPS0203	Bahasa Arab	1	2
UIPS0204	Bahasa Inggris	1	2
UIPS0207	Al-Qur'an	1	2
UIPS0208	Al-Hadis	1	2
FIPS0201	Tafsir Tarbawy	2	2
FIPS0202	Hadis Tarbawy	2	2
IPS0207	Sejarah Pendidikan Islam	2	2
IPS0208	Pengantar Akuntansi	2	2
IPS0209	Ekonomi Koperasi	2	2
IPS0210	Matematika Ekonomi	2	2
IPS0211	Praktikum Matematika Ekonomi	2	1
IPS0212	Bahasa Arab Terapan	2	2
IPS0213	English for Busines	2	2
UIPS0201	Islam, Sains dan Peradaban	2	2
UIPS0206	Akhlak Tasawuf	2	2
UIPS0209	Filsafat	2	2
FIPS0203	Psikologi Pendidikan	3	2
FIPS0205	Filsafat Pendidikan Islam	3	2
IPS0214	Sejarah	3	2
IPS0215	Ekonomi Mikro	3	2
IPS0216	Pendalaman Materi IPS MTs/SMP	3	2
IPS0217	Geografi	3	2
IPS0218	Evaluasi Pembelajaran IPS	3	2
IPS0219	Praktikum Evaluasi Pembelajaran IPS	3	1
IPS0220	Statistik Dasar	3	2
UIPS0202	Metodelogi Studi Islam	3	2
UIPS0205	Tauhid dan Ilmu Kalam	3	2
UIPS0210	Fikih dan Ushul Fikih	3	2
FIPS0206	Metodelogi Penelitian Pendidikan	4	3
IPS0221	Manajemen SDM	4	2

IPS0222	Strategi Belajar Mengajar	4	2
IPS0223	Pengembangan Kurikulum	4	2
IPS0224	Praktikum Pengembangan Kurikulum	4	1
IPS0225	Ekonomi Makro	4	2
IPS0226	Ekonomi Islam	4	2
IPS0227	Komputer Akuntansi	4	2
IPS0228	Praktikum Komputer Akuntansi	4	1
IPS0229	Pengembangan Bahan Ajar IPS	4	2
IPS0230	Statistik Pendidikan	4	2
IPS0231	Perkembangan Peserta Didik dan Konseling	4	2
IPS0232	Manajemen dan Supervise Pendidikan	5	2
IPS0233	Manajemen Usaha Kecil	5	2
IPS0234	Praktikum Manajemen Usaha Kecil	5	1
IPS0235	Media Pembelajaran	5	3
IPS0236	Desain Pembelajaran	5	2
IPS0237	Ekonomi Pendidikan	5	2
IPS0238	Bank dan Lembaga Keuangan Lainnya	5	2
IPS0239	Perekonomian Indonesia	5	2
IPS0240	Pendalaman Materil MA/SMA	5	2
IPS0241	Metodelogi Penelitian Sosial	5	2
IPS0253	Ekonomi Publik	5	2
FIPS0204	Profesi Keguruan	6	2
FIPS0207	Microteaching	6	3
FIPS0209	Kuliah Kerja Partisipatif (KKP)	6	4
IPS0242	Manajemen Keuangan	6	2
IPS0243	Kewirausahaan	6	2
IPS0244	Praktikum Kewirausahaan	6	1
IPS0245	Ekonomi Moneter	6	2
IPS0246	Studi Kelayakan Bisnis	6	2
IPS0247	Antropologi	6	2
IPS0248	Desain Komunikasi Visual PIPS	6	2
IPS0249	Bimbingan Penulisan Skripsi	6	2
IPS0250	Administrasi Pendidikan	6	2
IPS0251	Sistem Informasi Manajemen	6	2
IPS0252	Ekonomi Regional	6	2
IPS0254	Ekonomi Pembangunan	6	2
FIPS0208	Praktik Pengalaman Lapangan (PPL)	7	4
FIPS0210	Skripsi	8	6

KURIKULUM KKNI 2016 JURUSAN PENDIDIKAN BAHASA INGGRIS			
FAKULTAS TARBIYAH DAN KEGURUAN			
KODE	MATAKULIAH	SEMESTER	SKS
NTBI0202	Pancasila Dan Kewarganegaraan	1	2
TBI0201	English Vocabulary and Idiom	1	2
TBI0202	Speaking For Everyday Communication	1	2
TBI0205	Literal Listening	1	2
TBI0211	Literal Reading	1	2
TBI0215	Basic English Grammar	1	2
TBI0246	ISCP 1	1	2
UTBI0203	Bahasa Arab	1	2
UTBI0207	Al-Quran	1	2
UTBI0210	Fikih dan Ushul Fikih	1	2
NTBI0201	Bahasa Indonesia	2	2
TBI0203	Speaking for Group Activity	2	2
TBI0206	Interpretive Listening	2	2
TBI0212	Interpretive Reading	2	2
TBI0216	Intermediate English Grammar	2	2
TBI0218	Introduction to English Linguistics	2	2
TBI0219	English Phonetics and Phonology	2	2
TBI0247	ISCP 2	2	2
UTBI0201	Islam, Sains dan Peradaban	2	2
UTBI0205	Tauhid dan Ilmu Kalam	2	2
UTBI0208	Al-Hadis	2	2
FTBI0201	Tafsir Tarbawy	3	2
FTBI0203	Psikologi Pendidikan	3	2
TBI0204	Speaking for Formal Setting	3	2
TBI0207	Critical Listening	3	2
TBI0208	Paragraph Writing	3	2
TBI0213	Critical Reading	3	2
TBI0217	Advanced English Grammar	3	2
TBI0220	English Morphology	3	2
TBI0248	IWCP 1	3	2
UTBI0206	Akhlak-Tasawuf	3	2
UTBI0209	Filsafat	3	2
FTBI0202	Hadist Tarbawy	4	2
FTBI0204	Profesi Keguruan	4	2
FTBI0205	Filsafat Pendidikan Islam	4	2
TBI0209	Essy Writing	4	2
TBI0214	Extensive Reading	4	2
TBI0221	English Syntax	4	2

TBI0222	Second Language Acquisition	4	2
TBI0233	English Literature	4	3
TBI0234	Cross Cultural Understanding	4	2
TBI0249	IWCP 2	4	2
UTBI0202	Metodologi Studi Islam	4	2
FTBI0206	Metodologi Penelitian Pendidikan	5	3
TBI0210	Argumentative Writing	5	2
TBI0223	Teaching English as a Foreign Language (	5	4
TBI0225	Curriculum Development	5	2
TBI0227	Instructional Media	5	3
TBI0228	Educational Management	5	2
TBI0232	Translation and Interpretation	5	3
TBI0237	Sociolinguistics	5	2
TBI0240	Intercultural Communication	5	2
TBI0250	Practice of Translating and Interpreting	5	2
FTBI0207	Microteaching/Internship of Teaching 1	6	3
TBI0224	Technology Enhanced Language Learning (T	6	2
TBI0226	Intrustional Design	6	3
TBI0229	Language Learning Assesment	6	3
TBI0230	Research Methods in ELT	6	3
TBI0231	Research Statistics	6	2
TBI0235	English for Tourism	6	2
TBI0239	Psycholinguistics	6	2
TBI0241	Educational Linguistics	6	2
TBI0251	Practice of Tourism Guiding	6	2
FTBI0208	Praktek Pengalaman Lapangan/Internship o	7	4
FTBI0209	Kuliah Kerja Partisipatif (KKP)	7	4
TBI0236	English Semantics	7	2
TBI0238	Discourse Analysis	7	2
TBI0242	Introduction to Business English	7	2
TBI0243	English for Specific Purposes	7	2
TBI0244	English for Young Learners	7	2
TBI0245	British / American / Australian Studies	7	2
FTBI0210	Skripsi / Sarjana Thesis	8	6

KURIKULUM 2015 JURUSAN PENDIDIKAN KIMIA			
FAKULTAS TARBIYAH DAN KEGURUAN			
KODE	MATAKULIAH	SEMESTER	SKS
KIM0109	FISIKA UMUM	1	3
KIM0111	MATEMATIKA KIMIA	1	3
KIM0112	KIMIA DASAR I	1	3
KIM0114	PRAKTIKUM KIMIA DASAR I	1	1
UKIM0103	BAHASA ARAB	1	2
UKIM0104	BAHASA INGGRIS	1	2
UKIM0105	BAHASA INDONESIA	1	2
UKIM0109	AL-QURAN	1	2
UKIM0110	HADITS	1	2
UKIM0112	FIKIH DAN USHUL FIKIH	1	2
FKIM0101	TAFSIR TARBAWY	2	2
FKIM0102	HADITS TARBAWY	2	2
FKIM0103	PSIKOLOGI PENDIDIKAN	2	2
KIM0110	BIOLOGI UMUM	2	3
KIM0113	KIMIA DASAR II	2	3
KIM0115	PRAKTIKUM KIMIA DASAR II	2	1
KIM0120	DASAR KIMIA ANALITIK	2	3
UKIM0102	METODOLOGI STUDI ISLAM	2	2
UKIM0106	PANCASILA DAN KEWARGANEGARAAN	2	2
UKIM0107	TAUHID DAN ILMU KALAM	2	2
FKIM0104	PROFESI KEGURUAN	3	2
KIM0101	STATISTIK PENDIDIKAN	3	2
KIM0107	KIMIA SEKOLAH KOMPREHENSIP	3	2
KIM0108	PENGELOLAAN LAB KIMIA	3	2
KIM0116	KIMIA ORGANIK I	3	3
KIM0121	PRAKTIKUM DASAR KIMIA ANALITIK	3	1
KIM0125	KIMIA FISIKA I (DINAMIKA KIMIA)	3	3
KIM0128	KIMIA ANORGANIK I	3	3
UKIM0108	AKHLAK TASAWUF	3	2
UKIM0111	FILSAFAT	3	2
FKIM0105	FILSAFAT PENDIDIKAN ISLAM	4	2
KIM0102	STRATEGI PEMBELAJARAN KIMIA	4	2
KIM0103	EVALUASI PEMBELAJARAN KIMIA	4	3
KIM0117	KIMIA ORGANIK II	4	3
KIM0118	PRAKTIKUM KIMIA ORGANIK	4	2
KIM0122	DASAR PEMISAHAN KIMIA ANALITIK	4	3
KIM0123	PRAKTIKUM DASAR PEMISAHAN KIMIA ANALITIK	4	1
KIM0126	KIMIA FISIKA II (KINETIKA KIMIA)	4	3

KIM0129	KIMIA ANORGANIK II	4	3
KIM0104	MEDIA PEMBELAJARAN KIMIA	5	3
KIM0105	TELAAH KURIKULUM KIMIA SMP/SMA	5	2
KIM0106	DESAIN PEMBELAJARAN KIMIA	5	2
KIM0119	KIMIA ORGANIK LANJUT	5	2
KIM0124	KIMIA ANALISIS INSTRUMEN	5	3
KIM0127	PRAKTIKUM KIMIA FISIKA	5	2
KIM0130	PRAKTIKUM KIMIA ANORGANIK	5	2
KIM0134	BIOKIMIA I	5	2
KIM0138	EKSPERIMEN KIMIA SEKOLAH	5	2
UKIM0101	ISLAM, SAINS, DAN PERADABAN	5	2
FKIM0106	METODOLOGI PENELITIAN PENDIDIKAN	6	3
FKIM0107	MICROTEACHING	6	3
KIM0131	KIMIA ANORGANIK FISIK	6	2
KIM0132	IKATAN KIMIA	6	2
KIM0133	RADIOKIMIA	6	2
KIM0139	KIMIA LINGKUNGAN	6	2
KIM0141	ELUSIDASI STRUKTUR SENYAWA ORGANIK	6	2
KIM0145	KIMIA HASIL ALAM	6	2
KIM0146	PENGEMB. BHN AJAR KIM. BERBASIS IT	6	2
FKIM0108	PRAKTIK PENGALAMAN LAPANGAN (PPL)	7	4
FKIM0109	KULIAH KERJA PARTISIPATIF (KKP)	7	4
KIM0135	BIOKIMIA II	7	2
KIM0136	PRAKTIKUM BIOKIMIA	7	1
KIM0137	KIMIA KOMPUTASI	7	2
KIM0140	KIMIA BAHAN MAKANAN	7	2
KIM0142	KIMIA INDUSTRI DAN KEWIRUSAHAAN	7	2
KIM0143	KIMIA MEDIK	7	2
KIM0144	KIMIA BAHARI	7	2
KIM0147	KIMIA KOORDINASI	7	2
FKIM0110	SKRIPSI	8	6



KURIKULUM KKNI 2016 JURUSAN PENDIDIKAN KIMIA			
FAKULTAS TARBIYAH DAN KEGURUAN			
KODE	MATAKULIAH	SEMESTER	SKS
FKIM0201	TAFSIR TARBAWY	1	2
FKIM0202	HADIS TARBAWY	1	2
KIM0209	FISIKA UMUM	1	3
KIM0211	MATEMATIKA KIMIA I	1	3
KIM0213	KIMIA DASAR I	1	3
KIM0215	PRAKTIKUM KIMIA DASAR I	1	1
NKIM0201	BAHASA INDONESIA	1	2
NKIM0202	PANCASILA DAN KEWARGANEGARAAN	1	2
UKIM0207	AL-QURAN	1	2
UKIM0208	AL-HADIS	1	2
FKIM0203	PSIKOLOGI PENDIDIKAN	2	2
KIM0210	BIOLOGI UMUM	2	3
KIM0212	MATEMATIKA KIMIA II	2	3
KIM0214	KIMIA DASAR II	2	3
KIM0216	PRAKTIKUM KIMIA DASAR II	2	1
UKIM0202	METODOLOGI STUDI ISLAM	2	2
UKIM0203	BAHASA ARAB	2	2
UKIM0204	BAHASA INGGRIS	2	2
UKIM0205	TAUHID DAN ILMU KALAM	2	2
UKIM0210	FIKIH DAN USHUL FIKIH	2	2
FKIM0204	PROFESI KEGURUAN	3	2
KIM0201	STATISTIK PENDIDIKAN	3	2
KIM0207	KIMIA SEKOLAH KOMPREHENSIP	3	2
KIM0217	KIMIA ORGANIK I	3	3
KIM0221	DASAR KIMIA ANALITIK	3	3
KIM0222	PRAKTIKUM DASAR KIMIA ANALITIK	3	1
KIM0226	KIMIA FISIKA I (DINAMIKA KIMIA)	3	3
KIM0229	KIMIA ANORGANIK I	3	3
UKIM0206	AKHLAK-TASAWUF	3	2
UKIM0209	FILSAFAT	3	2
FKIM0205	FILSAFAT PENDIDIKAN ISLAM	4	2
KIM0202	STRATEGI PEMBELAJARAN KIMIA	4	2
KIM0203	EVALUASI PEMBELAJARAN KIMIA	4	3
KIM0218	KIMIA ORGANIK II	4	3
KIM0219	PRAKTIKUM KIMIA ORGANIK	4	2
KIM0223	DASAR PEMISAHAN KIMIA ANALITIK	4	3
KIM0224	PRAKTIKUM DASAR PEMISAHAN KIMIA ANALITIK	4	1
KIM0227	KIMIA FISIKA II (KINETIKA KIMIA)	4	3

KIM0230	KIMIA ANORGANIK II	4	3
KIM0204	MEDIA PEMBELAJARAN KIMIA	5	3
KIM0205	TELAAH KURIKULUM KIMIA SMP/SMA	5	2
KIM0206	DESAIN PEMBELAJARAN KIMIA	5	2
KIM0208	PENGLOLAAN LABORATORIUM KIMIA	5	2
KIM0220	KIMIA ORGANIK LANJUT	5	2
KIM0225	KIMIA ANALISIS INSTRUMEN	5	3
KIM0228	PRAKTIKUM KIMIA FISIKA	5	2
KIM0231	PRAKTIKUM KIMIA ANORGANIK	5	2
KIM0235	BIOKIMIA I	5	2
UKIM0201	ISLAM, SAINS DAN PERADABAN	5	2
FKIM0206	METODOLOGI PENELITIAN PENDIDIKAN	6	3
FKIM0207	MICROTEACHING	6	3
KIM0232	KIMIA ANORGANIK FISIK	6	2
KIM0233	IKATAN KIMIA	6	2
KIM0234	RADIOKIMIA	6	2
KIM0236	BIOKIMIA II	6	2
KIM0237	PRAKTIKUM BIOKIMIA	6	1
KIM0239	EKSPERIMEN KIMIA SEKOLAH	6	2
KIM0240	KIMIA LINGKUNGAN	6	2
KIM0242	ELUSIDASI STRUKTUR SENYAWA ORGANIK	6	2
KIM0246	KIMIA HASIL ALAM	6	2
KIM0247	PENGEMB. BHN AJAR KIM. BERBASIS IT	6	2
FKIM0208	PRAKTIK PENGALAMAN LAPANGAN (PPL)	7	4
FKIM0209	KULIAH KERJA PARTISIPATIF (KKP)	7	4
KIM0238	KIMIA KOMPUTASI	7	2
KIM0241	KIMIA BAHAN MAKANAN	7	2
KIM0243	KIMIA INDUSTRI DAN KEWIRAUSAHAAN	7	2
KIM0244	KIMIA MEDIK	7	2
KIM0245	KIMIA BAHARI	7	2
KIM0248	KIMIA KOORDINASI	7	2
FKIM0210	SKRIPSI	8	6

KURIKULUM 2015 JURUSAN PENDIDIKAN FISIKA			
FAKULTAS TARBIYAH DAN KEGURUAN			
KODE	MATAKULIAH	SEMESTER	SKS
FIS0101	FISIKA DASAR 1	1	3
FIS0102	MATEMATIKA DASAR	1	3
FIS0103	BIOLOGI UMUM	1	3
FIS0104	KIMIA UMUM	1	3
UFIS0103	BAHASA ARAB	1	2
UFIS0104	BAHASA INGGRIS	1	2
UFIS0105	BAHASA INDONESIA	1	2
UFIS0109	AL-QUR'AN	1	2
UFIS0110	HADITS	1	2
FFIS0101	TAFSIR TARBAWY	2	2
FFIS0102	HADITS TARBAWY	2	2
FFIS0104	PROFESI KEGURUAN	2	2
FIS0105	FISIKA DASAR 2	2	3
FIS0106	INSTRUMENTASI PENGUKURAN LISTRIK	2	2
UFIS0106	PANCASILA DAN KEWARGANEGARAAN	2	2
UFIS0107	TAUHID DAN ILMU KALAM	2	2
UFIS0112	FIKIH DAN USHUL FIKIH	2	2
FFIS0103	PSIKOLOGI PENDIDIKAN	3	2
FIS0107	MANAJEMEN DAN SUPERVISI PENDIDIKAN	3	2
FIS0108	SAINS FISIKA SEKOLAH/MADRASAH	3	2
FIS0109	ILMU PENGETAHUAN BUMI DAN ANTARIKSA	3	2
FIS0110	FISIKA MATEMATIKA 1	3	3
FIS0111	ELEKTRONIKA DASAR	3	3
FIS0112	MEKANIKA	3	3
UFIS0108	AKHLAK TASAWUF	3	2
UFIS0111	FILSAFAT	3	2
FFIS0105	FILSAFAT PENDIDIKAN ISLAM	4	2
FIS0113	STRATEGI PEMBELAJARAN FISIKA	4	2
FIS0114	MEDIA PEMBELAJARAN FISIKA	4	3
FIS0115	FISIKA SEKOLAH/MADRASAH	4	2
FIS0116	STATISTIK DASAR	4	2
FIS0117	FISIKA MATEMATIKA 2	4	3
FIS0118	ELEKTRONIKA LANJUT	4	3
FIS0119	TERMODINAMIKA	4	3
UFIS0101	ISLAM, SAINS, DAN PERADABAN	4	2
FIS0120	DESAIN PEMBELAJARAN FISIKA	5	3
FIS0121	EVALUASI PEMBELAJARAN FISIKA	5	3
FIS0122	LABORATORIUM FISIKA	5	3

FIS0123	FISIKA KOMPUTASI	5	3
FIS0124	FISIKA MODERN	5	3
FIS0125	LISTRIK MAGNET	5	3
FIS0134	KEWIRUSAHAAN*	5	2
FIS0135	PENDIDIKAN TEKNOLOGI DASAR*	5	2
FIS0136	TEKNIK INSTALASI LISTRIK*	5	2
UFIS0102	METODOLOGI STUDI ISLAM	5	2
FFIS0106	METODE PENELITIAN PENDIDIKAN	6	3
FFIS0107	MICROTEACHING	6	3
FIS0126	SEJARAH FISIKA	6	2
FIS0127	METODOLOGI PENELITIAN FISIKA	6	3
FIS0128	GELOMBANG DAN OPTIK	6	3
FIS0129	FISIKA INTI	6	2
FIS0130	FISIKA KUANTUM	6	2
FIS0137	EKSPERIMEN FISIKA*	6	2
FIS0138	FISIKA KOMPUTASI LANJUT*	6	2
FIS0139	FISIKA MEDIS*	6	2
FFIS0108	PRAKTIK PENGALAMAN LAPANGAN (PPL)	7	4
FFIS0109	KULIAH KERJA PARTISIPATIF (KKP)	7	4
FIS0131	SEMINAR KARYA ILMIAH FISIKA	7	2
FIS0132	FISIKA STATISTIK	7	2
FIS0133	FISIKA ZAT PADAT	7	2
FIS0140	INOVASI PEMBELAJARAN FISIKA*	7	2
FIS0141	FISIKA ASTRONOMI*	7	2
FIS0142	FISIKA MATERIAL*	7	2
FFIS0110	SKRIPSI	8	6

KURIKULUM KKNI 2016 JURUSAN PENDIDIKAN FISIKA			
FAKULTAS TARBIYAH DAN KEGURUAN			
KODE	MATAKULIAH	SEMESTER	SKS
FIS0201	Fisika Dasar 1	1	3
FIS0202	Matematika Dasar	1	3
FIS0203	Biologi Umum	1	3
FIS0204	Ilmu Pengetahuan Bumi Antariksa (IPBA)	1	2
NFIS0201	Bahasa Indonesia	1	2
UFIS0203	Bahasa Arab	1	2
UFIS0204	Bahasa Inggris	1	2
UFIS0207	Al Quran	1	2
UFIS0208	Al Hadis	1	2
FFIS0201	Tafsir Tarbawy	2	2
FFIS0202	Hadis Tarbawy	2	2
FFIS0204	Profesi Keguruan	2	2
FIS0205	Fisika Dasar 2	2	3
FIS0206	Kimia Umum	2	3
FIS0207	Instrumentasi Pengukuran Listrik	2	2
NFIS0202	Pancasila Dan Kewarganegaraan (PKN)	2	2
UFIS0205	Tauhid Dan Ilmu Kalam	2	2
UFIS0210	Fikih Dan Ushul Fikih	2	2
FFIS0203	Psikologi Pendidikan	3	2
FIS0208	Manajemen Dan Supervisi Pendidikan	3	2
FIS0209	Sains Fisika Sekolah/Madrasah	3	2
FIS0210	Fisika Matematika 1	3	3
FIS0211	Elektronika Dasar	3	3
FIS0212	Mekanika	3	3
UFIS0206	Akhlak Tasawuf	3	2
UFIS0209	Filsafat	3	2
FFIS0205	Filsafat Pendidikan Islam	4	2
FIS0213	Strategi Pembelajaran Fisika	4	2
FIS0214	Media Pembelajaran Fisika	4	3
FIS0215	Fisika Sekolah/Madrasah	4	2
FIS0216	Statistik Dasar	4	2
FIS0217	Fisika Matematika 2	4	3
FIS0218	Elektronika Lanjut	4	3
FIS0219	Termodinamika	4	3
UFIS0201	Islam, Sains, Dan Peradaban	4	2
FIS0220	Desain Pembelajaran Fisika	5	3
FIS0221	Evaluasi Pembelajaran Fisika	5	3
FIS0222	Laboratorium Fisika	5	3

FIS0223	Fisika Komputasi	5	3
FIS0224	Fisika Modern	5	3
FIS0225	Listrik Magnet	5	3
FIS0234	Kewirausahaan*	5	2
FIS0235	Pendidikan Teknologi Dasar*	5	2
FIS0236	Teknik Instalasi Listrik*	5	2
UFIS0202	Metodologi Studi Islam	5	2
FFIS0206	Metode Penelitian Pendidikan	6	3
FFIS0207	Microteaching	6	3
FIS0226	Sejarah Fisika	6	2
FIS0227	Metodologi Penelitian Fisika	6	3
FIS0228	Gelombang Dan Optik	6	3
FIS0229	Fisika Inti	6	2
FIS0230	Fisika Kuantum	6	2
FIS0237	Eksperimen Fisika*	6	2
FIS0238	Fisika Komputasi Lanjut*	6	2
FIS0239	Fisika Medis*	6	2
FFIS0208	Praktik Pengalaman Lapangan ( PPL)	7	4
FFIS0209	Kuliah Kerja Partisipatif (KKP)	7	4
FIS0231	Seminar Karya Ilmiah Fisika	7	2
FIS0232	Fisika Statistik	7	2
FIS0233	Fisika Zat Padat	7	2
FIS0240	Inovasi Pembelajaran Fisika*	7	2
FIS0241	Fisika Astronomi*	7	2
FIS0242	Fisika Material*	7	2
FIS0243	Fisika Instrumentasi*	7	2
FFIS0210	Skripsi	8	6

“BUKAN ILMU YANG SEHARUSNYA MENDATANGIMU, TETAPI  
KAMU YANG SEHARUSNYA MENDATANGI ILMU.”

~ IMAM MALIK ~

# **FAKULTAS SYARIAH**



**KURIKULUM KKNI 2016 JURUSAN HUKUM KELUARGA ISLAM (AHWAL SYAKSHIYYAH)****FAKULTAS SYARIAH**

<b>KODE</b>	<b>MATAKULIAH</b>	<b>SEMESTER</b>	<b>SKS</b>
UAS0201	BAHASA INDONESIA	1	2
UAS0202	PANCASILA DAN KEWARGANEGARAAN	1	2
UAS0203	ISLAM SAINS DAN PERADABAN	1	2
UAS0204	METODOLOGI STUDI ISLAM	1	2
UAS0205	BAHASA ARAB	1	2
UAS0206	BAHASA INGGRIS	1	2
UAS0207	TAUHID DAN ILMU KALAM	1	2
UAS0208	AKHLAK TASAWUF	1	2
UAS0209	AL-QURAN	1	2
UAS0210	AL-HADITS	1	2
UAS0211	FILSAFAT	1	2
UAS0212	FIQH DAN USHUL FIQH	1	2
AS0225	PENGANTAR HUK ISLAM & PRANATA SOSIAL	2	2
AS0226	FILSAFAT HUKUM ISLAM	2	2
AS0227	PENGANTAR PERADILAN ISLAM	2	2
FAS0213	METODOLOGI PENELITIAN	2	2
FAS0214	PENGANTAR ILMU HUKUM	2	2
FAS0215	BAHASA INGGRIS 2	2	2
FAS0216	BAHASA ARAB 2	2	2
FAS0217	USHUL FIQH	2	2
FAS0218	TARIKH TASYRI	2	2
FAS0219	PENGANTAR ILMU EKONOMI SYARIAH	2	2
FAS0220	ENTREPRENEURSHIP	2	2
FAS0221	TEKNOLOGI INFORMASI	2	2
AS0228	PENGANTAR HUKUM KELUARGA ISLAM	3	2
AS0229	FIQH MUAMALAH	3	2
AS0230	FIQH JINAYAH	3	2
AS0231	FIQH NISA	3	2
AS0232	SOSIOLOGI & ANTROPOLOGI HKM KLRGA ISLAM	3	2
AS0233	PSIKOLOGI KELUARGA ISLAM	3	2
AS0234	HUKUM PERDATA ISLAM INDONESIA	3	2
AS0235	HUKUM EKONOMI SYARIAH	3	2
AS0236	PENGANTAR TATA HUKUM INDONESIA	3	2
AS0237	HUKUM PERKAWINAN ISLAM 1	3	2
AS0238	HUKUM WARIS ISLAM 1	3	2
AS0239	USHUL FIQH 2	3	2
AS0240	HUKUM PERKAWINAN ISLAM II	4	2
AS0241	HUKUM WARIS ISLAM II	4	2
AS0242	QAWAID FIQHIIYAH	4	2

AS0243	HUKUM TATA NEGARA	4	2
AS0244	PERADILAN DI INDONESIA	4	2
AS0245	PERBANDINGAN HUKUM KELUARGA ISLAM DI DUN	4	2
AS0246	HUKUM KDRT DAN PERLINDUNGAN ANAK	4	2
AS0247	HUKUM PERDATA	4	2
AS0248	HUKUM PIDANA	4	2
AS0249	TAFSIR AHKAM KELUARGA	4	2
AS0250	HADIS AHKAM KELUARGA	4	2
AS0251	KAJIAN KITAB KAEDAH PERKAWINAN DAN WARIS	4	2
AS0252	HUKUM AGRARIA	5	2
AS0253	KEPENGHULUAN DAN KONSELING PERKAWINAN	5	2
AS0254	HUKUM ADMINISTRASI NEGARA	5	2
AS0255	FIQH WAKAF DAN ZAKAT	5	2
AS0256	HUKUM ACARA PIDANA	5	2
AS0257	HUKUM ACARA PERDATA	5	2
AS0258	HUKUM ACARA PERADILAN AGAMA	5	2
AS0259	HUKUM ADAT	5	2
AS0260	TAFSIR AHKAM PERADILAN	5	2
AS0261	HADIS AHKAM PERADILAN	5	2
AS0262	KAJIAN KITAB KAEDAH PERADILAN	5	2
AS0263	ILMU FALAK	6	2
AS0264	MANAJEMEN ADMINISTRASI PERADILAN DAN KUA	6	2
AS0265	METODOLOGI PENELITIAN HUKUM KELUARGA DAN	6	2
AS0266	TEORI DAN TEHNIK PERANCANGAN KONTRAK DI	6	2
AS0267	TEORI DAN TEHNIK PERANCANGAN UNDANG-UNDA	6	2
AS0268	ANALISIS YURISPRUDENSI HUKUM KELUARGA	6	2
AS0269	HUKUM ACARA PERADILAN TUN DAN MK	6	2
AS0270	PRAKTIK PERADILAN PERDATA DAN AGAMA	6	2
AS0271	PRAKTIK PERADILAN PIDANA	6	2
AS0272	POLITIK HUKUM	6	2
AS0273	KRIMINOLOGI	6	2
AS0274	ETIKA PROFESI HUKUM	6	2
AS0275	HUKUM PERDATA INTERNASIONAL	6	2
AS0276	LEGAL DRAFTING	6	2
AS0277	MEDIASI KONFLIK	6	2
FAS0222	PKL	6	4
FAS0223	KKP	7	4
FAS0224	SKRIPSI	7	6

**KURIKULUM KKNI 2019 JURUSAN HUKUM KELUARGA ISLAM (AHWAL SYAKSHIYAH)****FAKULTAS SYARIAH**

<b>KODE</b>	<b>MATAKULIAH</b>	<b>SEMESTER</b>	<b>SKS</b>
UAS0301	ISLAM, SAINS, DAN PERADABAN	1	2
UAS0302	METODOLOGI STUDI ISLAM	1	2
UAS0303	BAHASA ARAB	1	2
UAS0304	BAHASA INGGRIS	1	2
UAS0305	BAHASA INDONESIA	1	2
UAS0306	PANCASILA DAN KEWARGANEGARAAN	1	2
UAS0307	TAUHID DAN ILMU KALAM	1	2
UAS0308	AKHLAQ TASAWUF	1	2
UAS0309	AL QURAN	1	2
UAS0310	AL-HADITS	1	2
UAS0311	FILSAFAT	1	2
UAS0312	FIQH DAN USHUL FIQH	1	2
AS0328	TEKNOLOGI INFORMASI	2	2
AS0332	PENGANTAR HUKUM ISLAM & PRANATA SOSIAL	2	2
FAS0313	METODOLOGI PENELITIAN	2	2
FAS0315	PENGANTAR ILMU HUKUM	2	2
FAS0317	BAHASA INGGRIS-2	2	2
FAS0318	BAHASA ARAB-2	2	2
FAS0319	FILSAFAT HUKUM ISLAM	2	2
FAS0320	USHUL FIQH-1	2	2
FAS0321	KAIDAH FIQHIIYAH 1	2	2
FAS0322	TARIKH TASYRI	2	2
FAS0323	PENGANTAR ILMU EKONOMI SYARIAH	2	2
FAS0324	ENTREPRENEURSHIP*	2	2
AS0329	PENGANTAR PERADILAN ISLAM	3	2
AS0330	PENGANTAR HKM KELUARGA ISLAM	3	2
AS0331	FIQH JINAYAH	3	2
AS0333	FIQH NISA	3	2
AS0334	HUKUM EKONOMI SYARIAH	3	2
AS0335	HUKUM PERKAWINAN ISLAM I	3	2
AS0336	HUKUM WARIS ISLAM I	3	2
AS0337	TAFSIR HUKUM KELUARGA	3	2
AS0338	HADIS HUKUM KELUARGA	3	2
AS0339	USHUL FIQH-2	3	2
AS0340	KAIDAH FIQHIIYAH 2	3	2
FAS0316	PENGANTAR HKM. INDONESIA	3	2
AS0341	PERADILAN DI INDONESIA	4	2
AS0342	HUKUM KDRT DAN PERLINDUNGAN ANAK	4	2
AS0343	HUKUM PERDATA	4	2

AS0344	HUKUM PIDANA	4	2
AS0345	TAFSIR HUKUM PERADILAN	4	2
AS0346	HADIS HUKUM PERADILAN	4	2
AS0347	HUKUM PERKAWINAN ISLAM II	4	2
AS0348	HUKUM WARIS ISLAM II	4	2
AS0349	SOSIOLOGI & ANTRO. HKM. KLRGA ISLAM	4	2
AS0350	PERBDGAN MAZHAB DLM HKM KELUARGA	4	2
AS0351	HUKUM TATA NEGARA	4	2
AS0352	FIQH SIYASAH	4	2
AS0353	MANJ. ADM. PERADILAN DAN KUA	5	2
AS0354	KEPENGHULUAN & KONSELING PERKAWINAN	5	2
AS0355	HUKUM ADMINISTRASI NEGARA	5	2
AS0356	FIQH WAKAF DAN ZAKAT	5	2
AS0357	HUKUM ACARA PIDANA	5	2
AS0358	HUKUM ACARA PERDATA & PERA	5	2
AS0359	MEMBAHAS KITAB HK KELUARGA & PERADILAN	5	2
AS0360	HUKUM ADAT	5	2
AS0361	HUKUM AGRARIA	5	2
AS0362	ILMU FALAK	5	2
AS0363	ETIKA PROFESI HUKUM	5	2
FAS0314	METODOLOGI PENELITIAN HUKUM	5	2
AS0364	PERBANDINGAN HKM. KLRG ISLAM DI DUNIA	6	2
AS0365	PSIKOLOGI KELUARGA ISLAM	6	2
AS0366	PRAKTIK PERADILAN PERDATA	6	2
AS0367	PRAKTIK PERADILAN PIDANA	6	2
AS0368	HUKUM DAGANG	6	2
AS0369	HUKUM LINGKUNGAN	6	2
AS0370	HUKUM PERDATA INTERNASIONAL	6	2
AS0371	HUKUM ACARA PERADILAN TUN & MK	6	2
AS0372	POLITIK HUKUM	6	2
AS0373	KRIMINOLOGI	6	2
AS0374	LEGISLATIF DRAFTING	6	2
AS0375	LEGAL DRAFTING	6	2
AS0376	MEDIASI KONFLIK	6	2
AS0377	KEADVOKASIAN	6	2
FAS0325	KKP	7	4
FAS0326	PKL	7	4
FAS0327	SKRIPSI	7	6

KURIKULUM KKNI 2016 JURUSAN HUKUM EKONOMI SYARIAH (MUAMALAH)			
FAKULTAS SYARIAH			
KODE	MATAKULIAH	SEMESTER	SKS
UMUA0201	BAHASA INDONESIA	1	2
UMUA0202	PANCASILA DAN KEWARGANEGARAAN	1	2
UMUA0203	AL-QURAN	1	2
UMUA0204	AL-HADITS	1	2
UMUA0205	FILSAFAT	1	2
UMUA0206	ISLAM, SAINS, DAN PERADABAN	1	2
UMUA0207	FIQH DAN USHUL FIQH	1	2
UMUA0208	BAHASA INGGRIS-1	1	2
UMUA0209	BAHASA ARAB-1	1	2
UMUA0210	AKHLAK TASAWUF	1	2
UMUA0211	TAUHID DAN ILMU KALAM	1	2
UMUA0212	METODOLOGI STUDI ISLAM	1	2
FMUA0214	METODE PENELITIAN	2	2
FMUA0215	PENGANTAR ILMU HUKUM	2	2
FMUA0216	TARIKH TASRY	2	2
FMUA0217	ENTREPRENEURSHIP	2	2
FMUA0218	PENGANTAR ILMU EKONOMI SYARIAH	2	2
FMUA0219	BAHASA INGGRIS-2	2	2
FMUA0220	BAHASA ARAB-2	2	2
FMUA0221	USHUL FIQH-1	2	2
MUA0225	ILMU FALAK	2	2
MUA0227	FIQH MUAMALAH	2	2
MUA0228	QAWAID FIQHIIYAH-1	2	2
UMUA0213	TEKNOLOGI INFORMASI	2	2
MUA0226	HADITS HUKUM EKONOMI SYARIAH	3	2
MUA0229	TAFSIR HUKUM EKONOMI SYARIAH	3	2
MUA0231	PENGANTAR TATA HUKUM INDONESIA	3	2
MUA0232	QAWAID FIQHIIYAH-2	3	2
MUA0233	HUKUM TATA NEGARA	3	2
MUA0234	HUKUM WAKAF DAN ZAKAT	3	2
MUA0235	HUKUM PIDANA	3	2
MUA0236	HUKUM PERBANKAN SYARIAH	3	2
MUA0237	FIKIH MUNAKAHAT	3	2
MUA0238	USHUL FIKIH-2	3	2
MUA0239	HUKUM INTERNASIONAL	3	2
MUA0240	HUKUM PERDATA	3	2
MUA0241	HUKUM PERIKATAN	4	2
MUA0242	HUKUM AGRARIA	4	2

MUA0243	HUKUM PERLINDUNGAN KONSUMEN	4	2
MUA0244	HUKUM ACARA PERDATA	4	2
MUA0245	HUKUM KETENAGAKERJAAN	4	2
MUA0246	HUKUM ADMINISTRASI NEGARA	4	2
MUA0247	FIKIH MAWARIST	4	2
MUA0248	SOSIOLOGI DAN ANTROPOLOGI HUKUM	4	2
MUA0249	ILMU EKONOMI DAN BISNIS	4	2
MUA0250	HUKUM INVESTASI DAN PASAR MODAL	4	2
MUA0251	HUKUM ACARA PIDANA	4	2
MUA0252	MUQARANAH MAZAHIB FI AL-MUAMALAH	4	2
MUA0253	LEMBAGA PEREKONOMIAN UMAT	5	2
MUA0254	HUKUM JAMINAN	5	2
MUA0255	HUKUM ADAT	5	2
MUA0256	HUKUM DAGANG	5	2
MUA0257	AKUNTANSI SYARIAH	5	2
MUA0258	ASURANSI SYARIAH	5	2
MUA0259	ETIKA PROFESI HUKUM	5	2
MUA0260	HUKUM HAK KEKAYAAN INTELEKTUAL (HAKI)	5	2
MUA0261	ADVOKATUR	5	2
MUA0262	HUKUM ACARA PERADILAN TATA USAHA NEGARA	5	2
MUA0263	ETIKA BISNIS ISLAM	5	2
MUA0264	HUKUM PERUSAHAAN DAN KEPAILITAN	5	2
MUA0230	FIKIH IBADAH	6	2
MUA0265	ADMINISTRASI PERADILAN	6	2
MUA0266	FIKIH JINAYAH	6	2
MUA0267	POLITIK HUKUM	6	2
MUA0268	HUKUM PAJAK	6	2
MUA0269	HUKUM ACARA PERADILAN AGAMA	6	2
MUA0270	FIKIH SIYASAH	6	2
MUA0271	HUKUM ISLAM INDONESIA	6	2
MUA0272	HUKUM DAN HAM	6	2
FMUA0222	KKP	7	4
FMUA0223	PKL	7	4
FMUA0224	SKRIPSI	7	6

KURIKULUM KKNI 2019 JURUSAN HUKUM EKONOMI SYARIAH (MUAMALAH)			
FAKULTAS SYARIAH			
KODE	MATAKULIAH	SEMESTER	SKS
FMUA0315	PENGANTAR ILMU HUKUM	1	2
UMUA0301	ISLAM, SAINS, DAN PERADABAN	1	2
UMUA0303	BAHASA ARAB	1	2
UMUA0304	BAHASA INGGRIS	1	2
UMUA0305	BAHASA INDONESIA	1	2
UMUA0306	PANCASILA DAN KEWARGANEGARAAN	1	2
UMUA0307	TAUHID DAN ILMU KALAM	1	2
UMUA0308	AKHLAK TASAWUF	1	2
UMUA0309	AL-QURAN	1	2
UMUA0310	AL-HADITS	1	2
UMUA0311	FILSAFAT	1	2
UMUA0312	FIKIH DAN USHUL FIKIH	1	2
FMUA0316	PENGANTAR HUKUM INDONESIA	2	2
FMUA0317	BAHASA INGGRIS 2	2	2
FMUA0318	BAHASA ARAB 2	2	2
FMUA0320	USHUL FIKIH 1	2	2
FMUA0321	KAIDAH FIQHIIYAH 1	2	2
FMUA0322	TARIKH TASYRI	2	2
FMUA0323	PENGANTAR ILMU EKONOMI SYARIAH	2	2
MUA0328	FIKIH MAWARIST	2	2
MUA0329	ILMU FALAK	2	2
MUA0330	ILMU NEGARA	2	2
MUA0331	FIKIH MUAMALAH	2	2
MUA0332	TEKNOLOGI INFORMASI	2	2
MUA0333	TAFSIR HUKUM EKONOMI SYARIAH	3	2
MUA0334	HADITS HUKUM EKONOMI SYARIAH	3	2
MUA0335	KAIDAH FIQHIIYAH 2	3	2
MUA0336	HUKUM TATA NEGARA	3	2
MUA0337	HUKUM WAKAF DAN ZAKAT	3	2
MUA0338	HUKUM PIDANA	3	2
MUA0339	HUKUM PERDATA	3	2
MUA0340	HUKUM PERBANKAN SYARIAH	3	2
MUA0341	FIKIH MUNAKAHAT	3	2
MUA0342	USHUL FIKIH 2	3	2
MUA0343	HUKUM PERDATA INTERNASIONAL	3	2
UMUA0302	METODOLOGI STUDI ISLAM	3	2
FMUA0313	METODOLOGI PENELITIAN	4	2
MUA0344	HUKUM PERIKATAN	4	2

MUA0345	HUKUM AGRARIA	4	2
MUA0346	HUKUM PERLINDUNGAN KONSUMEN	4	2
MUA0347	HUKUM ACARA PERDATA	4	2
MUA0348	HUKUM ADAT	4	2
MUA0349	HUKUM ADMINISTRASI NEGARA	4	2
MUA0350	SOSIOLOGI DAN ANTROPOLOGI HUKUM	4	2
MUA0351	ILMU EKONOMI DAN BISNIS	4	2
MUA0352	HUKUM INVESTASI DAN PASAR MODAL	4	2
MUA0353	HUKUM ACARA PIDANA	4	2
MUA0354	MUQARANAH MAZAHIB FI AL-MUAMALAH	4	2
FMUA0314	METODOLOGI PENELITIAN HUKUM	5	2
FMUA0319	FILSAFAT HUKUM ISLAM	5	2
MUA0355	LEMBAGA PEREKONOMIAN UMAT	5	2
MUA0356	HUKUM JAMINAN	5	2
MUA0357	PERANCANGAN KONTRAK	5	2
MUA0358	HUKUM DAGANG	5	2
MUA0359	HUKUM KETENAGAKERJAAN	5	2
MUA0360	ETIKA PROFESI HUKUM	5	2
MUA0361	HUKUM HAK KEKAYAAN INTELEKTUAL	5	2
MUA0362	HUKUM ACARA PERADILAN TATA USAHA NEGARA	5	2
MUA0363	ETIKA BISNIS ISLAM	5	2
FMUA0324	ENTREPRENEURSHIP	6	2
MUA0364	HUKUM PERUSAHAAN DAN KEPAILITAN	6	2
MUA0365	ADMINISTRASI PERADILAN	6	2
MUA0366	FIKIH IBADAH	6	2
MUA0367	HUKUM ACARA PERADILAN AGAMA	6	2
MUA0368	HUKUM INTERNASIONAL	6	2
MUA0369	HUKUM PAJAK	6	2
MUA0370	POLITIK HUKUM INDONESIA	6	2
MUA0371	FIKIH SIYASAH	6	2
MUA0372	FIKIH JINAYAH	6	2
MUA0373	HUKUM ISLAM INDONESIA	6	2
MUA0374	ALTERNATIF PENYELESAIAN SENGKETA (ADR)	6	2
MUA0375	PERANCANGAN PERUNDANG-UNDANGAN	6	2
MUA0376	HUKUM LINGKUNGAN	6	2
MUA0377	ADVOKATUR	6	2
FMUA0325	KKP	7	4
FMUA0326	PKL	7	4
FMUA0327	SKRIPSI	7	6



KURIKULUM 2015 JURUSAN ILMU FALAK			
FAKULTAS SYARIAH			
KODE	MATAKULIAH	SEMESTER	SKS
UIF0101	SEJARAH PERADABAN ISLAM	1	2
UIF0102	METODOLOGI STUDI ISLAM	1	2
UIF0103	BAHASA ARAB 1	1	2
UIF0104	BAHASA INGGRIS 1	1	2
UIF0105	BAHASA INDONESIA	1	2
UIF0106	PANCASILA & KEWARGANEGARAAN	1	2
UIF0107	TAUHID & ILMU KALAM	1	2
UIF0108	AKHLAK TASAWUF	1	2
UIF0109	ULUMUL QUR'AN	1	2
UIF0110	ULUMUL HADITS	1	2
UIF0111	TEKNOLOGI INFORMASI & KOMUNIKASI	1	2
UIF0112	USHUL FIKIH 1	1	2
FIF0115	METODOLOGI PENELITIAN	2	2
FIF0116	PENGANTAR ILMU HUKUM	2	2
FIF0117	BAHASA ARAB 2	2	2
FIF0118	BAHASA INGGRIS 2	2	2
FIF0119	FILSAFAT HUKUM ISLAM	2	2
FIF0120	QAWAID FIQHIIYAH	2	2
FIF0121	TARIKH TASYRIK	2	2
FIF0122	ILMU SOSIAL & BUDAYA DASAR	2	2
FIF0123	ENTREPRENEURSHIP	2	2
IF0127	ILMU ALAMIAH DASAR	2	2
UIF0113	PENGANTAR ILMU FIKIH	2	2
UIF0114	FILSAFAT	2	2
IF0128	FIKIH IBADAH	3	2
IF0129	FIKIH SIYASAH	3	2
IF0130	FIKIH JINAYAH	3	2
IF0131	FIKIH MUAMALAH	3	2
IF0132	SEJARAH PERADILAN ISLAM	3	2
IF0133	TAFSIR AHKAM 1	3	2
IF0134	HADITS AHKAM 1	3	2
IF0135	FIKIH MUNAKAHAT	3	2
IF0136	FIKIH MAWARIS	3	2
IF0137	KAJIAN KITAB FALAK 1	3	2
IF0138	MEDIASI KONFLIK	3	2
IF0139	PENGANTAR ILMU FALAK	3	2
IF0140	MATEMATIKA 1	4	2
IF0141	PRAKTIKUM MEDIASI KONFLIK	4	2

IF0142	TAFSIR AHKAM 2	4	2
IF0143	HADITS AHKAM 2	4	2
IF0144	USHUL FIKIH 2	4	2
IF0145	FIKIH HISAB RUKYAT 1	4	2
IF0146	ASTRONOMI	4	2
IF0147	METODOLOGI STUDI SAINS	4	2
IF0148	FIKIH KONTEMPORER	4	2
IF0149	HUKUM PERDATA	4	2
IF0150	HUKUM ADAT	4	2
IF0151	SOSIOLOGI & ANTROPOLOGI HUKUM	4	2
IF0152	PRAKTIKUM MEMBAHAS KITAB FALAK	5	2
IF0153	HUKUM PERDATA ISLAM INDONESIA	5	2
IF0154	LEGAL DRAFTING	5	2
IF0155	MATEMATIKA 2	5	2
IF0156	FIKIH HISAB RUKYAT 2	5	2
IF0157	HUKUM ACARA PERDATA	5	2
IF0158	ASTRONOMI BOLA 1	5	2
IF0159	ADMINISTRASI PERADILAN AGAMA	5	2
IF0160	ALGORITMA & PEMROGRAMAN HISAB	5	2
IF0161	SISTEM PENANGGALAN	5	2
IF0162	HISAB AWAL BULAN QAMARIYAH	5	2
IF0163	LABORATORIUM FALAK 1	5	2
IF0164	HISAB GERHANA BULAN & MATAHARI	6	2
IF0165	KAJIAN KITAB FALAK 2	6	2
IF0166	PERANGKAT RUKYAT	6	2
IF0167	ASTROFISIKA	6	2
IF0168	ASTRONOMI BOLA 2	6	2
IF0169	KEADVOKATAN	6	2
IF0170	PRAKTIKUM SIMULASI PERADILAN	6	2
IF0171	LABORATORIUM FALAK 2	6	2
IF0172	FIKIH WAKTU SHALAT & ARAH KIBLAT	6	2
IF0173	ETIKA PROFESI HUKUM	6	2
IF0174	STATISTIKA	6	2
FIF0124	KKP	7	4
FIF0125	PKL	7	4
IF0175	HUKUM PERJANJIAN	7	2
IF0176	HUKUM PERPAJAKAN	7	2
IF0177	TEORI PERUNDANG-UNDANGAN	7	2
FIF0126	SKRIPSI	8	6

KURIKULUM KKNI 2016 JURUSAN ILMU FALAK			
FAKULTAS SYARIAH			
KODE	MATAKULIAH	SEMESTER	SKS
NIF0205	BAHASA INDONESIA	1	2
NIF0206	PANCASILA DAN KEWARGANEGARAAN	1	2
UIF0201	ISLAM, SAINS DAN PERADABAN	1	2
UIF0202	METODOLOGI STUDI ISLAM	1	2
UIF0203	BAHASA ARAB 1	1	2
UIF0204	BAHASA INGGRIS 1	1	2
UIF0207	TAUHID DAN ILMU KALAM	1	2
UIF0208	AKHLAK TASAWUF	1	2
UIF0209	AL-QURAN	1	2
UIF0210	AL-HADIST	1	2
UIF0211	FILSAFAT	1	2
UIF0212	FIKIH DAN USHUL FIKIH	1	2
FIF0213	METODOLOGI PENELITIAN	2	2
FIF0214	PENGANTAR ILMU HUKUM	2	2
FIF0215	BAHASA ARAB 2	2	2
FIF0216	BAHASA INGGRIS 2	2	2
FIF0218	USHUL FIKIH	2	2
FIF0220	TARIKH TASYRIK	2	2
FIF0221	PENGANTAR ILMU EKONOMI SYARIAH	2	2
FIF0222	ENTREPRENEURSHIP	2	2
IF0226	ILMU ALAMIAH DASAR	2	2
IF0227	FIKIH IBADAH	2	2
IF0228	FIKIH JINAYAT	2	2
IF0229	FQIH SIYASAH	2	2
FIF0217	FILSAFAT HUKUM ISLAM	3	2
FIF0219	QAWAID FIQHIAH	3	2
IF0230	SEJARAH PERADILAN ISLAM	3	2
IF0231	TAFSIR AHKAM 1	3	2
IF0232	HADIST AHKAM 1	3	2
IF0233	FIKIH MUNAKAHAT	3	2
IF0234	FIKIH MAWARIS	3	2
IF0235	KAJIAN KITAB FALAK 1	3	2
IF0236	MATEMATIKA 1	3	2
IF0237	HUKUM PERDATA	3	2
IF0238	HUKUM ADAT	3	2
IF0239	PENGANTAR ILMU FALAK	3	2
IF0240	KAJIAN KITAB FALAK 2	4	2
IF0241	TAFSIR AHKAM 2	4	2

IF0242	HADITS AHKAM 2	4	2
IF0243	MATEMATIKA 2	4	2
IF0247	FIKIH HISAB RUKYAT 1	4	2
IF0249	ASTRONOMI BOLA 1	4	2
IF0259	LEGAL DRAFTING	4	2
IF0260	PEMIKIRAN FIKIH KONTEMPORER	4	2
IF0261	MEDIASI KONFLIK	4	2
IF0262	SISTEM PENANGGALAN	4	2
IF0263	FIKIH ARAH KIBLAT	4	2
IF0264	PRAKTIKUM MEDIASI KONFLIK	4	2
IF0244	HUKUM PERDATA ISLAM INDONESIA	5	2
IF0245	HUKUM ACARA PERADILAN AGAMA	5	2
IF0246	SOSIOLOGI DAN ANTROPOLOGI HUKUM	5	2
IF0250	HISAB AWAL BULAN QAMARIYAH	5	2
IF0251	ASTRONOMI BOLA 2	5	2
IF0252	ALGORITMA DAN DASAR PEMOGRAMAN HISAB 1	5	2
IF0254	PERANGKAT RUKYAT 1	5	2
IF0255	FIKIH HISAB RUKYAT 2	5	2
IF0256	ADMINISTRASI PERADILAN AGAMA	5	2
IF0257	PRAKTIKUM SIMULASI PERADILAN	5	2
IF0258	METODOLOGI PENELITIAN SAINS	5	2
IF0272	FIKIH AWAL WAKTU SHALAT	5	2
IF0248	TEORI PERUNDANG-UNDANGAN	6	2
IF0253	ASTROFISIKA	6	2
IF0265	HISAB GERHANA BULAN	6	2
IF0266	HISAB GERHANA MATAHARI	6	2
IF0267	PRAKTIKUM FALAK 1	6	2
IF0268	PERANGKAT RUKYAT 2	6	2
IF0269	STATISTIKA	6	2
IF0270	ETIKA PROFESI HUKUM	6	2
IF0271	ALGORITMA DAN DASAR PEMOGRAMAN HISAB 2	6	2
FIF0223	KKP	7	4
FIF0224	PKL	7	4
IF0273	PRAKTIKUM FALAK 2	7	2
FIF0225	SKRIPSI	8	6

KURIKULUM KKNI 2019 JURUSAN ILMU FALAK			
FAKULTAS SYARIAH			
KODE	MATAKULIAH	SEMESTER	SKS
NIF0305	BAHASA INDONESIA	1	2
NIF0306	PANCASILA DAN KEWARGANEGARAAN	1	2
UIF0301	ISLAM, SAINS DAN PERADABAN	1	2
UIF0302	METODOLOGI STUDI ISLAM	1	2
UIF0303	BAHASA ARAB 1	1	2
UIF0304	BAHASA INGGRIS 1	1	2
UIF0307	TAUHID DAN ILMU KALAM	1	2
UIF0308	AKHLAK TASAWUF	1	2
UIF0309	AL QURAN	1	2
UIF0310	AL HADIST	1	2
UIF0311	FILSAFAT	1	2
UIF0312	FIKIH DAN USHUL FIKIH	1	2
FIF0315	PENGANTAR ILMU HUKUM	2	2
FIF0316	PENGANTAR HUKUM INDONESIA	2	2
FIF0317	BAHASA ARAB 2	2	2
FIF0318	BAHASA INGGRIS 2	2	2
FIF0319	FILSAFAT HUKUM ISLAM	2	2
FIF0320	USHUL FIKIH	2	2
FIF0321	QAWAID FIQHIAH	2	2
FIF0322	TARIKH TASYRIK	2	2
FIF0323	PENGANTAR ILMU EKONOMI SYARIAH	2	2
FIF0324	ENTREPRENEURSHIP	2	2
IF0328	FIKIH JINAYAH	2	2
IF0329	FIKIH IBADAH	2	2
F0334	HUKUM PIDANA	3	2
FIF0330	METODOLOGI STUDI SAINS	3	2
IF0331	STUDI AL QURAN DAN HADIST FALAK	3	2
IF0332	FIKIH MUNAKAHAT	3	2
IF0333	FIKIH MAWARIS	3	2
IF0335	HUKUM PERDATA	3	2
IF0336	PENGANTAR ILMU FALAK	3	2
IF0337	ASTRONOMI	3	2
IF0338	FIKIH HISAB RUKYAT 1	3	2
IF0339	MATEMATIKA ASTRONOMI	3	2
IF0340	HUKUM ACARA PIDANA	3	2
IF0341	HUKUM ACARA PERDATA	4	2
IF0342	ILMU NEGARA	4	2
IF0343	PEMIKIRAN FIKIH KONTEMPORER	4	2

IF0344	ALTERNATIF PENYELESAIAN SENGKETA	4	2
IF0345	HISAB ARAH KIBLAT DAN WAKTU SHALAT	4	2
IF0346	FIKIH HISAB RUKYAT 2	4	2
IF0347	HUKUM ADMINISTRASI NEGARA	4	2
IF0348	SISTEM PENANGGALAN	4	2
IF0349	SEJARAH PERADILAN ISLAM	4	2
IF0350	HUKUM ADAT	4	2
IF0351	ASTRONOMI BOLA 1	4	2
FIF0313	METODOLOGI PENELITIAN	5	2
IF0352	HUKUM PERDATA ISLAM INDONESIA	5	2
IF0353	HUKUM ACARA PERADILAN AGAMA	5	2
IF0354	SOSIOLOGI DAN ANTROPOLOGI HUKUM	5	2
IF0355	KAJIAN KITAB FALAK 1	5	2
IF0356	PERANCANGAN PERUNDANG UNDANGAN	5	2
IF0357	HISAB AWAL BULAN	5	2
IF0358	LABORATORIUM FALAK 1	5	2
IF0359	PERANGKAT RUKYAT	5	2
IF0360	ADMINISTRASI PERADILAN AGAMA	5	2
IF0361	ASTRONOMI BOLA 2	5	2
FIF0314	METODE PENELITIAN HUKUM	6	2
IF0362	ALGORITMA DAN DASAR PEMROGAMAN HISAB	6	2
IF0363	HISAB GERHANA BULAN	6	2
IF0364	HISAB GERHANA MATAHARI	6	2
IF0365	KAJIAN KITAB FALAK 2	6	2
IF0366	HUKUM TATA NEGARA	6	2
IF0367	ADVOKASI	6	2
IF0368	LABORATORIUM FALAK 2	6	2
IF0370	STATISTIKA	6	2
IF0371	ASTROFISIKA	6	2
IF0372	SISTEM KALENDER NUSANTARA	6	2
FIF0325	KKP	7	4
FIF0326	PKL	7	4
IF0373	ETIKA PROFESI HUKUM	7	2
FIF0327	SKRIPSI	8	6

“MEMANG BAIK UNTUK MERAYAKAN KESUKSESAN.  
NAMUN, YANG LEBIH PENTING ADALAH  
MENGAMBIL PELAJARAN DARI KEGAGALAN.”

~ Bill Gates ~

**FAKULTAS DAKWAH  
DAN ILMU KOMUNIKASI**



KURIKULUM KKNI 2016 JURUSAN PENGEMBANGAN MASYARAKAT ISLAM			
FAKULTAS DAKWAH DAN ILMU KOMUNIKASI			
KODE	MATAKULIAH	SEMESTER	SKS
FPMI0213	SOSIOLOGI	1	2
FPMI0219	TEORI DAN APLIKASI ICT	1	2
FPMI0222	DIRASAH AL-QURAN	1	2
NPMI2005	BAHASA INDONESIA	1	2
NPMI2006	PANCASILA & KEWARGANEGARAAN	1	2
UPMI2001	ISLAM, SAINS DAN PERADABAN	1	2
UPMI2003	BAHASA ARAB 1	1	2
UPMI2004	BAHASA INGGRIS 1	1	2
UPMI2009	AL-QURAN	1	2
UPMI2010	AL-HADITS	1	2
UPMI2011	FILSAFAT	1	2
FPMI0214	ANTROPOLOGI	2	2
FPMI0215	ILMU DAKWAH	2	2
FPMI0216	ISLAM DAN BUDAYA LOKAL	2	2
FPMI0220	BAHASA ARAB 2	2	2
FPMI0221	BAHASA INGGRIS 2	2	2
FPMI0224	ILMU KOMUNIKASI	2	2
FPMI0225	RETORIKA DAKWAH	2	3
FPMI0226	KEWIRUSAHAAN/ENTREPRENEURSHIP	2	2
PPMI0242	ILMU POLITIK	2	2
PPMI0261	TAFSIR SOSIAL	2	2
UPMI2008	AKHLAQ TASAWUF	2	2
FPMI0217	MANAJEMEN DAKWAH	3	2
PMI0236	MANAJEMEN ORGANISASI PUBLIK	3	3
PPMI0238	DASAR-DASAR GENDER	3	2
PPMI0239	DASAR-DASAR PEKERJAAN SOSIAL	3	3
PPMI0240	DASAR-DASAR PMI	3	2
PPMI0249	METODOLOGI PENELITIAN SOSIAL 1	3	2
PPMI0259	SOSIOLOGI KOTA DAN DESA	3	2
UPMI2002	METODOLOGI STUDI ISLAM	3	2
UPMI2007	TAUHID & ILMU KALAM	3	2
UPMI2012	FIQH & USHUL FIQH	3	2
FPMI0218	PSIKOLOGI	4	2
FPMI0223	FILSAFAT DAKWAH	4	2
PMI0232	MANAJEMEN SDM	4	2
PMI4234	MANAJEMEN SUMBER DAYA MANUSIA	4	2
PPMI0233	ADVOKASI PEKERJAAN SOSIAL	4	2
PPMI0234	AMDAL	4	2

PPMI0236	ANALISIS MASALAH SOSIAL	4	3
PPMI0241	DIRECT INTERVENSI	4	2
PPMI0243	MANAJEMEN LAYANAN SOSIAL	4	2
PPMI0246	MANAJEMEN ZIS	4	3
PPMI0253	PEKERJAAN SOSIAL BERBASIS FILANTROFI ISL	4	2
FPMI0227	STATISTIK SOSIAL	5	2
PPMI0247	MEDIASI KONFLIK	5	2
PPMI0250	METODOLOGI PENELITIAN SOSIAL 2	5	3
PPMI0252	PATOLOGI SOSIAL & SOSIOTERAPI	5	3
PPMI0255	PENG & PENGORG MASY (PPM)	5	2
PPMI0256	PERUNDANG-UNDANGAN SOSIAL	5	2
PPMI0260	STRATEGI PENGEMBANGAN EKONOMI UMAT	5	2
PPMI0262	TEKNIK FASILITAS & REHABILITASI SOSIAL	5	2
PPMI0263	PSIKOLOGI SOSIAL	5	2
FPMI0228	BIMBINGAN PENULISAN SKRIPSI	6	2
FPMI0229	KKP	6	4
PPMI0232	ADMINISTRASI PEKERJAAN SOSIAL	6	2
PPMI0235	ANALISIS KEBIJAKAN & PERENCANAAN SOSIAL	6	2
PPMI0237	DASAR-DASAR KOMUNITAS BERKEBUTUHAN KHUS	6	2
PPMI0251	NILAI DAN ETIKA DALAM PEKERJAAN SOSIAL	6	2
PPMI0254	PEKERJAAN SOSIAL & KESEJAHTERAAN SOSIAL	6	3
PPMI0257	PERILAKU SOSIAL DAN LINGKUNGAN	6	2
PPMI0258	RISET BERBASIS MASYARAKAT	6	3
FPMI0230	PKL	7	4
FPMI0231	SKRIPSI	7	6
PPMI0248	METODE DAN PRAKTIK PEKERJAAN SOSIAL	7	3
PPMI0264	MASALAH KESEHATAN & KESEJAHTERAAN SOSIAL	7	2
PPMI0265	MONITORING DAN EVALUASI (MONEV) PEMBANG	7	2
PPMI0266	GLOBALISASI DAN PEMBANGUNAN*	7	2
PMI2132	PRAKTEK IBADAH	8	2

KURIKULUM KKNI 2016 JURUSAN KOMUNIKASI DAN PENYIARAN ISLAM			
FAKULTAS DAKWAH DAN ILMU KOMUNIKASI			
KODE	MATAKULIAH	SEMESTER	SKS
FKPI0213	SOSIOLOGI KOMUNIKASI	1	2
FKPI0215	ILMU DAKWAH	1	2
FKPI0219	TEORI DAN APLIKASI ICT	1	2
FKPI0222	Dirosah Al-Qur`an	1	2
FKPI0224	ILMU KOMUNIKASI	1	2
KPI2269	Bahasa Inggris KPI	1	2
NKPI0205	BAHASA INDONESIA	1	2
NKPI0206	PANCASILA DAN KEWARGANEGARAAN (PKN)	1	2
PKPI0267	SISTEM TEKNOLOGI INFORMASI DAN KOMUNIKAS	1	2
UKPI0203	BAHASA ARAB 1	1	2
UKPI0204	BAHASA INGGRIS 1	1	2
UKPI0209	Al-Qur`an	1	2
UKPI0210	AL-HADITS	1	2
FKPI0214	Antropologi	2	2
FKPI0218	Psikologi	2	2
FKPI0220	Bahasa Arab 2	2	2
FKPI0221	Bahasa Inggris 2	2	2
FKPI0225	Retorika Dakwah dan Public Speaking	2	3
KPI2233	Perkembangan Teknologi Komunikasi	2	2
PKPI0232	Ilmu Politik	2	2
PKPI0233	Komunikasi Massa	2	3
PKPI0268	Teori-teori Komunikasi	2	2
UKPI0201	Islam Sains & Peradaban	2	2
UKPI0208	Akhlak Tasawuf	2	2
UKPI0211	Filsafat	2	2
FKPI0217	Manajemen Dakwah	3	2
FKPI0223	Filsafat Dakwah	3	2
PKPI0234	Komunikasi Islam	3	2
PKPI0235	Tafsir Dakwah (Komunikasi)	3	2
PKPI0236	Hadist Dakwah (Komunikasi)	3	2
PKPI0237	Psikologi Komunikasi	3	3
PKPI0238	Public Relations	3	2
PKPI0239	Jurnalistik	3	3
UKPI0202	Metodologi Studi Islam	3	2
UKPI0207	Tauhid dan Ilmu kalam	3	2
UKPI0212	Ilmu Fiqh & Ushul Fiqih	3	2
FKPI0211	Islam dan Budaya Lokal	4	2
PKPI0240	Manajemen Industri Media massa	4	3

PKPI0241	Jurnalisme Cetak & On-Line	4	2
PKPI0242	Teknik Menulis Editorial	4	2
PKPI0243	Kom. Antar Pribadi & Kelompok	4	3
PKPI0244	Kom. Sosial dan Pembangunan	4	2
PKPI0245	Teknik Reportase	4	2
PKPI0246	KOMUNIKASI ANTAR BUDAYA	4	3
PKPI0247	Teknik Menulis Feature	4	3
PKPI0248	Produksi Radio teori	4	2
FKPI0226	KEWIRUSAHAAN /INTERPRENEURSHIP	5	2
KPI2555	METODELOGI PENELITIAN KOMUNIKASI	5	2
PKPI0249	ETIKA FILSAFAT KOMUNIKASI	5	3
PKPI0250	PRODUKSI TV TEORI	5	2
PKPI0251	CYBER DAKWAH	5	2
PKPI0252	ANNOUNCER/PRESENTER TECHNIQUE	5	2
PKPI0253	KOMUNIKASI POLITIK	5	2
PKPI0254	TEKNIK PRODUKSI RADIO PRAKTIK	5	3
PKPI0255	PERIKLANAN/BROADCASTING	5	2
PKPI0256	METODOLOGI PENELITIAN KUALITATIF	5	2
PKPI0257	METODOLOGI PENELITIAN KUANTITATIF	5	2
PKPI0258	KOMUNIKASI ORGANISASI	5	2
FKPI0227	STATISTIK SOSIAL	6	2
FKPI0228	Bimbingan Penulisan Skripsi	6	2
FKPI0229	KKP (Kuliah Kerja Partisipan)	6	4
PKPI0259	Membangun Net Working*	6	2
PKPI0260	SKRIPT WRITING*	6	2
PKPI0261	Event Organizer *	6	2
PKPI0262	Creative Writing*	6	2
PKPI0263	English for Communication*	6	2
PKPI0264	Teknik Produksi Televisi praktik	6	3
PKPI0265	Desain Grafis	6	2
PKPI0269	KEHUMASAN*	6	2
PKPI0270	CINEMATOGRAFI*	6	2
PKPI0271	BROADCASTING*	6	2
PKPI0272	EKONOMI, POLITIK, DAN MEDIA*	6	2
FKPI0230	PPL/PKL	7	4
FKPI0231	SKRIPSI	7	6
PKPI0266	ANALISI KEBIJAKAN PUBLIK DAN SISTEM PENY	7	3

KURIKULUM KKNI 2016 JURUSAN BIMBINGAN DAN KONSELING ISLAM			
FAKULTAS DAKWAH DAN ILMU KOMUNIKASI			
KODE	MATAKULIAH	SEMESTER	SKS
FBKI0213	SOSIOLOGI	1	2
FBKI0215	ILMU DAKWAH	1	2
FBKI0219	TEORI DAN APLIKASI ICT	1	2
FBKI0224	ILMU KOMUNIKASI	1	2
FBKI2124	PENGANTAR PSIKOLOGI	1	2
FDIK3701	MATRIKULASI BHS. INGGRIS	1	2
FDIK3961	MATRIKULASI BHS. ARAB	1	2
PBKI0232	PENG. BIM. DAN KONSELING ISLAM	1	2
UBKI0201	ISLAM, SAINS, DAN PERADABAN	1	2
UBKI0203	BAHASA ARAB	1	2
UBKI0204	BAHASA INGGRIS	1	2
UBKI0205	BAHASA INDONESIA	1	2
UBKI0209	AL-QURAN	1	2
UBKI0210	FILSAFAT	1	2
UBKI2010	AL-HADIST	1	2
FBKI0214	ANTROPOLOGI	2	2
FBKI0216	ISLAM DAN BUDAYA LOKAL	2	2
FBKI0218	PSIKOLOGI	2	2
FBKI0220	BAHASA ARAB 2	2	2
FBKI0221	BAHASA INGGRIS 2	2	2
FBKI0225	RETORIKA DAKWAH	2	3
PBKI0233	PSIKOLOGI KOMUNIKASI	2	2
PBKI0234	ADMINISTRASI BK	2	2
PBKI0235	KONSELING ANAK USIA DINI	2	2
UBKI0202	METODOLOGI STUDI ISLAM	2	2
UBKI2008	AKHLAK DAN TASAWUF	2	2
UBKI2012	FIKIH DAN USHUL FIKH	2	2
FBKI0217	MANAJEMEN DAKWAH	3	2
FBKI0223	FILSAFAT DAKWAH	3	2
PBKI0140	MEDIA BK DI SEKOLAH	3	2
PBKI0236	BIMBINGAN DAN KONS.BELAJAR	3	2
PBKI0237	PSIKOTERAPI ISLAM (DASAR-DASAR PERAWATAN)	3	2
PBKI0238	PSIKOLOGI KEPRIIBADIAN	3	2
PBKI0239	PSIKOLOGI PERKEMBANGAN	3	2
PBKI0241	TATA LAKSANA BK	3	2
PBKI0242	PSIKOLOGI DAKWAH	3	2
PBKI0243	BK SEKOLAH/MADRASAH	3	2
UBKI0207	TAUHID DAN ILMU KALAM	3	2

BKI2442	FIQH BKI	4	2
FBKI0222	DIRASAH AL-QURAN	4	2
PBKI0244	BK BERKEBUTUHAN KHUSUS	4	2
PBKI0245	KONSELING REHABILITASI	4	2
PBKI0246	KODE ETIK KONSELING	4	2
PBKI0247	BK TEMAN SEBAYA	4	2
PBKI0248	BK LINTAS AGAMA DAN BUDAYA	4	2
PBKI0249	BK PSIKOTRAPIKA/NAPZA	4	2
PBKI0250	MAGANG I	4	4
PBKI0251	BIMBINGAN KLASIKAL	4	2
UBKI0206	PANCASILA DAN KEWARGANEGARAAN (KWn)	4	2
FBKI0226	KEWIRAUSAHAAN/ENTREPRENEURSHIP	5	2
FBKI0227	STATISTIK SOSIAL	5	2
PBKI0252	BKI ANAK DAN REMAJA	5	2
PBKI0253	BKI DEWASA DAN LANSIA	5	2
PBKI0254	BKI INDIVIDU DAN KELOMPOK	5	2
PBKI0255	MAGANG II	5	2
PBKI0256	METODE PENELITIAN KUALITATIF BKI	5	2
PBKI0257	PSIKOLOGI SOSIAL	5	2
PBKI0259	KESEHATAN MENTAL	5	2
PBKI0260	BKI KELUARGA	5	2
PBKI0261	APPRAISAL BKI	5	2
PBKI0262	MANAJEMEN BKI	5	2
FBKI0229	KULIAH KERJA PARTISIPATIF (KKP)	6	4
PBKI0169	MEDIASI KONFLIK	6	2
PBKI0170	MAKRO DAN MIKRO KONSELING	6	3
PBKI0263	BK KARIR	6	2
PBKI0264	BK PRIBADI-SOSIAL	6	2
PBKI0265	FIQH KELUARGA MUSLIM	6	2
PBKI0266	EVALUASI DAN SUPERVSI BKI	6	2
PBKI0267	PEMAHAMAN INDIVIDU (TEST DAN NON TEST)	6	2
PBKI0268	METODE PENELITIAN KUANTITATIF	6	2
FBKI0228	BIMBINGAN PENULISAN SKRIPSI	7	2
FBKI0230	PRAKTIK KERJA LAPANGAN (PKL)	7	4
FBKI0231	SKRIPSI	8	6

KURIKULUM KKNi 2017 JURUSAN MANAJEMEN DAKWAH			
FAKULTAS DAKWAH DAN ILMU KOMUNIKASI			
KODE	MATAKULIAH	SEMESTER	SKS
FMD0101	ILMU DAKWAH	1	2
FMD0102	PSIKOLOGI	1	2
FMD0103	SOSIOLOGI	1	2
FMD0104	TEORI DAN APLIKASI ICT	1	2
MD0105	ILMU MANAJEMEN	1	2
UMD0106	BAHASA INDONESIA	1	2
UMD0107	PANCASILA DAN KEWARGANEGARAAN	1	2
UMD0108	ISLAM, SAINS DAN PERADABAN	1	2
UMD0109	BAHASA ARAB	1	2
UMD0110	BAHASA INGGRIS	1	2
UMD0111	AL-QURAN	1	2
UMD0112	FIQH DAN USHUL FIQH	1	2
FMD0113	ILMU KOMUNIKASI	2	2
FMD0114	RETORIKA DAKWAH	2	2
FMD0115	DIROSAH AL-QURAN	2	2
FMD0116	BAHASA ARAB 2	2	2
FMD0117	BAHASA INGGRIS 2	2	2
FMD0118	ANTROPOLOGI	2	2
MD0119	MANAJEMEN OPERASIONAL	2	2
MD0120	MANAJEMEN KEUANGAN	2	2
MD0121	SOSIOLOGI DAKWAH	2	2
MD0122	PSIKOLOGI DAKWAH	2	2
UMD0123	AL HADIS	2	2
UMD0124	FILSAFAT	2	2
FMD0125	FILSAFAT DAKWAH	3	2
FMD0126	MANAJEMEN DAKWAH	3	2
FMD0127	ISLAM DAN BUDAYA LOKAL	3	2
MD0128	MANAJEMEN PEMASARAN	3	2
MD0129	KOMUNIKASI DAKWAH	3	2
MD0130	AYAT-AYAT MANAJEMEN DAKWAH	3	2
MD0131	FIQH HAJI DAN UMRAH	3	2
MD0132	FIQH ZAKAT, INFAK DAN SADAKAH	3	2
MD0133	MANAJEMEN ZAKAT, INFAK, SADAKAH DAN WAKAF	3	2
MD0134	PENGELOLAAN KEUANGAN MASJID	3	2
MD0135	PENGELOLAAN WAKAF	3	2
UMD0136	METODOLOGI STUDI ISLAM	3	2
UMD0137	TAUHID DAN ILMU KALAM	3	2
UMD0138	AKHLAK TASAWUF	3	2

FMD0139	KEWIRAUSAHAAN/INTERPRENEURSHIP	4	2
MD0140	MANAJEMEN SDM	4	2
MD0141	MANAJEMEN ORGANISASI	4	2
MD0142	KEPEMIMPINAN ISLAM	4	2
MD0143	METODE PENGEMBANGAN DAKWAH	4	2
MD0144	MULTIMEDIA DAKWAH	4	2
MD0145	HADIS-HADIS MANAJEMEN DAKWAH	4	2
MD0146	MANAJEMEN LPTQ	4	2
MD0147	SISTEM INFORMASI HAJI TERPADU	4	2
MD0148	DAKWAH MULTIKULTURAL	4	3
MD0149	DESAIN PROGRAM MANAJEMEN DAKWAH	4	3
FMD0150	STATISTIK SOSIAL	5	2
MD0151	KEBIJAKAN PUBLIK	5	2
MD0152	ETIKA BISNIS ISLAM	5	2
MD0153	STUDI KEBIJAKAN DAKWAH	5	2
MD0154	SYBER DAKWAH	5	2
MD0155	METODE PENELITIAN KUALITATIF	5	2
MD0156	MANAJEMEN MASJID DAN ISLAMIC CENTER	5	3
MD0157	MANAJEMEN PESANTREN	5	2
MD0158	METODE PEMBELAJARAN AL QUR AN	5	2
MD0159	MANAJEMEN LEMBAGA DAKWAH	5	3
MD0160	MANASIK HAJJI DAN UMRAH	5	3
FMD0161	MANAJEMEN LEMBAGA KEUANGAN ISLAM	6	2
FMD0162	KKP	6	4
MD0163	METODE PENELITIAN KUANTITATIF	6	2
MD0164	JARINGAN DAN KEMITRAAN DAKWAH	6	3
MD0165	MANAJEMEN PELAYANAN IBADAH HAJI DAN UMR	6	3
MD0166	MANAJEMEN PUSAT STUDI DAKWAH	6	3
MD0167	BIMBINGAN PENULISAN SKRIPSI	6	2
MD0168	TAHFIZUL QUR AN	6	3
MD0169	MANAJEMEN TRAVEL WISATA KEAGAMAAN	6	3
FMD0170	PKL	7	4
FMD0171	SKRIPSI	7	6



“BEBERAPA ORANG TETAP MISKIN ILMU, KARENA  
KEMAMPUAN MEREKA BURUK UNTUK TETAP DIAM.”

~ IBNU AL-QAYYIM ~

**FAKULTAS USHULUDDIN  
DAN STUDI AGAMA**

KURIKULUM 2015 JURUSAN SOSIOLOGI AGAMA			
FAKULTAS USHULUDDIN DAN STUDI AGAMA			
KODE	MATAKULIAH	SEMESTER	SKS
FSA0118	SOSIOLOGI WISATA	1	2
FSA0119	FILSAFAT ISLAM	1	2
FSA0120	SOSIOLOGI	1	2
SA0173	BAHASA ARAB 1	1	2
SA0175	BAHASA INGGRIS 1	1	2
USA0101	ULUMUL QUR'AN	1	2
USA0102	ULUMUL HADITS	1	2
USA0103	TAUHID DAN ILMU KALAM	1	2
USA0104	ILMU FIKIH	1	2
USA0105	AKHLAK TASAWUF	1	2
USA0106	PANCASILA & KEWARGANEGARAAN	1	2
USA0107	BAHASA INDONESIA	1	2
USA0108	FILSAFAT	1	2
FSA0121	FILSAFAT ILMU	2	2
FSA0122	SOSIOLOGI LINGKUNGAN	2	3
FSA0123	PSIKOLOGI	2	2
FSA0124	ANTROPOLOGI	2	2
SA0134	SOSIOLOGI KLASIK	2	3
SA0154	STRATIFIKASI SOSIAL	2	2
USA0110	USHUL FIKIH	2	2
USA0111	HADITS	2	2
USA0112	TAFSIR	2	2
USA0113	SEJARAH PERADABAN ISLAM	2	2
FSA0125	MANAJEMEN SDM	3	2
SA0135	TAFSIR AYAT SOSIAL	3	2
SA0136	HADITS SOSIAL	3	3
SA0137	ANTROPOLOGI BUDAYA	3	3
SA0155	SOSIOLOGI PEDESAAN	3	3
SA0156	FILSAFAT DAKWAH	3	2
SA0157	PRAKTIKUM RISET 1	3	3
USA0115	BAHASA INGGRIS 1	3	2
USA0116	METODOLOGI STUDI ISLAM	3	2
FSA0126	BAHASA ARAB 2	4	2
FSA0127	BAHASA INGGRIS 2	4	2
FSA0128	ISLAM DAN BUDAYA LOKAL	4	2
FSA0129	STATISTIK SOSIAL	4	2
SA0138	AGAMA DAN GLOBALISASI	4	2
SA0139	ORIENTALISME & OKSIDENTALISME	4	2

SA0140	SOSIOLOGI POLITIK ISLAM	4	2
SA0141	PATOLOGI SOSIAL	4	2
SA0158	METODOLOGI PENELITIAN KUALITATIF	4	2
SA0159	METODE KUANTITATIF (PRAKTIK)	4	3
SA0160	TEORI SOSIAL MODERN	4	3
SA0161	SOSIOLOGI PEMBANGUNAN	4	3
SA0162	SOSIOLOGI KELUARGA	4	2
SA0163	SOSIOLOGI ETNISITAS	4	3
SA0164	SOSIOLOGI KRIMINALITAS	4	2
SA0165	SOSIOLOGI INDUSTRI	4	3
SA0166	SOSIOLOGI GENDER	4	2
SA0167	EKONOMI PEMBANGUNAN	4	2
SA0168	SOSIOLOGI MODERN	4	3
FSA0132	MISTISME DAN GERAKAN TAREKAT	5	3
SA0142	MEDIASI DAN RESOLUSI KONFLIK	5	3
SA0143	AGAMA, MASYARAKAT & MULTIKULTUR	5	3
SA0144	SOSIOLOGI KEMASJIDAN	5	2
SA0145	ISU-ISU ISLAM KONTEMPORER	5	3
SA0169	SOSIOLOGI HUKUM	5	2
SA0170	SOSIOLOGI KONTEMPORER	5	3
SA0171	REKAYASA SOSIAL	5	3
USA0117	METODOLOGI PENELITIAN KUANTITATIF	5	2
FSA0133	KKP	6	4
SA0146	BIMBINGAN PENULISAN SKRIPSI	6	2
SA0147	MANAJEMEN KONFLIK KEAGAMAAN	6	2
SA0148	GERAKAN TRANSNASIONAL ISLAM	6	3
SA0149	PENGEMBANGAN MASYARAKAT	6	2
SA0150	ANALISIS KEBIJAKAN SOSIAL	6	2
SA0151	SOSIOLOGI PESANTREN	6	3
SA0152	ANALISIS KUANTITATIF DAN KUALITATIF	6	3
SA0172	SOSIOLOGI ORGANISASI	6	2
SA0178	TEMA-TEMA KHUSUS SOSIAL	6	3
FSA0130	PPL/PKL TERPADU	7	4
SA0153	SISTEM SOSIOLOGI NTB	7	3
SA0179	AGAMA DAN MEDIA	7	2
FSA0131	SKRIPSI	8	6

KURIKULUM KKNI 2016 JURUSAN SOSIOLOGI AGAMA			
FAKULTAS USHULUDDIN DAN STUDI AGAMA			
KODE	MATAKULIAH	SEMESTER	SKS
FSA0201	Sosiologi	1	2
FSA0204	Sejarah Agama-Agama	1	2
FSA02170	Ilmu Mantiq	1	2
NSA0210	Bahasa Indonesia	1	2
NSA0211	Pancasila dan Kewarganegaraan (PKn)	1	2
NSA0212	Filsafat	1	2
USA0202	Teori dan Aplikasi ICT	1	2
USA0203	Tauhid dan Ilmu Kalam	1	2
USA0205	Islam, Sains dan Peradaban	1	2
USA0206	Bahasa Arab 1	1	2
USA0207	Bahasa Inggris 1	1	2
USA0208	Al-Quran	1	2
USA0209	Al-Hadits	1	2
FSA0213	Bahasa Arab 2	2	2
FSA0214	Bahasa Inggris 2	2	2
FSA0216	Islam dan Budaya Lokal	2	2
FSA0217	Ulumul Quran	2	2
FSA0218	Ulumul Hadits	2	2
FSA0220	Antropologi	2	2
SA0215	Kewirausahaan	2	2
SA0219	Sosiologi Desa Kota	2	2
SA0221	Patologi Sosial dan Soterapi	2	3
SA0223	Sosiologi Klasik	2	2
USA0224	Fikih dan Ushul Fikih	2	2
FSA0225	Filsafat Ilmu	3	2
FSA0228	Ilmu Politik	3	2
FSA0229	Statistik Sosial	3	2
SA0226	Tafsir Ayat-Ayat Sosial	3	2
SA0230	Hadits Sosial	3	2
SA0231	Sosiologi dan Demografi	3	2
SA0232	Sosiologi Modern	3	2
SA0233	Metodologi Studi Islam	3	2
SA0234	Sosiologi Agama	3	3
SA0254	Psikologi Sosial Keagamaan	3	2
SA0270	Sosiologi Kesehatan	3	2
USA0227	Akhlaq Tasawuf	3	2
FSA0237	Filsafat Islam	4	2
SA0236	Manajemen SDM	4	2

SA0238	Sosiologi Pembangunan	4	2
SA0239	Metodologi Penelitian Kuantitatif	4	2
SA0240	Sosiologi Postmodern	4	2
SA0241	Sosiologi Wisata	4	3
SA0242	Strategi Pendampingan Masyarakat	4	3
SA0243	Sosiologi Politik Islam	4	2
SA0244	Agama dan Perdamaian	4	2
SA0267	Sosiologi Hukum	4	2
SA0274	Sosiologi Kriminal	4	2
SA0235	Metodologi Penelitian Sosiologi Agama	5	2
SA0245	Agama dan Masy. Multikultural	5	2
SA0246	Agama dan Perubahan Sosial	5	2
SA0247	Manaj. Lembaga Sosial Keagamaan	5	2
SA0248	Mediasi dan Resolusi Konflik	5	2
SA0249	Metodologi Penelitian Kualitatif	5	2
SA0250	Sosiologi Lingkungan	5	2
SA0251	Isu-Isu Kontemporer Keagamaan	5	2
SA0252	Sosiologi Kemasjidan	5	3
SA0253	Mistisme dan Gerakan Tarekat	5	2
SA0255	Orientalisme dan Oksidentalisme	5	2
SA0272	Analisis Perbandingan Agama	5	2
FSA0257	KKP	6	4
SA0222	Sosiologi Gender	6	2
SA0256	Bimbingan Penulisan Skripsi	6	2
SA0258	Manaj. Konflik Sosial Keagamaan	6	2
SA0259	Gerakan Transnasional Islam	6	2
SA0260	Sosiologi Pesantren	6	3
SA0261	Pengemb. & Pengorganisasian Masy.	6	2
SA0262	Analisis Data Kuantitatif & Kualitatif	6	3
SA0263	Analisis Kebijakan Sosial	6	2
SA0273	Sosiologi Islam	6	2
FSA0264	PKL	7	4
FSA0266	Skripsi	7	6
SA0265	Sistem Sosial Masyarakat NTB	7	3
SA0268	Agama dan Media	7	2
SA0269	Sosiologi Keluarga	7	2

KURIKULUM KKNI 2017 JURUSAN PEMIKIRAN POLITIK ISLAM			
FAKULTAS USHULUDDIN DAN STUDI AGAMA			
KODE	MATAKULIAH	SEMESTER	SKS
FPPI0201	ILMU MANTIQ	1	2
FPPI0218	SOSIOLOGI	1	2
FPPI0220	ILMU POLITIK	1	2
FPPI0225	TEORI DAN APLIKASI ICT	1	2
NPPI0205	BAHASA INDONESIA	1	2
NPPI0206	PANCASILA DAN KEWARGANEGARAAN (PKn)	1	2
PPI020166	ILMU HUBUNGAN INTERNASIONAL	1	2
UPPI0201	ISLAM, SAINCE DAN PERADABAN	1	2
UPPI0203	BAHASA ARAB 1	1	2
UPPI0204	BAHASA INGGRIS 1	1	2
UPPI0209	AL-QURAN	1	2
UPPI0210	AL-HADITS	1	2
UPPI0211	FILSAFAT	1	2
FPPI0213	FILSAFAT ILMU	2	2
FPPI0214	ULUMUL QURAN	2	2
FPPI0215	ULUMUL HADITS	2	2
FPPI0216	BAHASA ARAB 2	2	2
FPPI0217	BAHASA INGGRIS 2	2	2
FPPI0219	ANTROPOLOGI	2	2
PPI0229	ILMU PEMERINTAHAN	2	2
PPI0230	SEJARAH POLITIK ISLAM	2	2
PPI0231	BIROKRASI INDONESIA	2	3
UPPI0207	TAUHID DAN ILMU KALAM	2	2
UPPI0208	AKHLAK DAN TASAWUF	2	2
FPPI0222	SEJARAH AGAMA-AGAMA	3	2
FPPI0224	FILSAFAT ISLAM	3	2
PPI0234	TEORI POLITIK KLASIK	3	2
PPI0236	SOSIOLOGI POLITIK	3	2
PPI0239	TAFSIR AYAT AYAT SOSIAL	3	2
PPI0241	TEORI POLITIK ISLAM KLASIK	3	2
PPI0242	MANAJEMEN PARTAI POLITIK	3	3
PPI0243	SISTEM POLITIK INDONESIA	3	2
PPI0254	HADITS POLITIK	3	2
PPI0265	KEWIRUSAHAAN	3	2
UPPI0202	METODOLOGI STUDI ISLAM	3	2
UPPI0212	FIKIH DAN USHUL FIKIH	3	2
FPPI0223	ISLAM DAN BUDAYA LOKAL	4	2
PPI0232	POLITIK LOKAL DAN OTONOMI DAERAH	4	2

PPI0235	TEORI POLITIK KONTEMPORER	4	2
PPI0238	FIKIH SIYASAH	4	2
PPI0240	PEMIKIRAN POLITIK ISLAM KAWASAN	4	2
PPI0247	SISTEM PEMERINTAHAN	4	2
PPI0248	METODOLOGI PENELITIAN POLITIK ISLAM	4	2
PPI0252	TATA KELOLA PEMILU	4	3
PPI0255	KOMUNIKASI POLITIK	4	2
PPI0262	MANAJEMEN PELAYANAN PUBLIK	4	2
PPI0273	RESOLUSI KONFLIK	4	2
FPPI0221	STATISTIK SOSIAL	5	2
PPI0245	ANALISIS KEBIJAKAN PUBLIK	5	3
PPI0246	METODOLOGI PENELITIAN SOSIAL	5	2
PPI0249	POLITIK PEMBANGUNAN PARIWISTA	5	3
PPI0250	EKONOMI POLITIK DAN PEMERINTAHAN	5	2
PPI0251	GENDER DAN POLITIK ISLAM	5	2
PPI0253	TEORI POLITIK ISLAM KONTEMPORER	5	2
PPI0259	ETIKA POLITIK DAN PEMERINTAHAN	5	2
PPI0263	METODOLOGI PENELITIAN KUALITATIF	5	2
PPI0270	GERAKAN SOSIAL DAN POLITIK PONDOK PESANT	5	2
FPPI0226	KKP	6	4
PPI0237	POLITIK RELIGIUS ELITE	6	2
PPI0244	ISLAM DAN CIVIL SOCIETY	6	2
PPI0256	PROSES LEGISLASI	6	3
PPI0257	KAPITA SELEKTA PEMIKIRAN POLITIK ISLAM	6	2
PPI0260	POLITIK DAN PEMERINTAHAN DESA	6	3
PPI0261	ISU ISU POLITIK KONTEMPORER	6	2
PPI0264	BIMBINGAN PENULISAN SKRIPSI	6	2
PPI0267	POLITIK HUKUM	6	2
PPI0274	TEORI SOSIAL	6	2
FPPI0227	PKL	7	4
FPPI0228	SKRIPSI	7	6



KURIKULUM 2015 JURUSAN ILMU AL-QUR'AN DAN TAFSIR			
FAKULTAS USHULUDDIN DAN STUDI AGAMA			
KODE	MATAKULIAH	SEMESTER	SKS
FIQT0121	ILMU SOSIAL & BUDAYA DASAR	1	2
UIQT0101	ULUMUL QURAN 1	1	2
UIQT0102	MUSTHALAH AL-HADITS	1	2
UIQT0103	PANCASILA & KEWARGANEGARAAN	1	2
UIQT0104	DIRASAT AL-QURAN	1	2
UIQT0105	FILSAFAT	1	2
UIQT0106	BAHASA INDONESIA	1	2
UIQT0107	METODOLOGI STUDI ISLAM	1	2
UIQT0108	TEORI & APLIKASI ICT	1	2
UIQT0111	ILMU FIKIH	1	2
UIQT0112	AKHLAK TASAWUF	1	2
IQT0102	SEJARAH PERADABAN ISLAM 1	2	2
IQT0134	FIKIH IBADAH	2	2
IQT0135	ILMU MA ANUL HADITS	2	3
IQT0136	USHUL FIKIH 1	2	2
IQT0137	FILSAFAT ILMU	2	2
IQT0138	ILMU BALAGHAH 1 (AL-BAYAN)	2	2
IQT0139	KHATH-IMLA	2	2
IQT0140	SIRAH NABAWIYAH	2	2
IQT0141	ULUMUL QURAN 2	2	3
UIQT0113	TAUHID & ILMU KALAM	2	2
FIQT0122	PENGANTAR ILMU HUKUM	3	2
FIQT0123	METODOLOGI PENELITIAN	3	2
IQT0142	SEJARAH PERADABAN ISLAM 2	3	2
IQT0143	USHUL FIKIH 2	3	2
IQT0144	ULUMUL QURAN 3	3	3
IQT0145	ILMU BALAGHAH 2	3	2
IQT0146	TAHSIN & TAHFIZ AL-QUR'AN JUZ 30	3	2
UIQT0117	BAHASA ARAB 1	3	2
UIQT0118	BAHASA INGGRIS 1	3	2
UIQT0119	TAFSIR	3	2
UIQT0120	HADITS	3	2
FIQT0124	BAHASA ARAB 2	4	2
FIQT0125	BAHASA INGGRIS 2	4	2
FIQT0126	FIKIH MUAMALAH	4	2
IQT0147	PEMIKIRAN MODERN DALAM ISLAM	4	2
IQT0148	SOSIOLOGI AGAMA	4	2
IQT0149	PENULISAN KARYA ILMIAH	4	2

IQT0150	ILMU MANTIQ	4	2
IQT0151	TAFSIR IBADAH & MUAMALAH	4	2
IQT0152	HADITS IBADAH & MUAMALAH	4	2
IQT0153	TAKHRIJ AL-HADITS	4	2
IQT0154	TAHSIN & TAHFIZ AL-QUR'AN JUZ 29	4	2
IQT0155	ILMU QIRAAT AL-QURAN	4	2
FIQT0127	FIKIH MUAMALAH KONTEMPORER (PRAKTIKUM)	5	2
IQT0156	FILSAFAT ISLAM	5	2
IQT0157	FILOLOGI	5	2
IQT0158	TAFSIR AHWAL AL-SYAKHSHIYYAH	5	2
IQT0159	HADITS AHWAL AL-SYAKHSHIYYAH	5	2
IQT0160	METODOLOGI PENELITIAN TAFSIR	5	2
IQT0161	SEJARAH PERKEMBANGAN TAFSIR	5	2
IQT0162	PSIKOLOGI AL-QURAN	5	2
IQT0163	STUDI NASKAH TAFSIR 1	5	2
IQT0164	SOSIOLOGI AL-QURAN	5	2
IQT0165	MADZAHIB TAFSIR	5	2
IQT0166	ORIENTALISME & OKSIDENTALISME	5	2
FIQT0128	FIKIH WAQAF	6	2
FIQT0129	HUKUM PERJANJIAN ISLAM	6	2
IQT0167	TAFSIR SIYASAH-IMAMAH	6	2
IQT0168	HADITS SIYASAH-IMAMAH	6	2
IQT0169	HERMENEUTIKA AL-QURAN	6	2
IQT0170	STUDI TAFSIR DI INDONESIA	6	2
IQT0171	AL-DAKHIL FI AL-TAFSIR	6	2
IQT0172	QAWAID TAFSIR	6	2
IQT0173	STUDI NASKAH TAFSIR 2	6	2
IQT0174	PEMIKIRAN TAFSIR KONTEMPORER	6	2
FIQT0130	ENTREPRENEURSHIP	7	2
FIQT0131	KKP	7	4
IQT0175	PEMIKIRAN TAFSIR ORIENTALIS	7	2
IQT0176	PEMIKIRAN HADITS ORIENTALIS	7	2
IQT0182	METODE PEMBELAJARAN AL-QURAN	7	2
IQT0183	ANALISIS SOSIAL	7	2
IQT0184	ILMU KOMUNIKASI	7	2
FIQT0132	PKL	8	4
FIQT0133	SKRIPSI	8	6

KURIKULUM KKNI 2016 JURUSAN ILMU AL-QUR'AN DAN TAFSIR			
FAKULTAS USHULUDDIN DAN STUDI AGAMA			
KODE	MATAKULIAH	SEMESTER	SKS
FIQT0218	Sosiologi	1	2
FIQT0222	Sejarah Agama-Agama	1	2
FIQT0225	Teori dan Aplikasi ICT	1	2
IQT0239	Ilmu Mantiq	1	2
NIQT0205	Bahasa Indonesia	1	2
NIQT0206	Pancasila dan Kewarganegaraan (PKn)	1	2
UIQT0201	Islam, Sain dan Peradaban	1	2
UIQT0203	Bahasa Arab 1	1	2
UIQT0204	Bahasa Inggris 1	1	2
UIQT0209	Al-Quran	1	2
UIQT0210	Al-Hadits	1	2
UIQT0211	Filsafat	1	2
FIQT0213	Filsafat Ilmu	2	2
FIQT0214	Ulumul Quran	2	2
FIQT0215	Bahasa Arab 2	2	2
FIQT0216	Bahasa Inggris 2	2	2
FIQT0217	Ulumul Hadits (Musthalah al-Hadits)	2	2
FIQT0219	Ilmu Politik	2	2
FIQT0220	Antropologi	2	2
IQT0233	Dirasat Al-Quran (Ilmu Tajwid)	2	2
UIQT0202	Metodologi Studi Islam	2	2
UIQT0207	Tauhid dan Ilmu Kalam	2	2
UIQT0208	Akhlak Tasawuf	2	2
UIQT0212	Fikih Ushul Fikih	2	2
FIQT0221	Statistik Sosial	3	2
FIQT0224	Filsafat Islam	3	2
IQT0229	Ulumul Quran 2	3	2
IQT0231	Ulumul Hadits 2 (Rijal Al-hadits)	3	2
IQT0242	Fikih Ibadah	3	2
IQT0248	Tafsir Ayat Ayat Sosial	3	2
IQT0249	Hadits-Hadits Tauhid	3	2
IQT0251	Ushul Fikih 2	3	2
IQT0260	Tahsin al-Tilawah wa Hifzul Quran juz 30	3	2
IQT0262	Khath - Imla	3	2
IQT0266	Sirah Nabawiyah	3	2
IQT0268	Teknik Penulisan Karya Ilmiah	3	2
FIQT0223	Islam dan Budaya Lokal	4	2
IQT0230	Ulumul Quran 3	4	2

IQT0232	Ulumul Hadits 3 (Ma'ani al-Hadits)	4	2
IQT0234	Ushul al-Tafsir wa Qawaiduh	4	2
IQT0236	Ilmu Balaghah	4	2
IQT0240	Studi Kitab Tafsir 1	4	2
IQT0245	Tafsir Tematik (Ayat-Ayat Tauhid)	4	2
IQT0250	Hadis Tematik (Hadis Hadis Sosial)	4	2
IQT0254	Ilmu Qiraat 1	4	2
IQT0261	Tahsin al-Qiraah wa Hifzh Quran juz 29	4	2
IQT0263	Orientalisme dan Oksidentalisme	4	2
IQT0267	Sejarah Peradaban Islam	4	2
IQT0235	Kajian Barat Atas Al-Quran	5	2
IQT0237	Ad-Dakhil fi al-Tafsir	5	2
IQT0238	Balaghah Al-Quran	5	2
IQT0241	Studi Kitab Tafsir-2	5	2
IQT0243	Pemikiran Tafsir Modern dan Kontemporer	5	2
IQT0244	Hermeneutika/Filsafat Al-tawil	5	2
IQT0246	Tafsir Tematik (ayat-ayat ibadah)	5	2
IQT0252	Madzhab al-Tafsir	5	2
IQT0255	Pemikiran Hadits Orientalis	5	2
IQT0258	Metodologi Penelitian	5	2
IQT0264	Filologi	5	2
FIQT0226	KKP	6	4
IQT0247	Tafsir Tematik (Ayat-Ayat Tarbawi)	6	2
IQT0253	Sejarah al-Quran	6	2
IQT0256	Semantik al-Quran	6	2
IQT0257	Entrepreneurship	6	2
IQT0259	Tafsir Nusantara	6	2
IQT0265	Metodologi Penelitian al-Quran & Tafsir	6	2
IQT0277	Psikologi al-Quran	6	2
IQT0278	Bimbingan dan Konseling	6	2
IQT0280	Ilmu Komunikasi	6	2
IQT0282	Sosiologi Agama	6	2
IQT0285	Metode Terjemah al-Quran	6	2
FIQT0282	PKL	7	4
IQT0279	Metode Pembelajaran dan Menghafal al-Qur	7	2
IQT0281	Living al-Quran	7	2
IQT0283	Teknik Terjemah Bahasa Asing	7	2
IQT0284	Analisis Sosial	7	2
IQT0286	Pemikiran Islam Modern dan Kontemporer	7	2
FIQT0233	SKRIPSI	8	6

AKAL BUDI DAN PENGETAHUAN  
ADALAH LAKSANA RAGA DAN JIWA. TANPA RAGA,  
JIWA MENJADI KOSONG BELAKA, KECUALI HANYA BERUPA  
ANGIN HAMPA. TANPA JIWA,  
RAGA HANYALAH KERANGKA TULANG TANPA PERASAAN.

~ KAHLIL GIBRAN ~

**FAKULTAS EKONOMI  
DAN BISNIS ISLAM**

KURIKULUM 2015 JURUSAN EKONOMI SYARIAH			
FAKULTAS EKONOMI DAN BISNIS ISLAM			
KODE	MATAKULIAH	SEMESTER	SKS
FES0101	ILMU SOSIAL DAN BUDAYA DASAR	1	2
FES0102	PENGANTAR ILMU EKONOMI	1	2
NES0101	PANCASILA DAN KEWARGANEGARAAN	1	2
UES0101	BAHASA INDONESIA	1	2
UES0102	ULUMUL QUR'AN	1	2
UES0103	ULUMUL HADIS	1	2
UES0104	PENGANTAR ILMU FIKIH	1	2
UES0105	TAUHID DAN ILMU KALAM	1	2
UES0106	SEJARAH PERADABAN ISLAM	1	2
UES0107	FILSAFAT	1	2
UES0109	AL-QURAN	1	2
FES0106	PENGANTAR ILMU HUKUM	2	2
FES0134	PENGANTAR EKONOMI ISLAM	2	2
FES0135	PENGANTAR MANAJEMEN	2	2
FES0136	SEJ. PEMIKIRAN & PERKEMB. EKO.	2	2
FES0137	PENGANTAR AKUNTANSI	2	2
UES0108	AKHLAK TASAWUF	2	2
UES0110	METODOLOGI STUDI ISLAM	2	2
UES0112	USHUL FIKIH	2	2
UES0113	TAFSIR	2	2
UES0114	HADIS	2	2
FES0103	FIKIH WAKAF	3	2
FES0108	BAHASA ARAB-1	3	2
FES0114	STUDI AL-QUR'AN EKONOMI	3	3
FES0115	STUDI HADIS EKONOMI	3	3
FES0116	TEORI EKONOMI MIKRO ISLAM	3	2
FES0117	MANAJEMEN KEUANGAN	3	2
FES0118	FILSAFAT EKONOMI ISLAM	3	2
FES0120	MANAJEMEN PEMBIAYAAN	3	2
FES0176	BAHASA INGGRIS-1	3	2
FES0107	FIKIH MUAMALAH	4	2
FES0109	BAHASA INGGRIS-2	4	2
FES0121	FIKIH MUAMALAH KONTEMPORER	4	2
FES0138	MATEMATIKA EKONOMI	4	3
FES0139	MANAJEMEN SUMBER DAYA MANUSIA	4	2
FES0140	LKS NON BANK	4	2
FES0141	ASPEK HUKUM BANK DAN LKS	4	2
FES0142	SISTEM INFORMASI MANAJEMEN	4	2

FES0143	EKONOMI INTERNASIONAL	4	2
FES0144	ETIKA BISNIS ISLAM	4	2
FES0169	TEORI EKONOMI MAKRO ISLAM	4	2
FES0175	BAHASA ARAB-2	4	2
FES0104	HUKUM PERANJIAN ISLAM	5	2
FES0122	PASAR UANG & PASAR MODAL SY.	5	2
FES0123	ANALISIS LAPORAN KEU. ISLAM	5	2
FES0124	MANAJEMEN INVESTASI SYARIAH	5	2
FES0125	SOSIOLOGI EKONOMI	5	2
FES0126	MANAJEMEN KEUANGAN ISLAM	5	2
FES0127	MANAJ. OP. PERBANKAN SYARIAH	5	2
FES0128	AKUNTANSI PERBANKAN SYARIAH	5	3
FES0129	KOMPUTER PERBANKAN SYARIAH-1	5	2
FES0156	STATISTIK EKONOMI	5	2
FES0158	MANAJEMEN OPERASIONAL LKS 1	5	2
FES0170	AKUNTANSI LKS	5	3
FES0174	KOMPUTER LKS 1	5	2
FES0146	MANAJ. PEMASARAN PERBANKAN SY.	6	2
FES0147	PUBLIC RELATION	6	2
FES0148	KOMPUTER PERBANKAN SYARIAH-2	6	2
FES0149	ANALISIS SEKUIRITAS & PORTOPOLIO	6	2
FES0150	ASSET LIABILITY MANAJEMENT	6	2
FES0151	MANAJEMEN ZAKAT DAN WAKAF	6	2
FES0152	MANAJ. ASURANSI & PEGADAIAN SY.	6	2
FES0153	STUDI KELAYAKAN BISNIS	6	2
FES0154	KONTRAK BISNIS SYARIAH	6	2
FES0157	METODOLOGI PENELITIAN	6	2
FES0160	KOMPUTER PERBANKAN SYARIAH-2	6	2
FES0161	KOMPUTER LKS 2	6	2
FES0162	MANAJEMEN PEMASARAN LKS	6	2
FES0167	AUDITING LKS	6	2
FES0168	ENTREPREUNERSHIP	6	2
FES0171	MANAJEMEN OPERASIONAL LKS	6	2
FES0105	KKP	7	4
FES0112	PKL	7	4
FES0131	PENGEMBANGAN KEPERIBADIAN	7	2
FES0132	MET. PENELITIAN EKONOMI ISLAM	7	3
FES0133	SIS. PENGAWASAN INTERNAL BANK	7	2
FES0113	SKRIPSI	8	6



KURIKULUM KKNI 2016 JURUSAN EKONOMI SYARIAH			
FAKULTAS EKONOMI DAN BISNIS ISLAM			
KODE	MATAKULIAH	SEMESTER	SKS
NES0201	BAHASA INDONESIA	1	2
NES0202	PANCASILA DAN KEWARGANEGARAAN	1	2
UES0201	ISLAM, SAINS, DAN PERADABAN	1	2
UES0202	METODOLOGI STUDI ISLAM	1	2
UES0203	BAHASA ARAB	1	2
UES0204	BAHASA INGGRIS	1	2
UES0205	TAUHID DAN ILMU KALAM	1	2
UES0206	AKHLAK TASAWUF	1	2
UES0207	AL-QURAN	1	2
UES0208	AL-HADIS	1	2
UES0209	FILSAFAT	1	2
FES0201	METODOLOGI PENELITIAN	2	2
FES0202	PENGANTAR ILMU HUKUM	2	2
FES0203	BAHASA INGGRIS-2	2	2
FES0204	BAHASA ARAB-2	2	2
FES0205	ENTREPREUNERSHIP	2	2
FES0206	USHUL FIQH-1	2	2
FES0207	TARIKH TASYRI	2	2
FES0208	PENGANTAR ILMU EKONOMI SYARIAH	2	2
FES0209	TEKNOLOGI INFORMASI	2	2
FES0213	PENGANTAR MANAJEMEN	2	2
FES0214	PENGANTAR AKUNTANSI	2	2
FES0215	SEJARAH PEMIKIRAN DAN PERKEMBANGAN EKONOMI ISLAM	2	2
UES0210	FIQH DAN USHUL FIQH	2	2
FES0216	LEMBAGA KEUANGAN SYARIAH	3	2
FES0217	EKONOMI INTERNASIONAL	3	2
FES0218	MATEMATIKA EKONOMI	3	3
FES0219	STATISTIK	3	3
FES0220	AKUNTANSI KEUANGAN SYARIAH	3	3
FES0221	STUDI AL-QURAN EKONOMI	3	2
FES0222	STUDI HADITS EKONOMI	3	2
FES0223	TEORI EKONOMI MIKRO ISLAM	3	3
FES0224	FILSAFAT EKONOMI ISLAM	3	3
FES0225	EKONOMETRIKA DASAR	4	2
FES0226	TEORI EKONOMI MAKRO ISLAM	4	3
FES0227	ASPEK HUKUM DAN LEMBAGA KEUANGAN SYARIAH	4	3
FES0228	MANAJEMEN KEUANGAN	4	2
FES0229	SISTEM INFORMASI MANAJEMEN	4	2

FES0230	MANAJEMEN SUMBER DAYA MANUSIA	4	2
FES0231	FIQH MUAMALAH KONTEMPORER	4	3
FES0232	MANAJEMEN INVESTASI SYARIAH	4	3
FES0233	MANAJEMEN ZAKAT DAN WAKAF	4	3
FES0234	MANAJEMEN PEMBIAYAAN	5	2
FES0235	ETIKA BISNIS ISLAM	5	2
FES0236	EKONOMETRIKA LANJUTAN	5	3
FES0237	EKONOMI MANAJERIAL	5	2
FES0238	MANAJEMEN PEMASARAN LKS	5	3
FES0239	MANAJEMEN OPERASIONAL LKS	5	3
FES0240	KONTRAK BISNIS SYARIAH	5	2
FES0241	PASAR MODAL SYARIAH	5	3
FES0242	KEBANKSENTRALAN	5	3
FES0258	MANAJEMEN KEUANGAN ISLAM	5	2
FES0259	MANAJEMEN OPERASIONAL LKS-1	5	3
FES0260	AKUNTANSI LEMBAGA KEUANGAN SYARIAH	5	3
FES0210	KULIAH KERJA PARTISIPATIF (KKP)	6	4
FES0243	PUBLIC RELATION	6	2
FES0244	ANALISIS SEKURITAS DAN PORTOFOLIO	6	3
FES0245	METODOLOGI PENELITIAN EKONOMI ISLAM	6	3
FES0246	SEMINAR PROPOSAL PENELITIAN EKONOMI SYAR	6	2
FES0247	ANALISIS PRILAKU KONSUMEN	6	3
FES0248	ASSET LIABILITY MANAJEMEN	6	2
FES0249	AUDITING LEMBAGA KEUANGAN SYARIAH	6	2
FES0250	STUDI KELAYAKAN BISNIS	6	2
FES0251	PENGANGGARAN PERUSAHAAN	6	2
FES0252	E-COMMERCE	6	2
FES0253	MANAJEMEN ASURANSI SYARIAH	6	2
FES0211	PKL	7	4
FES0254	MANAJEMEN PEGADAIAN SYARIAH	7	2
FES0255	MANAJEMEN RISIKO INVESTASI SYARIAH	7	2
FES0256	MANAJEMEN STRATEGIK	7	2
FES0257	EKONOMI PEMBANGUNAN	7	2
FES0212	SKRIPSI	8	6

KURIKULUM KKNI 2019 JURUSAN EKONOMI SYARIAH			
FAKULTAS EKONOMI DAN BISNIS ISLAM			
KODE	MATAKULIAH	SEMESTER	SKS
FES0313	PENGANTAR EKONOMI	1	2
FES0314	PENGANTAR MANAGEMEN	1	2
FES0315	PENGANTAR AKUTANSI	1	2
FES0316	PENGANTAR BISNIS	1	2
FES0318	TEHNOLOGI INFORMASI	1	2
UES0301	ISLAM SAINS DAN PERADABAN	1	2
UES0303	BAHASA ARAB	1	2
UES0304	BAHASA INGGRIS	1	2
UES0306	PANCASILA DAN KEWARGANEGARAAN	1	2
UES0307	TAUHID DAN ILMU KALAM	1	2
UES0309	AL-QURAN	1	2
UES0312	FIKIH USHUL FIKIH	1	2
FES0322	EKONOMI SYARIAH	2	3
FES0323	EKONOMI MIKRO ISLAM	2	3
FES0325	EKONOMI PEMBANGUNAN	2	3
FES0333	AKUNTANSI LANJUTAN	2	3
FES0348	MANAJEMEN SUMBER DAYA MANUSIA	2	2
FES0351	STUDI AL-QUR`AN DAN HADITS EKONOMI	2	3
NAS0301	BAHASA INDONESIA	2	2
UES0308	AKHLAK TASAWUF	2	2
UES0310	AL-HADITS	2	2
FES0335	MATEMATIKA EKONOMI	3	3
FES0340	SOSIOLOGI EKONOMI	3	3
FES0344	MANAJEMEN KEUANGAN	3	3
FES0349	PEMASARAN	3	3
FES0361	EKONOMI MAKRO	3	3
FES0362	PEREKONOMIAN INDONESIA	3	3
FES0368	USHUL FIQH EKONOMI	3	2
UES0302	Metodologi Studi Islam	3	2
UES0331	FILSAFAT	3	2
FES0326	EKONOMI INTERNASIONAL	4	3
FES0327	EKONOMI KOPERASI	4	3
FES0328	EKONOMI PARIWISATA	4	3
FES0329	EKONOMI PERKOTAAN DAN PERDESAAN	4	3
FES0339	PEMIKIRAN FILSAFAT EKONOMI	4	3
FES0341	PHYLANTROPHY ISLAM	4	3
FES0363	MANAJEMEN INVESTASI	4	3
FES0367	STATISTIK EKONOMI	4	3

FES0330	PASAR MODAL SYARIAH	5	3
FES0332	EKONOMI POLITIK	5	3
FES0336	EKONOMETRIKA	5	3
FES0337	EKONOMI PERENCANAAN	5	3
FES0342	GENDER DAN PEMBANGUNAN	5	3
FES0343	EVALUASI PROYEK PEMBANGUNAN	5	3
FES0345	FIQH MUAMALAH	5	3
FES0347	DIGITAL EKONOMI	5	3
FES0317	ENTREPRENEURSHIP	6	2
FES0338	METODOLOGI PENELITIAN EKONOMI	6	3
FES0350	SEMINAR EKONOMI	6	2
FES0352	ANALISIS SDA DAN LINGKUNGAN	6	2
FES0353	ANALISIS SEKURITAS DAN PORTOFOLIO	6	2
FES0354	ANALISIS INOVASI DAN KEWIRAUSAHAAN	6	2
FES0355	MANAJEMEN RISIKO	6	2
FES0356	KOMUNIKASI BISNIS	6	2
FES0357	KEUANGAN DAERAH	6	2
FES0358	EKONOMI PUBLIK SYARIAH	6	2
FES0359	PERBANDINGAN SISTEM EKONOMI	6	2
FES0360	PERENCANAAN PEMBANGUNAN SYARIAH	6	2
FES0364	KEBANKSENTRALAN	6	3
FES0365	EKONOMI ZAKAT DAN WAKAF	6	2
FES0320	PKL	7	4
FES0321	KKP	7	4
FES0366	SKRIPSI	7	6

KURIKULUM 2015 JURUSAN PERBANKAN SYARIAH			
FAKULTAS EKONOMI DAN BISNIS ISLAM			
KODE	MATAKULIAH	SEMESTER	SKS
FPS0101	ILMU SOSIAL DAN BUDAYA DASAR	1	2
FPS0102	PENGANTAR ILMU EKONOMI	1	2
FPS0103	TEKNOLOGI INFORMASI	1	2
UPS0101	PANCASILA DAN KEWARGANEGARAAN	1	2
UPS0102	BAHASA INDONESIA	1	2
UPS0103	ULUMUL QUR'AN	1	2
UPS0104	ULUMUL HADIS	1	2
UPS0105	PENGANTAR ILMU FIKIH	1	2
UPS0106	TAUHID DAN ILMU KALAM	1	2
UPS0107	SEJARAH PERADABAN ISLAM	1	2
UPS0108	FILSAFAT	1	2
FPS0104	PENGANTAR ILMU HUKUM	2	2
FPS0105	PENGANTAR PERBANKAN SYARIAH	2	2
FPS0106	PENGANTAR AKUNTANSI	2	2
FPS0107	BANK DAN LEMBAGA KEUANGAN	2	2
FPS0108	PENGANTAR MANAJEMEN	2	2
FPS0109	ASPEK HUKUM PERBANKAN SYARIAH	2	2
FPS0110	MANAJEMEN SUMBER DAYA MANUSIA	2	2
UPS0109	METODOLOGI STUDI ISLAM	2	2
UPS0110	AKHLAK TASAWUF	2	2
UPS0111	USHUL FIKIH	2	2
UPS0112	TAFSIR	2	2
UPS0113	HADIS	2	2
FPS0111	FIKIH WAKAF	3	2
FPS0112	STUDI AL-QUR'AN EKONOMI	3	2
FPS0113	EKONOMI MIKRO ISLAM	3	2
FPS0114	AKUNTANSI KEUANGAN	3	3
FPS0115	STATISTIK	3	2
FPS0116	MANAJEMEN KEUANGAN	3	2
FPS0117	MATEMATIKA EKONOMI	3	3
FPS0118	PUBLIC RELATIONS	3	2
UPS0114	BAHASA ARAB 1	3	2
UPS0115	BAHASA INGGRIS 1	3	2
FPS0119	BAHASA ARAB 2	4	2
FPS0120	BAHASA INGGRIS 2	4	2
FPS0121	FIKIH MUAMALAH	4	2
FPS0122	EKONOMI MAKRO ISLAM	4	2
FPS0123	EKONOMETRIKA	4	3

FPS0124	AKUNTANSI PERBANKAN SYARIAH	4	3
FPS0125	EKONOMI INTERNASIONAL	4	2
FPS0126	SISTEM INFORMASI MANAJEMEN	4	2
FPS0127	MANAJ. PRODUK DAN JASA PERBANKAN SYARIAH	4	2
FPS0128	MANAJ. OPERASIONAL PERBANKAN SY.	4	2
FPS0129	ETIKA BISNIS PERBANKAN SYARIAH	5	2
FPS0130	MANAJ. KEUANGAN DAN INVESTASI	5	3
FPS0131	KEBANKSENTRALAN	5	3
FPS0132	MANAJ. PEMASARAN PERBANKAN SY.	5	2
FPS0133	MANAJ. DANA PERBANKAN SYARIAH	5	2
FPS0134	ANALISIS PERILAKU KONSUMEN	5	2
FPS0135	STUDI HADIS EKONOMI	5	2
FPS0136	HUKUM PERJANJIAN ISLAM	5	2
FPS0137	MANAJEMEN RISIKO BANK SYARIAH	5	2
FPS0138	MANAJEMEN PEMBIAYAAN	6	2
FPS0139	BANKING SECURITIES	6	2
FPS0140	MANAJEMEN TREASURY	6	2
FPS0141	MANAJEMEN ZAKAT DAN WAKAF	6	2
FPS0142	HUKUM JAMINAN	6	2
FPS0143	ENTREPRENEURSHIP	6	2
FPS0144	METODOLOGI PENELITIAN	6	3
FPS0151	FATWA EKONOMI INDONESIA	6	2
FPS0152	MANAJEMEN STRATEGIK	6	2
FPS0153	INTERNATIONAL BANKING	6	2
FPS0154	OFFSHORE BANKING	6	2
FPS0145	ANALISIS KINERJA PERBANKAN SY.	7	3
FPS0146	SPI PERBANKAN SYARIAH	7	2
FPS0147	KKP	7	4
FPS0148	SEMINAR PERBANKAN SYARIAH	7	3
FPS0155	GOOD CORPORATE GOVERNANCE	7	2
FPS0156	ASURANSI SYARIAH	7	2
FPS0157	PENGANGGARAN BANK SYARIAH	7	2
FPS0158	STUDI KELAYAKAN BISNIS	7	2
FPS0159	ARBITRASE SYARIAH	7	2
FPS0160	PASAR MODAL SYARIAH	7	2
FPS0149	PKL	8	4
FPS0150	SKRIPSI	8	6

KURIKULUM KKNI 2016 JURUSAN PERBANKAN SYARIAH			
FAKULTAS EKONOMI DAN BISNIS ISLAM			
KODE	MATAKULIAH	SEMESTER	SKS
UPS0201	BAHASA INDONESIA	1	2
UPS0202	PANCASILA DAN KEWARGANEGARAAN	1	2
UPS0203	ISLAM, SAINS, DAN PERADABAN	1	2
UPS0204	METODOLOGI STUDI ISLAM	1	2
UPS0205	BAHASA ARAB	1	2
UPS0206	BAHASA INGGRIS	1	2
UPS0207	TAUHID DAN ILMU KALAM	1	2
UPS0208	AKHLAK TASAWUF	1	2
UPS0209	AL-QURAN	1	2
UPS0211	FILSAFAT	1	2
UPS0212	FIKIH DAN USHUL FIKIH	1	2
FPS0201	METODOLOGI PENELITIAN	2	2
FPS0202	PENGANTAR ILMU HUKUM	2	2
FPS0203	BAHASA INGGRIS 2	2	2
FPS0204	BAHASA ARAB 2	2	2
FPS0205	ENTREPRENEURSHIP	2	2
FPS0206	USHUL FIQH	2	2
FPS0207	TARIKH TASRY	2	2
FPS0208	PENGANTAR ILMU EKONOMI SYARIAH	2	2
FPS0209	TEKNOLOGI INFORMASI	2	2
FPS0210	PENGANTAR PERBANKAN SYARIAH	2	2
FPS0211	PENGANTAR MANAJEMEN	2	2
FPS0212	PENGANTAR AKUNTANSI	2	2
UPS0210	HADITS	2	2
FPS0213	STUDI ALQURAN EKONOMI	3	2
FPS0214	MANAJEMEN SDM PERBANKAN SYARIAH	3	2
FPS0215	SISTEM INFORMASI MANAJEMEN	3	2
FPS0216	BANK DAN LEMBAGA KEUANGAN NON BANK ISLAM	3	2
FPS0217	FIQH MUAMALAH KONTEMPORER	3	2
FPS0218	ANALISIS PERILAKU KONSUMEN	3	2
FPS0219	KOMUNIKASI ORGANISASI	3	2
FPS0220	EKONOMI MIKRO	3	3
FPS0221	AKUNTANSI KEUANGAN	3	3
FPS0222	MATEMATIKA EKONOMI	3	3
FPS0223	STUDI HADITS EKONOMI	4	2
FPS0224	EKONOMI INTERNASIONAL	4	2
FPS0225	MANAJEMEN PRODUK DAN JASA PERBANKAN SYARIAH	4	2
FPS0226	ETIKA BISNIS DAN KODE ETIK PERBANKAN	4	2

FPS0227	EKONOMI MAKRO	4	3
FPS0228	MANAJEMEN KEUANGAN	4	3
FPS0229	MANAJEMEN OPERASIONAL PERBANKAN SYARIAH	4	3
FPS0230	AKUNTANSI PERBANKAN SYARIAH	4	3
FPS0231	STATISTIK	4	3
FPS0232	MANAJEMEN PEMBIAYAAN	5	2
FPS0233	MANAJEMEN RESIKO PERBANKAN SYARIAH	5	2
FPS0234	BANKING SECURITIES	5	2
FPS0235	METODOLOGI PENELITIAN EKONOMI & BISNIS	5	2
FPS0236	HUKUM PERJANJIAN ISLAM	5	2
FPS0237	MANAJEMEN KEUANGAN & INVESTASI SYARIAH	5	2
FPS0238	MANAJEMEN PEMASARAN PERBANKAN SYARIAH	5	2
FPS0239	KEBANKSENTRALAN	5	3
FPS0240	EKONOMETRIKA	5	3
FPS0241	ASSET & LIABILITY MANAGEMENT (ALMA)	6	2
FPS0242	MANAJEMEN TREASURY	6	2
FPS0243	MANAJEMEN ZAKAT & WAKAF	6	2
FPS0244	ASPEK HUKUM PERBANKAN SYARIAH	6	2
FPS0245	ANALISIS KINERJA PERBANKAN SYARIAH	6	2
FPS0246	HUKUM JAMINAN	6	2
FPS0247	SISTEM PENGAWASAN INTERNAL PERBANKAN SYARIAH	6	2
FPS0252	MANAJEMEN STRATEGIK	6	2
FPS0253	PENGANGGARAN BANK SYARIAH	6	2
FPS0254	ARBITRASE SYARIAH	6	2
FPS0257	STUDI KELAYAKAN BISNIS	6	2
FPS0258	OFFSHORE BANKING	6	2
FPS0260	ASURANSI SYARIAH	6	2
FPS0248	KKP	7	4
FPS0249	PKL	7	4
FPS0250	SEMINAR PERBANKAN SYARIAH	7	2
FPS0251	SKRIPSI	7	6
FPS0255	INTERNATIONAL BANKING	7	2
FPS0256	FATWA EKONOMI DI INDONESIA	7	2
FPS0259	PASAR MODAL SYARIAH	7	2
FPS0261	GOOD CORPORATE GOVERNANCE	7	2



KURIKULUM KKNI 2019 JURUSAN PERBANKAN SYARIAH			
FAKULTAS EKONOMI DAN BISNIS ISLAM			
KODE	MATAKULIAH	SEMESTER	SKS
UPS0301	Islam Sains dan Peradaban	1	2
UPS0304	Bahasa Inggris	1	2
UPS0305	Bahasa Indonesia	1	2
UPS0303	Bahasa Arab	1	2
UPS0306	Pancasila dan Kewarganegaraan	1	2
UPS0309	Alquran	1	2
UPS0310	Hadits	1	2
FPS0316	Pengantar Bisnis	1	2
FPS0314	Pengantar Manajemen	1	2
FPS0313	Pengantar Ekonomi	1	2
FPS0315	Pengantar Akuntansi	1	2
FPS0318	Teknologi Informasi dan Komunikasi	1	2
UPS0307	Tauhid dan Ilmu Kalam	2	2
FPS0322	Sistem Informasi Manajemen	2	2
FPS0349	Akuntansi Keuangan	2	3
FPS0323	Ekonomi Mikro Islam	2	3
FPS0334	Studi Kelayakan Bisnis	2	2
FPS0339	Matematika Ekonomi	2	3
UPS0312	Fikh Ushul Fikh	2	2
FPS0335	Analisis Perilaku Konsumen	2	2
FPS0342	Pengantar Perbankan Syariah	2	2
FPS0338	Bank Syariah dan Lembaga Keuangan Lain	2	2
FPS0340	Statistik Ekonomi	3	3
FPS0324	Ekonomi Makro Islam	3	3
FPS0344	Akuntansi Perbankan Syariah	3	3
FPS0326	Manajemen Keuangan	3	3
FPS0325	Manajemen SDM Perbankan Syariah	3	2
FPS0337	Aspek Hukum Perbankan Syariah	3	2
FPS0328	Manajemen Produk Perbankan Syariah	3	2
FPS0345	Philantropy Islam	3	2
FPS0317	Entrepreneurship	3	2
FPS0346	Maqashid Syariah	4	2
UPS0308	Akhlaq Tasawuf	4	2
UPS0302	Metodologi Studi Islam	4	2
UPS0311	Filsafat	4	2
FPS0348	Ekonomi Internasional	4	2
FPS0343	Etika Profesi Perbankan	4	2
FPS0327	Manajemen Operasional Perbankan Syariah	4	3
FPS0350	Studi Quran dan Hadis Ekonomi	4	2
FPS0341	Ekonometrika	4	3
FPS0336	Pasar Modal Syariah	5	3

FPS0347	Banking Securities	5	2
FPS0329	Manajemen Investasi	5	2
FPS0333	Manajemen Pemasaran Perbankan Syariah	5	2
FPS0331	Manajemen Resiko Perbankan Syariah	5	2
FPS0330	Manajemen Pembiayaan Syariah	5	2
FPS0332	Manajemen Treasury	5	2
FPS0351	Kebanksentralan	5	3
FPS0357	Manajemen Strategik	5	2
FPS0358	Penganggaran Bank Syariah	5	2
FPS0360	Offshore Banking & Kejahatan Keuangan Internasional	5	2
FPS0366	Good Corporate Governance	5	2
FPS0364	International Banking	5	2
FPS0354	Metodologi Penelitian	6	3
FPS0352	Ekonomi Digital	6	2
FPS0355	Sistem Pengawasan Internal PS	6	2
FPS0356	Analisis Kinerja Perbankan Syariah	6	3
FPS0353	Seminar Bisnis dan Perbankan Syariah	6	3
FPS0359	Fatwa Ekonomi	6	2
FPS0361	Asuransi Syariah	6	2
FPS0362	Green Economy	6	2
FPS0363	Komunikasi Bisnis	6	2
FPS0365	Corporate Social Responsibility	6	2
FPS0320	KKP	7	4
FPS0319	PKL	7	4
FPS0321	Skripsi	7	6
FPS0321	Skripsi	8	6

KURIKULUM KKNI 2017 JURUSAN PARIWISATA SYARIAH			
FAKULTAS EKONOMI DAN BISNIS ISLAM			
KODE	MATAKULIAH	SEMESTER	SKS
FPWS0101	Pengantar Ilmu Ekonomi	1	2
FPWS0102	Pengantar Manajemen	1	2
FPWS0103	Pengantar Akuntansi	1	2
FPWS0104	Pengantar Bisnis	1	2
FPWS0109	Pengantar Ilmu Pariwisata	1	2
NPWS0101	Pancasila dan Kewarganegaraan	1	2
UPWS0101	Tauhid dan Ilmu Kalam	1	2
UPWS0102	Fiqh dan Ushul Fiqh	1	2
UPWS0103	Al-Quran	1	2
UPWS0104	Bahasa Arab	1	2
UPWS0105	Bahasa Inggris	1	2
UPWS0106	Islam, Sains dan Peradaban	1	2
FPWS0110	Bahasa Inggris Pariwisata	2	2
FPWS0111	Bahasa Arab Pariwisata	2	2
FPWS0112	Ushul Fiqh	2	2
FPWS0113	Manajemen Desa Wisata	2	3
FPWS0114	Matematika Bisnis	2	2
FPWS0115	Pariwisata Halal	2	3
FPWS0116	Akuntansi II	2	2
FPWS0117	Ekonomi Pariwisata	2	2
NPWS0102	Bahasa Indonesia	2	2
UPWS0107	Akhlak Tasawuf	2	2
UPWS0108	Al-Hadits	2	2
FPWS0118	Akuntansi Biaya	3	3
FPWS0119	Hotel Information System	3	2
FPWS0120	Manajemen Pemasaran	3	2
FPWS0121	Statistika	3	3
FPWS0122	Perenc. Pariwisata Regional	3	2
FPWS0123	Etika Profesi	3	2
FPWS0124	Manajemen Keuangan	3	2
FPWS0125	Kajian Lintas Budaya/Komunikasi Pariwisata	3	2
FPWS0126	Manajemen Bisnis Pariwisata	3	2
FPWS0127	Geografi Pariwisata Nasional	3	3
FPWS0128	Akuntansi Manajemen	4	3
FPWS0129	Kebijakan Pemb. Pariwisata	4	3
FPWS0130	Geografi Par. Internasional	4	3
FPWS0131	Technical Guide	4	2
FPWS0132	Manajemen Perjalanan Wisata	4	3

FPWS0133	Teori-Teori Pariwisata	4	3
FPWS0134	MSDM Pariwisata	4	2
UPWS0109	Filsafat	4	2
UPWS0110	Metodologi Studi Islam	4	2
FPWS0105	Kewirausahaan	5	2
FPWS0135	Sanitasi dan Higienitas	5	2
FPWS0136	Ekowisata	5	3
FPWS0137	Metode Penelitian	5	3
FPWS0138	Akuntansi Sektor Publik	5	3
FPWS0139	Budaya dan Pariwisata	5	3
FPWS0140	MICE	5	3
FPWS0141	Aspek Hukum Pariwisata	5	3
FPWS0142	Studi Kelayakan Bisnis Par.	6	3
FPWS0143	Manajemen Housekeeping	6	3
FPWS0144	Manajemen Pariwisata Kreatif	6	3
FPWS0145	Manajemen Operasional Hotel	6	2
FPWS0146	Bahasa Jepang	6	3
FPWS0147	Bahasa Perancis	6	3
FPWS0148	Bahasa Mandarin	6	3
FPWS0149	Akuntansi Hotel	6	3
FPWS0150	Manajemen Perhelatan	6	2
FPWS0151	Manajemen Warisan Budaya	6	2
FPWS0152	Manajemen Kuliner	6	2
FPWS0153	Manajemen Pariwisata Olahraga	6	2
FPWS0154	Manajemen Pariwisata dan Kesehatan	6	2
FPWS0155	Manajemen Wisata Bahari	6	2
FPWS0156	Manajemen Pastry	6	2
FPWS0157	Perpajakan	6	2
FPWS0106	PKL	7	4
FPWS0107	KKP	7	4
FPWS0108	Skripsi	7	6

KURIKULUM KKNI 2019 JURUSAN PARIWISATA SYARIAH			
FAKULTAS EKONOMI DAN BISNIS ISLAM			
KODE	MATAKULIAH	SEMESTER	SKS
NPWS0101	Pancasila Dan Kewarganegaraan	1	2
UPWS0101	Tauhid Dan Ilmu Kalam	1	2
UPWS0102	Fiqh Dan Ushul Fiqh	1	2
UPWS0103	Al-Qur'an	1	2
UPWS0104	Bahasa Arab	1	2
UPWS0105	Bahasa Inggris	1	2
UPWS0106	Islam, Sains, Dan Peradaban	1	2
FPWS0101	Pengantar Ilmu Ekonomi	1	2
FPWS0102	Pengantar Manajemen	1	2
FPWS0103	Pengantar Akuntansi	1	2
FPWS0104	Pengantar Bisnis	1	2
FPWS0109	Pengantar Ilmu Pariwisata	1	2
NPWS0102	Bahasa Indonesia	2	2
UPWS0107	Akhlaq Tasawuf	2	2
UPWS0108	Al-Hadis	2	2
FPWS0110	Bahasa Inggris Pariwisata	2	2
FPWS0111	Bahasa Arab Pariwisata	2	2
FPWS0112	Ushul Fiqh	2	2
FPWS0113	Manajemen Desa Wisata	2	3
FPWS0114	Matematika Bisnis	2	2
FPWS0115	Pariwisata Halal	2	3
FPWS0116	Akuntansi II	2	2
FPWS0117	Ekonomi Pariwisata	2	2
FPWS0118	Akuntansi Biaya	3	3
FPWS0119	Hotel Information System	3	2
FPWS0120	Manajemen Pemasaran	3	2
FPWS0121	Statistika	3	3
FPWS0122	Perenc. Pariwisata Regional	3	2
FPWS0123	Etika Profesi	3	2
FPWS0124	Manajemen Keuangan	3	2
FPWS0125	Kajian Lintas Budaya	3	2
FPWS0126	Manajemen Bisnis Pariwisata	3	2
FPWS0127	Geografi Pariwisata Nasional	3	3
UPWS0109	Filsafat	4	2
UPWS0110	Metodologi Studi Islam	4	2
FPWS0128	Akuntansi Manajemen	4	3
FPWS0129	Kebijakan Pemb. Pariwisata	4	3
FPWS0130	Geografi Par. Internasional	4	3

FPWS0131	Technical Guide	4	2
FPWS0132	Manajemen Perjalanan Wisata	4	3
FPWS0133	Teori-Teori Pariwisata	4	3
FPWS0134	MSDM Pariwisata	4	2
FPWS0105	Kewirausahaan	5	2
FPWS0135	Sanitasi & Higienitas	5	2
FPWS0136	Ekowisata	5	3
FPWS0137	Metode Penelitian	5	3
FPWS0138	Akuntansi Sektor Publik	5	3
FPWS0139	Budaya dan Pariwisata	5	3
FPWS0140	MICE	5	3
FPWS0141	Aspek Hukum Pariwisata	5	3
FPWS0142	Studi Kelayakan Bisnis Par.	6	3
FPWS0143	Manajemen Housekeeping	6	3
FPWS0147	Bahasa Prancis	6	3
FPWS0145	Manajemen Operasional Hotel	6	2
FPWS0149	Akuntansi Hotel	6	3
FPWS0152	Manajemen Kuliner	6	2
FPWS0155	Manajemen Wisata Bahari	6	2
FPWS0106	PKL	7	4
FPWS0107	KKP	7	4
FPWS0108	Skripsi	7	6

“AKU BELAJAR ADAB (BUDI PEKERTI)  
SELAMA TIGA PULUH TAHUN  
DAN AKU MEMPELAJARI ILMU SELAMA DUA PULUH TAHUN.  
ORANG-ORANG SALEH TERDAHULU BELAJAR ADAB  
DAN KEMUDIAN MENCARI ILMU.”

~ ABDULLAH BIN MUBARAK ~

---

## **Bab 6**

# **LAYANAN PROGRAM AKADEMIK**

---

### **A. Pelayanan Administrasi Akademik**

Pengendalian administrasi akademik mahasiswa-mahasiswi melalui Akademik Universitas cq. Biro Administrasi Akademik, Kemahasiswaan, dan Kerja sama (AAKK) dan Akademik Fakultas cq. Bagian Tata Usaha.

1. Pusat administrasi universitas melayani
  - a. registrasi mahasiswa-mahasiswi,
  - b. heregistrasi mahasiswa-mahasiswi,
  - c. penandatanganan ijazah, dan
  - d. penyelenggaraan wisuda dan pendataan alumni.
  
2. Administrasi fakultas melayani



- a. penyelenggaraan pendidikan,
- b. pengesahan ijazah dan dan transkrip nilai,
- c. kegiatan penelitian dalam rangka kegiatan pembelajaran, dan
- d. pengabdian pada masyarakat sebagai bagian dari program kurikuler.

## **B. Pengurusan Surat Keterangan**

Mahasiswa-mahasiswi yang menghendaki surat keterangan lulus dilayani pada fakultas yang bersangkutan.

## **C. Pengurusan Ijazah dan SKPI**

Ijazah adalah dokumen pengakuan prestasi belajar dan/atau penyelesaian suatu jenjang pendidikan tinggi setelah lulus ujian yang diselenggarakan oleh perguruan tinggi keagamaan. Adapun surat keterangan pendamping ijazah (SKPI) merupakan dokumen yang memuat informasi tentang pencapaian akademik atau kualifikasi dari lulusan perguruan tinggi keagamaan bergelar dan juga dapat memuat Informasi tambahan tentang prestasi lulusan selama berstatus mahasiswa-mahasiswi.

1. Ijazah dan SKPI dapat diambil di bagian administrasi universitas setelah mengikuti prosesi wisuda.
2. Ijazah dan SKPI diserahkan kepada mahasiswa-mahasiswi setelah mengikuti wisuda atau telah memenuhi segala persyaratan mengikuti wisuda.

3. Setelah 3 (tiga) bulan dari tanggal pelaksanaan wisuda, ijazah dan SKPI belum diambil, yang bersangkutan dikenai sanksi administrasi.
4. Apabila sampai 6 (enam) bulan sejak pelaksanaan wisuda, ijazah dan SKPI belum diambil, fakultas dan universitas tidak bertanggung jawab.
5. Legalisasi ijazah, transkrip nilai, dan SKPI dilaksanakan di fakultas masing-masing.

#### **D. Kuliah Semester Pendek (KSP)**

Kuliah semester pendek dilaksanakan antara semester genap dan ganjil dengan maksud untuk memberikan kesempatan pada mahasiswa-mahasiswi untuk remedial dan percepatan penyelesaian studi dengan ketentuan sebagai berikut.

1. KSP dapat dilaksanakan bagi mahasiswa-mahasiswi yang sudah mengambil mata kuliah, tetapi belum lulus.
2. KSP dapat dilaksanakan jika mata kuliah lama tidak muncul dalam kurikulum berjalan.
3. KSP diselenggarakan minimal 12 kali pertemuan.
4. Jumlah sks yang diambil maksimal 9 sks.
5. Nilai perbaikan mata kuliah yang diprogramkan pada semester pendek maksimal B+, sedangkan nilai mata kuliah baru sesuai nilai akhir yang diperoleh mahasiswa-mahasiswi.
6. Ketentuan yang belum tertulis akan diatur kemudian.

## **E. Jadwal Kegiatan Akademik**

Tahun akademik dimulai bulan Juli dan berakhir pada bulan Juni tahun berikutnya. Tahun akademik dibagi menjadi dua semester, yaitu semester ganjil dan semester genap. Masing-masing terdiri atas 10–20 minggu dan dipisahkan oleh masa libur perkuliahan. Kegiatan semester ganjil dan genap dapat dilihat pada lampiran kalender akademik.

---

## **Bab 7**

# **FASILITAS AKADEMIK**

---

### **A. Lembaga**

Lembaga merupakan unsur pelaksana akademik yang melaksanakan sebagian tugas dan fungsi universitas di bidang penelitian, pengabdian kepada masyarakat, dan penjaminan mutu.

1. Lembaga Penelitian dan Pengabdian kepada Masyarakat (LP2M)

LP2M mempunyai tugas melaksanakan, mengoordinasikan, memantau, dan menilai kegiatan penelitian dan pengabdian kepada masyarakat berdasarkan kebijakan rektor. LP2M terdiri atas 3 (tiga) pusat: pusat penelitian dan publikasi ilmiah (P3I), pusat pengabdian kepada masyarakat (P2M), dan pusat studi gender dan anak (PSGA).

## 2. Lembaga Penjaminan Mutu (LPM)

LPM mempunyai tugas mengoordinasikan, mengendalikan, mengaudit, memantau, menilai, dan mengembangkan mutu penyelenggaraan kegiatan akademik. LPM terdiri atas 3 (tiga) pusat: pusat pengembangan standar mutu, pusat audit dan pengendalian mutu, dan pusat pendampingan dan pengembangan mutu mahasiswa-mahasiswi.

Untuk tingkat fakultas/pascasarjana/prodi dibentuk lembaga gugus mutu sesuai tingkatannya.

## **B. Unit Pelaksana Teknis (UPT)**

UPT merupakan unsur penunjang dalam penyelenggaraan pendidikan di lingkungan universitas. UPT terdiri atas unit-unit sebagai berikut.

### 1. Perpustakaan

Perpustakaan mempunyai tugas melaksanakan pelayanan, pengembangan kepastakaan, mengadakan kerja sama antarperpustakaan, mengendalikan, mengevaluasi, dan menyusun laporan kepastakaan.

### 2. Unit Teknologi Informasi dan Pangkalan Data

Pusat teknologi informasi dan pangkalan data (TIPD) mempunyai tugas mengelola dan mengembangkan sistem informasi manajemen, pengembangan, pemeliharaan jaringan dan

aplikasi, pengelolaan basis data, pengembangan teknologi lainnya, dan kerja sama jaringan.

### 3. Unit Pengembangan Bahasa

Pusat pengembangan bahasa mempunyai tugas melaksanakan pelatihan dan pengembangan bahasa bagi sivitas akademika universitas.

### 4. Unit Pengembangan Bisnis

Unit pengembangan bisnis mempunyai tugas melaksanakan pengelolaan, pemasaran, pengembangan, dan kerja sama bisnis universitas.

### 5. Ma'had al-Jami'ah

Ma'had al-jami'ah mempunyai tugas melaksanakan pelayanan, pembinaan, pengembangan akademik dan karakter mahasiswa-mahasiswi yang berbasis pesantren.

### 6. Unit Pengembangan Kewirausahaan dan Karir

Unit pengembangan kewirausahaan dan karier mempunyai tugas melaksanakan pengembangan kewirausahaan, karier, dan profesi sivitas akademika universitas serta layanan informasi bursa kerja bagi alumni.

## C. Unit Pemberdayaan

- *International Office*
- *Qur'anic Centre*
- *UIN Care*
- Pusat Studi Naskah

- Rumah Moderasi Beragama
- Pusat Studi Pancasila
- *Writing and Publication Center (WPC)*
- Pusat Kajian Keislaman dan Kemasyarakatan
- UIN Press
- *Day Care*
- Koperasi UIN Mataram
- Pusat Mitigasi Gempa
- Pusat Konsultasi dan Bantuan Hukum (PKBH)
- *Lembaga Falak dan Astronomi (el-FASTRO)*
- Halal Center UIN Mataram
- *Mataram Mediation Center (MMC)*
- Pusat Kajian Ekonomi Syariah (PURKES)
- Pusat Studi Wakaf dan Sukuk
- Lembaga Sertifikasi Profesi

#### **D. Laboratorium**

Laboratorium merupakan perangkat penunjang pelaksanaan pendidikan di lingkungan fakultas. Semua jurusan/program studi di UIN Mataram harus menggunakan fasilitas laboratorium yang sesuai dengan disiplin ilmu yang dikembangkan.

---

## **Bab 8**

### **KEMAHASISWAAN DAN ALUMNI**

---

#### **A. Persyaratan Menjadi Mahasiswa-Mahasiswi**

1. Untuk menjadi mahasiswa-mahasiswi UIN Mataram seseorang harus memiliki
  - a. Surat Tanda Tamat Belajar (STTB)/ijazah pendidikan menengah atas; dan
  - b. kemampuan yang disyaratkan oleh UIN Mataram.
2. Warga negara asing dapat menjadi mahasiswa-mahasiswi UIN Mataram setelah memenuhi persyaratan tambahan dan melalui prosedur tertentu.
3. Persyaratan tambahan dan prosedur sebagaimana dimaksud dalam ketentuan (2) diatur oleh Menteri Agama.



4. Setiap memasuki tahun akademik, mahasiswa-mahasiswi diwajibkan mendaftarkan ulang untuk tahun akademik berikutnya.

## **B. Hak dan Kewajiban Mahasiswa-Mahasiswi**

1. Hak mahasiswa-mahasiswi  
Setiap mahasiswa-mahasiswi mempunyai hak mendapatkan
  - a. pelayanan konsultasi akademik secara maksimal dan bertanggung jawab;
  - b. rekomendasi dari penasehat akademik untuk memperoleh beasiswa dan atau memperoleh predikat mahasiswa-mahasiswi berprestasi;
  - c. saran dan bahan pertimbangan dari penasehat akademik terhadap pelayanan yang tidak optimal;
  - d. pelayanan konsultasi akademik minimal tiga kali dalam satu semester; dan
  - e. pelayanan di ruang khusus terhadap permasalahan yang spesifik.
2. Kewajiban Mahasiswa-Mahasiswi
  - a. Setiap mahasiswa-mahasiswi harus melaksanakan konsultasi mengenai
    - 1) KRS dan KHS,
    - 2) proses pembelajaran,
    - 3) kesulitan belajar,
    - 4) judul skripsi,
    - 5) akhir studi,
    - 6) pindah kuliah, dan
    - 7) akademik sesuai dengan jadwal.

- b. Setiap mahasiswa-mahasiswi harus menunjukkan bukti asli pembayaran UKT.
  - c. Setiap mahasiswa-mahasiswi harus menggunakan pakaian yang sopan ketika konsultasi.
  - d. Setiap mahasiswa-mahasiswi harus menaati hasil konsultasi kepenasehatan akademik.
  - e. Setiap mahasiswa-mahasiswi harus menyerahkan KRS tepat waktu.
  - f. Setiap mahasiswa-mahasiswi harus melaksanakan konsultasi cuti studi.
  - g. Setiap mahasiswa-mahasiswi harus berkonsultasi secara langsung.
3. Sanksi
- Mahasiswa-mahasiswi tidak mendapatkan hak pelayanan konsultasi akademik jika
- a. melanggar kode etik mahasiswa-mahasiswi UIN Mataram;
  - b. tidak menepati waktu yang telah ditentukan;
  - c. memalsukan tanda tangan, paraf, dan nilai;
  - d. tidak memenuhi kewajiban administrasi; dan
  - e. mewakilkan konsultasi kepada orang lain.

## **C. Organisasi Kemahasiswaan**

### **1. Bentuk dan Struktur**

Bentuk dan struktur organisasi kemahasiswaan di tingkat universitas meliputi senat mahasiswa-mahasiswi universitas (SEMA-U), dewan mahasiswa-mahasiswi universitas (DEMA-U), dan unit kegiatan mahasiswa-mahasiswi (UKM) UIN Mataram. Pada tingkat fakultas adalah meliputi senat mahasiswa-mahasiswi fakultas

(SEMA-F), dewan mahasiswa-mahasiswi fakultas (DEMA-F), dan unit kegiatan mahasiswa-mahasiswi fakultas (UKM-F) dan himpunan mahasiswa-mahasiswi jurusan/prodi (HMJ/HMPS).

## 2. Kedudukan

- a. SEMA-U, DEMA-U, dan UKM berkedudukan di tingkat universitas dan merupakan kelengkapan nonstruktural.
- b. SEMA-F, DEMA-F, UKM, dan HMJ/HMPS berkedudukan di tingkat fakultas dan merupakan kelengkapan nonstruktural.

## 3. Tugas Pokok

- a. SEMA-U dan DEMA-U mempunyai tugas pokok untuk mewakili mahasiswa-mahasiswi universitas, mengkoordinasikan kegiatan kemahasiswaan dalam bidang ekstrakurikuler di tingkat universitas, memberikan pendapat, usul, dan saran kepada pimpinan universitas, terutama yang berkaitan dengan fungsi dan pencapaian tujuan pendidikan nasional.
- b. UKM mempunyai tugas pokok merencanakan dan melaksanakan kegiatan ekstrakurikuler di tingkat universitas dalam bidang tertentu sesuai dengan tugas dan tanggung jawabnya.
- c. SEMA-F dan DEMA-F mempunyai tugas pokok menyelenggarakan kegiatan ekstrakurikuler yang bersifat penalaran dan

keilmuan yang sesuai dengan jurusan di tiap-tiap fakultas.

#### 4. Fungsi

- a. SEMA-U dan DEMAS-U berfungsi sebagai forum
  - 1) perwakilan mahasiswa-mahasiswi di tingkat universitas untuk menampung dan menyalurkan aspirasi mahasiswa-mahasiswi dalam lingkungan UIN Mataram;
  - 2) perencanaan dan penetapan garis-garis program kegiatan mahasiswa-mahasiswi di tingkat UIN Mataram;
  - 3) komunikasi mahasiswa antara organisasi kemahasiswaan di tingkat fakultas dan unit-unit kegiatan mahasiswa-mahasiswi di lingkungan UIN Mataram;
  - 4) koordinasi kegiatan-kegiatan ekstrakurikuler di tingkat universitas; dan
  - 5) pengembangan keterampilan manajemen.
- b. UKM sebagai wahana perencanaan, pelaksanaan, dan pengembangan ekstrakurikuler di tingkat universitas yang bersifat keilmuan, minat dan kegemaran, kesejahteraan mahasiswa-mahasiswi serta pengabdian kepada masyarakat.

## 5. Keanggotaan dan Kepengurusan

### a. SEMA-U dan DEMA-U

- 1) Keanggotaan SEMA-U dan DEMA-U terdiri atas ketua SEMA-DEMA Fakultas dan ketua UKM.
- 2) Kepengurusan SEMA-U dan DEMA-U ditetapkan melalui pemilihan oleh mahasiswa-mahasiswi universitas dan disahkan oleh rektor.
- 3) Dalam melaksanakan tugas pokok dan fungsinya, pengurus SEMA-U dan DEMA-U bertanggung jawab kepada rektor melalui wakil rektor bidang kemahasiswaan dan kerja sama.

### b. UKM

- 1) Keanggotaan UKM terdiri atas mahasiswa-mahasiswi yang terdaftar dan aktif mengikuti kegiatan pendidikan di UIN Mataram.
- 2) Tata kerja kepengurusan UKM ditetapkan oleh rapat pengurus sesuai dengan ketentuan yang berlaku.
- 3) Keanggotaan dan kepengurusan UKM disahkan oleh rektor.
- 4) Dalam pelaksanaan tugas pokok dan fungsinya, pengurus UKM bertanggung jawab kepada rektor melalui wakil rektor bidang kemahasiswaan.

- c. SEMA-F dan DEMA-F
  - 1) Keanggotaan SEMA-F dan DEMA-F terdiri atas mahasiswa-mahasiswi yang terdaftar dan aktif mengikuti kegiatan pendidikan di fakultas yang bersangkutan.
  - 2) Tata kerja SEMA-F dan DEMA-F ditetapkan oleh rapat pengurus.
  - 3) Kepengurusan SEMA-F dan DEMA-F disahkan oleh dekan fakultas yang bersangkutan.
  - 4) Dalam melaksanakan tugas pokok dan fungsinya pengurus SEMA-F dan DEMA-F bertanggung jawab kepada dekan fakultas yang bersangkutan.
- 6. Kepengurusan SEMA-U, DEMA-U, UKM, SEMA-F, dan DEMA-F diatur oleh lembaga terkait.

#### **D. Organisasi Ikatan Alumni (IKA)**

Alumni UIN Mataram dapat membentuk organisasi-organisasi ikatan alumni (IKA) dalam semua tingkatannya yang bertujuan untuk membina hubungan dengan universitas dalam upaya menunjang pencapaian tujuan tridharma UIN Mataram.

"BERMIMPILAH DALAM HIDUP, JANGAN HIDUP  
DALAM MIMPI."

~ ANDREA HIRATA ~

---

## **Bab 9**

### **PENUTUP**

---

Pedoman akademik ini disusun sebagai panduan operasional dalam penyelenggaraan tridharma di UIN Mataram, baik bagi mahasiswa-mahasiswi, tenaga pendidik, maupun tenaga kependidikan. Ketentuan yang belum diatur dalam pedoman ini akan diatur dan ditentukan oleh universitas, fakultas, lembaga, unit pelaksana teknis, dan unit terkait sesuai dengan jenjang yang diperlukan.



## DAFTAR PUSTAKA

1. Undang Undang Republik Indonesia Nomor 20 Tahun 2003 tentang Sistem Pendidikan Nasional.
2. Undang Undang Republik Indonesia Nomor 12 Tahun 2012 tentang Pendidikan Tinggi.
3. Peraturan Pemerintah Republik Indonesia Nomor 16 Tahun 2005 tentang Standar Nasional Pendidikan.
4. Peraturan Presiden Republik Indonesia Nomor 34 Tahun 2017 tentang Universitas Islam Negeri Mataram.
5. Peraturan Menteri Pendidikan Nasional Republik Indonesia Nomor 17 Tahun 2010 tentang Pencegahan dan Penanggulangan Plagiat di Perguruan Tinggi.
6. Peraturan Menteri Agama Republik Indonesia Nomor 18 Tahun 2017 tentang Organisasi dan Tata Kerja Universitas Islam Negeri Mataram.
7. Peraturan Menteri Agama Republik Indonesia Nomor 27 Tahun 2017 tentang STATUTA Universitas Islam Negeri Mataram.
8. Peraturan Menteri Pendidikan Tinggi Nomor 59 Tahun 2018 tentang Ijazah, Sertifikat Kompetensi, Sertifikat Profesi, Gelar, dan Cara Penulisannya.
9. Peraturan Menteri Agama Republik Indonesia Nomor 17 Tahun 2020 tentang Ijazah, Sertifikat Kompetensi, dan Sertifikat Profesi pada Perguruan Tinggi Keagamaan.
10. Keputusan Menteri Agama Republik Indonesia Nomor E/KEP/19/1999 tentang Pola Pembinaan Mahasiswa Perguruan Tinggi Agama Islam.

11. Keputusan Menteri Pendidikan Nasional Republik Indonesia Nomor 234/U/2000 tentang Pedoman Pendirian Perguruan Tinggi.
12. Keputusan Menteri Pendidikan Nasional Republik Indonesia Nomor 232/U/2000 tentang Pedoman Penyusunan Kurikulum Pendidikan Tinggi dan Hasil Belajar Mahasiswa.
13. Keputusan Menteri Pendidikan Nasional Republik Indonesia Nomor 054/U/2002 tentang Kurikulum Inti Perguruan Tinggi.
14. Keputusan Menteri Pendidikan Nasional Republik Indonesia Nomor 178/U/2001 tentang Gelar dan Lulusan Perguruan Tinggi.
15. Keputusan Menteri Pendidikan Nasional Republik Indonesia Nomor 184/U/2001 tentang Pedoman Pengawasan, Pengendalian dan Pembinaan Program Diploma, Sarjana, dan Pascasarjana di Perguruan Tinggi.
16. Keputusan Menteri Pendidikan Nasional Republik Indonesia Nomor 004/U/2002 tentang Akreditasi Program Studi pada Perguruan Tinggi.
17. Keputusan Menteri Agama Republik Indonesia Nomor 394 Tahun 2003 tentang Pedoman Pendirian Perguruan Tinggi Agama.
18. Keputusan Menteri Agama Republik Indonesia Nomor 387 Tahun 2004 tentang Petunjuk Pelaksanaan Pembukaan Program Studi pada Perguruan Tinggi Agama Islam.
19. Panduan Kegiatan Akademik dalam Masa Tanggap Darurat Covid-19 UIN Mataram Nomor: 656/Un.12/HM.01/03/2020 tanggal 1 April 2020.

20. Keputusan Direktur Jenderal Pendidikan Islam Nomor 2498 Tahun 2019 tentang Pedoman Implementasi Integrasi Ilmu di Perguruan Tinggi Keagamaan Islam (PTKI).
21. Pedoman Pembelajaran dan Penilaian pada Pendidikan Tinggi Keagamaan Islam (PTKI) Tahun 2019, Direktorat Pendidikan Tinggi Keagamaan Islam Direktorat Jenderal Pendidikan Islam.
22. Panduan Pengembangan Kurikulum PTKI Mengacu pada KKNI dan SN-Dikti Tahun 2018, Direktorat Pendidikan Tinggi Keagamaan Islam Direktorat Jenderal Pendidikan Islam.
23. Standar Kompetensi Lulusan (SKL) dan Capaian Pembelajaran Lulusan (CPL) Program Studi Jenjang Magister dan Doktor pada Perguruan Tinggi Keagamaan Islam dan Fakultas Agama Islam (FAI) pada Perguruan Tinggi Tahun 2018, Direktorat Pendidikan Tinggi Keagamaan Islam Direktorat Jenderal Pendidikan Islam.
24. Surat Edaran Direktur Jenderal Pendidikan Islam Nomor 697/03/2020 tentang Perubahan atas Surat Edaran Direktur Jenderal Pendidikan Islam Nomor 657/03/2020 tentang Upaya Pencegahan Covid-19 (Corona) di Lingkungan Perguruan Tinggi Agama Islam.
25. Surat Edaran Direktur Jenderal Pendidikan Islam Nomor: 701/03/2020 tentang Pelaksanaan Pembelajaran Pada PTKI dalam Masa Tanggap Darurat Covid-19.
26. Surat Edaran Rektor UIN Mataram Nomor 845/Un.12/HM.01/05/2020 tanggal 29 Mei 2020 tentang Tindak Lanjut Antisipasi dan Pencegahan Penyebaran Virus Corona.

**KALENDER AKADEMIK  
UNIVERSITAS ISLAM NEGERI MATARAM**

**PENERIMAAN MAHASISWA-MAHASISWI BARU TAHUN AKADEMIK 2022/2023**

<b>1</b>	<b>Jalur SPAN PTKIN</b>	
	a. Pengisian dan Verifikasi PDSS	07 – 28 Februari 2022
	b. Pendaftaran	04 – 31 Maret 2022
	c. Seleksi Tahap I	04 – 07 April 2022
	d. Seleksi Tahap II	09 – 11 April 2022
	e. Pengumuman Hasil Seleksi	15 April 2022
	f. Pendaftaran Ulang	18 April – 13 Mei 2022
<b>2</b>	<b>Jalur UM-PTKIN</b>	
	a. Pendaftaran/Pembayaran	25 April – 04 Juni 2022 Pukul 16.00 WIB

	b. Finalisasi Pendaftaran	25 April – 04 Juni 2022 Pukul 24.00 WIB
	c. Pelaksanaan Ujian	14 – 17 Juni 2022
	d. Penilaian Hasil Ujian	18 – 28 Juni 2022
	e. Sidang Kelulusan	27 – 28 Juni 2022
	f. Pengumuman Hasil Ujian	30 Juni 2022
	g. Pendaftaran Ulang	30 Juni – 18 Juli 2022
<b>3</b>	<b>Jalur Mandiri</b>	
	a. Pendaftaran	06 Juni – 08 Juli 2022
	b. Seleksi	12 – 13 Juli 2022
	c. Pengumuman	15 Juli 2022
	d. Pendaftaran Ulang	15 – 29 Juli 2022
<b>4</b>	<b>Pascasarjana</b>	
	a. Pendaftaran Pascasarjana	01 Maret – 08 Juli 2022
	b. Seleksi	12 – 13 Juli 2022
	c. Pengumuman	15 Juli 2022
	d. Pendaftaran Ulang	15 – 29 Juli 2022

5	<b>Pengenalan Budaya Akademik dan Kemahasiswaan (PBAK) dan Orientasi Akademik Mahasiswa-Mahasiswi (OAM)</b> (Offline/Online)	02 – 04 Agustus 2022
---	---	----------------------

*\*Catatan : Penerbitan NIM dan Dosen Wali dilakukan sebelum PBAK dan OAM.*

### **KEGIATAN SEMESTER GENAP 2021/2022**

1	Pembayaran UKT	3 Januari – 7 Februari 2022
2	Print out KHS	14 Januari – 14 Februari 2022
3	Konsultasi Akademik, Isi dan Upload KRS	14 Januari – 14 Februari 2022
4	PKL	Januari – April 2022
5	Studium Generale	7 – 18 Februari 2022
6	Masa Perkuliahan	7 Februari – 17 Juni 2022
7	RBKD	Februari – Maret 2022
8	Ujian Tengah Semester (UTS)	28 Maret – 8 April 2022

9	Ujian Akhir Semester (UAS)	6 – 17 Juni 2022
10	Upload Nilai UAS	13 Juni – 1 Juli 2022
11	Evaluasi Hasil Studi Mahasiswa-Mahasiswi	1 – 10 Juli 2022
12	Inisiasi Buka Kelas	4 – 10 Juli 2022
13	Batas Akhir Ujian Skripsi	6 Juni 2022
14	Yudisium	4 – 8 Juli 2022
15	Wisuda ke-2	30 Juli 2022
16	LBKD	Juli 2022
17	Seminar Proposal	Setiap Hari Kerja
18	Ujian Skripsi	Setiap Hari Kerja

### **KEGIATAN SEMESTER GANJIL 2022/2023**

1	Pembayaran UKT Mahasiswa-Mahasiswi Lama	11 – 31 Juli 2022
2	Pengisian KRS	11 Juli – 03 Agustus 2022
3	Validasi KRS	11 Juli – 05 Agustus 2022
4	KKP	4 Juli – 15 Agustus 2022

5	Studium Generale	22 – 29 Agustus 2022
6	PPL2 DAN PKL	September – Oktober 2022
7	Masa Perkuliahan	08 Agustus – 02 Desember 2022
8	Ujian Tengah Semester (UTS)	26 – 30 September 2022
9	Ujian Akhir Semester (UAS)	21 November – 02 Desember 2022
10	Dies Miladiyah UIN Mataram	24 Oktober 2022
11	Upload Nilai UAS	21 November – 11 Desember 2022
12	Evaluasi Hasil Studi Mahasiswa-Mahasiswi	12 – 18 Desember 2022
13	Batas Akhir Ujian Skripsi	26 September 2022
14	Yudisium	24 – 28 Oktober 2022
15	Wisuda ke-3	26 November 2022
16	RBKD	Agustus – September 2022
17	LBKD	Desember 2022
18	Seminar Proposal	Setiap Hari Kerja
19	Ujian Skripsi	Setiap Hari Kerja



**LIBUR-LIBUR LAINNYA DISESUAIKAN DENGAN KETENTUAN PEMERINTAH**

Ditetapkan di Mataram  
Pada tanggal 15 Maret 2022

REKTOR UNIVERSITAS ISLAM NEGERI  
MATARAM

TTD.

MASNUN

# UNIVERSITAS ISLAM NEGERI MATARAM

Kampus 1: Jalan Pendidikan No. 35 Mataram

Kampus 2: Jalan Gajah Mada No. 100 Jempong Baru Mataram

[www.uinmataram.ac.id](http://www.uinmataram.ac.id)

## PROGRAM SARJANA (S1)

Fakultas Tarbiyah dan Keguruan

1. Jurusan/Program Studi Pendidikan Agama Islam
2. Jurusan/Program Studi Pendidikan Bahasa Arab
3. Jurusan/Program Studi Pendidikan Guru Madrasah Ibtidaiyah
4. Jurusan/Program Studi Pendidikan Islam Anak Usia Dini
5. Jurusan/Program Studi Pendidikan Matematika
6. Jurusan/Program Studi Pendidikan IPA-Biologi
7. Jurusan/Program Studi Pendidikan IPS-Ekonomi
8. Jurusan/Program Studi Pendidikan Bahasa Inggris
9. Jurusan/Program Studi Pendidikan Kimia
10. Jurusan/Program Studi Pendidikan Fisika
11. Jurusan/Program Studi Pendidikan Profesi Guru

Fakultas Syariah

1. Jurusan/Program Studi Hukum Keluarga Islam
2. Jurusan/Program Studi Hukum Ekonomi Syariah
3. Jurusan/Program Studi Ilmu Falak

Fakultas Dakwah dan Ilmu Komunikasi

1. Jurusan/Program Studi Pengembangan Masyarakat Islam
2. Jurusan/Program Studi Komunikasi dan Penyiaran Islam
3. Jurusan/Program Studi Bimbingan dan Konseling Islam
4. Jurusan/Program Studi Manajemen Dakwah

Fakultas Ushuluddin dan Studi Agama

1. Jurusan/Program Studi Sosiologi Agama
2. Jurusan/Program Studi Pemikiran Politik Islam
3. Jurusan/Program Studi Ilmu al-Qur'an dan Tafsir

Fakultas Ekonomi dan Bisnis Islam

1. Jurusan/Program Studi Ekonomi Syariah
2. Jurusan/Program Studi Perbankan Syariah
3. Jurusan/Program Studi Pariwisata Syariah

## PROGRAM MAGISTER (S2)

1. Program Studi Pendidikan Agama Islam
2. Program Studi Hukum Keluarga Islam
3. Program Studi Manajemen Pendidikan Islam
4. Program Studi Ekonomi Syariah
5. Program Studi Komunikasi dan Penyiaran Islam
6. Program Studi Pendidikan Bahasa Arab

## PROGRAM DOKTOR (S3)

Program Studi Pendidikan Agama Islam