



PEDOMAN **AKADEMIK** UNIVERSITAS ISLAM NEGERI MATARAM

Tahun Akademik 2023/2024

بِسْمِ اللَّهِ الرَّحْمَنِ الرَّحِيمِ

Dengan nama Allah Yang Maha Pengasih
lagi Maha Penyayang

“ENKKAU BERPIKIR TENTANG DIRIMU
SEBAGAI SEONGGOK MATERI SEMATA?
PADAHAL DI DALAM DIRIMU TERSIMPAN
KEKUATAN YANG TIDAK TERBATAS.”

~ ALI BIN ABI THALIB RA ~



**KEPUTUSAN REKTOR UNIVERSITAS ISLAM NEGERI MATARAM
NOMOR 1595 TAHUN 2023**

TENTANG

**PEMBERLAKUKAN BUKU PEDOMAN AKADEMIK
UNIVERSITAS ISLAM NEGERI MATARAM
TAHUN AKADEMIK 2023/2024**

DENGAN RAHMAT TUHAN YANG MAHA ESA

REKTOR UNIVERSITAS ISLAM NEGERI MATARAM,

- Menimbang : a. Bahwa untuk meningkatkan pelayanan dalam penyelenggaraan pendidikan tinggi secara baik, diperlukan Pemberlakuan Buku Pedoman Akademik Universitas Islam Negeri Mataram Tahun Akademik 2023/2024; dan
- b. bahwa Pemberlakuan Buku Pedoman Akademik dimaksud pada butir a. perlu ditetapkan dengan Keputusan Rektor Universitas Islam Negeri Mataram.
- Mengingat : 1. Undang Undang Republik Indonesia Nomor 20 Tahun 2003 tentang Sistem Pendidikan Nasional;
2. Undang Undang Republik Indonesia Nomor 12 Tahun 2012 tentang Pendidikan Tinggi;
3. Peraturan Pemerintah Republik Indonesia Nomor 17 Tahun 2010 tentang Pengelolaan dan Penyelenggaraan Pendidikan;

4. Peraturan Pemerintah Republik Indonesia Nomor 4 Tahun 2022 tentang Perubahan atas Peraturan Pemerintah Nomor 57 Tahun 2021 tentang Standar Nasional Pendidikan;
5. Peraturan Presiden Republik Indonesia Nomor 34 Tahun 2017 tentang Universitas Islam Negeri Mataram;
6. Peraturan Menteri Agama Republik Indonesia Nomor 27 Tahun 2017 tentang STATUTA Universitas Islam Negeri Mataram;
7. Peraturan Menteri Pendidikan, Kebudayaan, Riset, dan Teknologi Republik Indonesia Nomor 39 Tahun 2021 tentang Integritas Akademik dalam Menghasilkan Karya Ilmiah;
8. Peraturan Menteri Pendidikan, Kebudayaan, Riset, dan Teknologi Republik Indonesia Nomor 6 Tahun 2022 tentang Ijazah, Sertifikat Kompetensi, Sertifikat Profesi, Gelar, dan Kesetaraan Ijazah Perguruan Tinggi Negara Lain;
9. Peraturan Menteri Agama Republik Indonesia Nomor 18 Tahun 2017 tentang Organisasi dan Tata Kerja Universitas Islam Negeri Mataram;
10. Keputusan Menteri Agama Republik Indonesia Nomor E/KEP/19/1999 tentang Pola Pembinaan Mahasiswa Perguruan Tinggi Agama Islam;
11. Keputusan Menteri Pendidikan Nasional Republik Indonesia Nomor 234/U/2000 tentang Pedoman Pendirian Perguruan Tinggi;

12. Keputusan Menteri Pendidikan Nasional Republik Indonesia Nomor 232/U/2000 tentang Pedoman Penyusunan Kurikulum Pendidikan Tinggi dan Hasil Belajar Mahasiswa;
13. Keputusan Menteri Pendidikan Nasional Republik Indonesia Nomor 054/U/2002 tentang Kurikulum Inti Perguruan Tinggi;
14. Keputusan Menteri Pendidikan Nasional Republik Indonesia Nomor 184/U/2001 tentang Pedoman Pengawasan, Pengendalian dan Pembinaan Program Diploma, Sarjana, dan Pascasarjana di Perguruan Tinggi; dan
15. Keputusan Menteri Agama Republik Indonesia Nomor 026084/B.II/3/2021 tentang Pengangkatan Rektor Universitas Islam Negeri Mataram Masa Jabatan Tahun 2021 sampai dengan 2025.

MEMUTUSKAN

- Menetapkan : KEPUTUSAN REKTOR UNIVERSITAS ISLAM NEGERI MATARAM TENTANG PEMBERLAKUAN BUKU PEDOMAN AKADEMIK UNIVERSITAS ISLAM NEGERI MATARAM TAHUN AKADEMIK 2023/2024.
- KESATU : Menetapkan Pemberlakuan Buku Pedoman Akademik Universitas Islam Negeri Mataram Tahun Akademik 2023/2024 sebagaimana tercantum dalam lampiran merupakan bagian tidak terpisahkan dari Keputusan ini.
- KEDUA : Pemberlakukan Buku Pedoman Akademik Universitas Islam Negeri Mataram Tahun Akademik 2023/2024 sebagaimana dimaksud Diktum KESATU menjadi pedoman dan acuan bagi civitas academica Universitas Islam Negeri Mataram.

- KETIGA : Dengan ditetapkannya Keputusan ini Pemberlakuan Buku Pedoman Akademik di lingkungan Universitas Islam Negeri Mataram mengacu dan berpedoman pada Keputusan ini.
- KEEMPAT : Keputusan ini mulai berlaku pada tanggal ditetapkan.

Ditetapkan di Mataram
pada tanggal 17 Mei 2023

REKTOR UNIVERSITAS ISLAM
NEGERI MATARAM

TTD.

MASNUN



**KEPUTUSAN REKTOR UNIVERSITAS ISLAM NEGERI MATARAM
NOMOR 357 TAHUN 2023**

TENTANG

**TIM PENYUSUN BUKU PEDOMAN AKADEMIK
UNIVERSITAS ISLAM NEGERI MATARAM
TAHUN AKADEMIK 2023/2024**

DENGAN RAHMAT TUHAN YANG MAHA ESA

REKTOR UNIVERSITAS ISLAM NEGERI MATARAM,

- Menimbang : a. Bahwa untuk kelancaran pelaksanaan kegiatan penyusunan Buku Pedoman Akademik Universitas Islam Negeri Mataram Tahun Akademik 2023/2024, maka dipandang perlu menetapkan Tim Penyusun dimaksud;
- b. bahwa Tim Penyusun Buku Pedoman Akademik Universitas Islam Negeri Mataram Tahun Akademik 2023/2024 dipandang cakap dan memenuhi syarat untuk melaksanakan tugas dan tanggung jawab tersebut; dan
- c. bahwa Tim Penyusun Buku Pedoman Akademik Tahun Akademik 2023/2023 sebagaimana tersebut dalam huruf a. dan huruf b. perlu ditetapkan dengan Keputusan Rektor Universitas Islam Negeri Mataram.

- Mengingat : 1. Undang Undang Republik Indonesia Nomor 20 Tahun 2003 tentang Sistem Pendidikan Nasional;
2. Undang Undang Republik Indonesia Nomor 12 Tahun 2012 tentang Pendidikan Tinggi;
3. Peraturan Pemerintah Republik Indonesia Nomor 17 Tahun 2010 tentang Pengelolaan dan Penyelenggaraan Pendidikan;
4. Peraturan Pemerintah Republik Indonesia Nomor 4 Tahun 2022 tentang Perubahan atas Peraturan Pemerintah Nomor 57 Tahun 2021 tentang Standar Nasional Pendidikan;
5. Peraturan Presiden Republik Indonesia Nomor 34 Tahun 2017 tentang Universitas Islam Negeri Mataram;
6. Peraturan Menteri Agama Republik Indonesia Nomor 27 Tahun 2017 tentang STATUTA Universitas Islam Negeri Mataram;
7. Peraturan Menteri Pendidikan, Kebudayaan, Riset, dan Teknologi Republik Indonesia Nomor 39 Tahun 2021 tentang Integritas Akademik dalam Menghasilkan Karya Ilmiah;
8. Peraturan Menteri Pendidikan, Kebudayaan, Riset, dan Teknologi Republik Indonesia Nomor 6 Tahun 2022 tentang Ijazah, Sertifikat Kompetensi, Sertifikat Profesi, Gelar, dan Kesetaraan Ijazah Perguruan Tinggi Negara Lain;
9. Peraturan Menteri Agama Republik Indonesia Nomor 18 Tahun 2017 tentang Organisasi dan Tata Kerja Universitas Islam Negeri Mataram;

10. Keputusan Menteri Agama Republik Indonesia Nomor E/KEP/19/1999 tentang Pola Pembinaan Mahasiswa Perguruan Tinggi Agama Islam;
11. Keputusan Menteri Pendidikan Nasional Republik Indonesia Nomor 234/U/2000 tentang Pedoman Pendirian Perguruan Tinggi;
12. Keputusan Menteri Pendidikan Nasional Republik Indonesia Nomor 232/U/2000 tentang Pedoman Penyusunan Kurikulum Pendidikan Tinggi dan Hasil Belajar Mahasiswa;
13. Keputusan Menteri Pendidikan Nasional Republik Indonesia Nomor 054/U/2002 tentang Kurikulum Inti Perguruan Tinggi;
14. Keputusan Menteri Pendidikan Nasional Republik Indonesia Nomor 184/U/2001 tentang Pedoman Pengawasan, Pengendalian dan Pembinaan Program Diploma, Sarjana, dan Pascasarjana di Perguruan Tinggi; dan
15. Keputusan Menteri Agama Republik Indonesia Nomor 026084/B.II/3/2021 tentang Pengangkatan Rektor Universitas Islam Negeri Mataram Masa Jabatan Tahun 2021 sampai dengan 2025.

MEMUTUSKAN

Menetapkan : KEPUTUSAN REKTOR UNIVERSITAS ISLAM NEGERI MATARAM TENTANG TIM PENYUSUN BUKU PEDOMAN AKADEMIK UNIVERSITAS ISLAM NEGERI MATARAM TAHUN AKADEMIK 2023/2024.

- KESATU : Menetapkan Tim Penyusun Buku Pedoman Akademik Universitas Islam Negeri Mataram Tahun Akademik 2023/2024, yang selanjutnya disebut sebagai Tim dengan ketentuan personalia sebagaimana tersebut dalam Lampiran yang merupakan bagian yang tidak terpisahkan dari Keputusan ini.
- KEDUA : Segala biaya yang timbul akibat ditetapkannya Keputusan ini dibebankan kepada Daftar Isian Pelaksanaan Anggaran Universitas Islam Negeri Mataram Tahun Anggaran 2023.
- KETIGA : Keputusan ini mulai berlaku pada tanggal ditetapkan.

Ditetapkan di Mataram
pada tanggal 30 Januari 2023
REKTOR UNIVERSITAS ISLAM
NEGERI MATARAM

TTD.

MASNUN

LAMPIRAN

KEPUTUSAN REKTOR UNIVERSITAS ISLAM NEGERI MATARAM
NOMOR 357 TAHUN 2023
TENTANG
TIM PENYUSUN BUKU PEDOMAN AKADEMIK UNIVERSITAS
ISLAM NEGERI MATARAM TAHUN AKADEMIK 2023/2024

**TIM PENYUSUN BUKU PEDOMAN AKADEMIK
UNIVERSITAS ISLAM NEGERI MATARAM
TAHUN AKADEMIK 2023/2024**

| | |
|-------------------------|-----------------------------------------|
| Penanggung Jawab | : Prof. Dr. H. Masnun, M.Ag. |
| Ketua | : Prof. Dr. H. Adi Fadli, M.Ag. |
| Sekretaris | : Prof. Dr. H. Fahrurrozi, M.A. |
| Anggota | : |
| | 1. Prof. Dr. H. M. Zaki, M.Pd. |
| | 2. Dr. H. Subhan Abdullah Acim, M.A. |
| | 3. Drs. H. Subuhi, M.Pd.I. |
| | 4. Dr. H. M. Zaidi, M.Ag. |
| | 5. Prof. Moh. Abdun Nasir, M.Ag., Ph.D. |
| | 6. Prof. Dr. Winengan, M.Si. |
| | 7. Dr. Jumarim, M.H.I. |
| | 8. Dr. Moh. Asyiq Amrulloh, M.Ag. |
| | 9. Dr. Muhammad Saleh, M.A. |
| | 10. Dr. Riduan Mas'ud, M.Ag. |
| | 11. Dr. Lukman Hakim, M.Pd. |
| | 12. Dr. Saparuddin, M.Ag. |
| | 13. Dr. Hj. Teti Indrawati P., M.Hum. |
| | 14. Dr. H. Muhammad Taufiq, Lc., M.H.I. |
| | 15. Dr. Ahyar, M.Pd. |
| | 16. Dr. Baiq El Badriati, M.E.I. |
| | 17. Dr. Wildan, M.Pd. |

18. Sulhinayah, M.Pd.
19. Nilal Fauza, M.E.
20. Ruslan Abdul Gani, S.Sos., M.H.I.
21. Dina Yuniati, S.Adm.
22. Laela Hardianti, S.Sy.
23. M. Khairi Said, S.Pd.
24. M. Hudari, S.P.
25. Afton Ilman Huda, S.Sos.
26. Asrofi, S.Adm.
27. M. Zaenul Muttaqin
28. Abdul Hanan, M.Sos.

REKTOR UNIVERSITAS ISLAM
NEGERI MATARAM

TTD.

MASNUN

KATA PENGANTAR

Segala puji senantiasa kita panjatkan ke hadirat Allah swt. atas segala limpahan rahmat dan karunia-Nya sehingga buku "Pedoman Akademik UIN Mataram Tahun Akademik 2023/2024" ini dapat diselesaikan. Shalawat dan salam semoga senantiasa dilimpahkan kepada junjungan Nabi Besar Muhammad saw. beserta keluarga, sahabat, dan para pengikutnya sampai akhir zaman.

Pedoman Akademik UIN Mataram ini merupakan revisi dari pedoman akademik sebelumnya. Selesaiannya buku pedoman ini tidak lepas dari partisipasi dan bantuan berbagai pihak, khususnya para tim penyusun yang telah meluangkan waktu dan menyiapkan segala sesuatu yang diperlukan untuk penyusunannya sampai percetakan. Untuk itu, kami mengucapkan terima kasih.

Akhirnya, semoga keberadaan buku Pedoman Akademik UIN Mataram dapat dimanfaatkan secara maksimal oleh segenap sivitas akademika dalam rangka mewujudkan visi UIN Mataram.

Mataram, Mei 2023
Rektor,

ttd.

Prof. Dr. H. Masnun, M.Ag.
NIP 197508272003121002

DAFTAR ISI

Keputusan Rektor UIN Mataram _ iii
Kata Pengantar _ xiii
Daftar Isi _ xiv

BAB 1 PENDAHULUAN

- A. Pengantar _ 1
- B. Fungsi _ 2
- C. Tujuan _ 2
- D. Ruang Lingkup _ 2

BAB 2 PROFIL LEMBAGA

- A. Latar Historis _ 3
- B. Visi _ 4
- C. Misi _ 5
- D. Tujuan _ 5
- E. Lambang _ 6
- F. Arah Pengembangan _ 9
- G. Program Pendidikan _ 23

BAB 3 PENERIMAAN CALON MAHASISWA- MAHASISWI BARU, REGISTRASI, DAN HEREGISTRASI

- A. Sistem Penerimaan Mahasiswa-Mahasiswa
Baru _ 25
- B. Registrasi Mahasiswa-Mahasiswa _ 26
- C. Heregistrasi Mahasiswa-Mahasiswa _ 27
- D. Kartu Tanda Mahasiswa-Mahasiswa (KTM) _ 28
- E. Cuti Akademik _ 28

- F. Mahasiswa-Mahasiswi Pindahan _ 29
- G. Kelas Internasional _ 30
- H. Nomor Induk Mahasiswa-Mahasiswi _ 30

BAB 4 PELAKSANAAN PENDIDIKAN

- A. Satuan Waktu Pendidikan _ 33
- B. Sistem Kredit Semester (SKS) _ 33
- C. Perkuliahan _ 36
- D. Rencana Pembelajaran Semester (RPS) _ 37
- E. Proses Pembelajaran _ 38
- F. Penilaian _ 40
- G. Kartu Hasil Studi (KHS) _ 43
- H. Kepenasehatan Akademik _ 43
- I. Kuliah Kerja Partisipatif (KKP) _ 44
- J. Praktikum _ 45
- K. Skripsi _ 46
- L. Ujian Skripsi _ 48
- M. Evaluasi Hasil Studi _ 50
- N. Batas Studi/Lama Masa Studi _ 52
- O. Yudisium _ 53
- P. Wisuda _ 53

BAB 5 KURIKULUM

- A. Kode Kurikulum _ 56
- B. Sebaran Matakuliah _ 58
 - 1. Fakultas Tarbiyah dan Keguruan _ 59
 - 2. Fakultas Syariah _ 101
 - 3. Fakultas Dakwah dan Ilmu Komunikasi _ 123
 - 4. Fakultas Ushuluddin dan Studi Agama _ 141
 - 5. Fakultas Ekonomi dan Bisnis Islam _ 155

BAB 6 LAYANAN PROGRAM AKADEMIK

- A. Pelayanan Administrasi Akademik _ 175
- B. Pengurusan Surat Keterangan _ 176
- C. Pengurusan Ijazah dan SKPI _ 176
- D. Kuliah Semester Pendek (KSP) _ 177
- E. Jadwal Kegiatan Akademik _ 178

BAB 7 FASILITAS AKADEMIK

- A. Lembaga _ 179
- B. Unit Pelaksana Teknis (UPT) _ 180
- C. Unit Pemberdayaan _ 181
- D. Laboratorium _ 182

BAB 8 KEMAHASISWAAN DAN ALUMNI

- A. Persyaratan Menjadi Mahasiswa-Mahasiswi _ 183
- B. Hak dan Kewajiban Mahasiswa-Mahasiswi _ 184
- C. Organisasi Kemahasiswaan _ 185
- D. Organisasi Ikatan Alumni (IKA) _ 189

BAB 9 PENUTUP _ 191

Daftar Pustaka _ 192

Kalender Akademik _ 195

Bab 1

PENDAHULUAN

A. Pengantar

Universitas Islam Negeri (UIN) Mataram menetapkan arah pengembangan kampus yang terbagi dalam tiga tahapan, yaitu tahap pertama, disebut sebagai *well established institution*; tahap kedua, kampus ini akan diperhitungkan di tingkat regional, Asia Tenggara (*regional recognition*); dan tahap ketiga, kampus ini akan menjadi kampus yang mendapat pengakuan internasional (*international recognitions*).

Kehadiran Buku Pedoman Akademik UIN Mataram ini merupakan salah satu bagian dari upaya mewujudkan akuntabilitas penyelenggaraan akademik yang ada di UIN Mataram.

Sementara untuk pedoman akademik program magister dan doktor diatur dalam pedoman tersendiri.

B. Fungsi

Buku Pedoman Akademik UIN Mataram ini berfungsi sebagai pedoman dasar dalam penyelenggaraan kegiatan dalam bidang akademik, baik perencanaan, penyelenggaraan, maupun evaluasi kegiatan akademik di UIN Mataram.

C. Tujuan

1. Memberikan pedoman praktis dalam penyelenggaraan akademik.
2. Memberikan rambu-rambu dalam penetapan kebijakan penyelenggaraan pendidikan.

D. Ruang Lingkup

Pedoman ini terdiri atas pendahuluan, profil lembaga, penerimaan mahasiswa-mahasiswi baru, registrasi dan heregistrasi, pelaksanaan pendidikan, layanan program akademik, kurikulum, fasilitas akademik, kemahasiswaan dan alumni, dan penutup.

Bab 2

PROFIL LEMBAGA

A. Latar Historis

Universitas Islam Negeri (UIN) Mataram diresmikan berdasarkan Peraturan Presiden Republik Indonesia Nomor 34 Tahun 2017 pada Tanggal 3 April 2017. Secara historis, UIN Mataram lahir dari proses panjang, berawal dari Fakultas Tarbiyah dan Fakultas Syariah IAIN Sunan Ampel Surabaya (sekarang UINSA Surabaya) Cabang Mataram sejak Tahun 1966. Berdasarkan Keputusan Presiden RI Nomor 11 Tahun 1997 tentang Pendirian Sekolah Tinggi Agama Islam Negeri, IAIN Sunan Ampel Surabaya Cabang Mataram beralih status menjadi STAIN Mataram pada tahun 1997. Selanjutnya, STAIN Mataram bertransformasi menjadi Institut Agama Islam Negeri (IAIN) Mataram berdasarkan Keputusan Presiden Republik Indonesia Nomor 91

Tahun 2004 tentang Alih Status STAIN Mataram menjadi IAIN Mataram. UIN Mataram menjadi satu-satunya lembaga Pendidikan Tinggi Agama Islam Negeri di kawasan Tenggara Indonesia yang berada di ibu kota Provinsi Nusa Tenggara Barat.

Dari sisi *local-area-strategic*, UIN Mataram mempunyai tantangan yang besar dalam membangun kehidupan umat beragama yang harmonis. UIN Mataram berada di antara Provinsi Nusa Tenggara Timur (NTT) dengan masyarakat mayoritas Nasrani dan Provinsi Bali dengan masyarakat mayoritas Hindu.

Posisi strategis dimaksud menjadikan UIN Mataram memiliki signifikansi yang tinggi dalam mengantisipasi perkembangan yang bergulir dengan cepat, khususnya dalam pemenuhan kebutuhan sumber daya manusia yang memiliki kemampuan akademik dan/atau profesional. Dengan demikian, UIN Mataram memiliki status dan peran yang sama dengan perguruan tinggi negeri yang lain. UIN Mataram dapat dijadikan alternatif utama bagi siapa saja yang ingin meraih masa depan melalui perguruan tinggi negeri yang mengembangkan dan mengintegrasikan kajian keislaman (*islamic studies*) dengan sosial sains.

B. Visi

UIN Mataram menjadi universitas yang berdaya saing internasional dengan integrasi keilmuan dalam membangun masyarakat yang saleh, moderat, cerdas, dan unggul.

C. Misi

1. Meningkatkan penyelenggaraan pendidikan dan pengajaran yang inovatif dan berkualitas dengan berbasis horizon ilmu;
2. Meningkatkan produktivitas dan kualitas penelitian dan publikasi ilmiah berbasis horizon ilmu;
3. Meningkatkan relevansi pengabdian kepada masyarakat dengan pemecahan masalah sosial dan penguatan moderasi beragama;
4. Mengembangkan kerja sama nasional dan internasional dalam rangka penguatan kapasitas kelembagaan dan tridharma perguruan tinggi; dan
5. Meningkatkan kualitas tata kelola kepemimpinan universitas yang dilandasi nilai-nilai *good governance*.

D. Tujuan

1. peningkatan penyelenggaraan pendidikan dan pengajaran yang inovatif dan berkualitas dengan berbasis horizon ilmu untuk menghasilkan lulusan yang cendekia, terbuka, dan unggul;
2. peningkatan produktivitas dan kualitas penelitian dan publikasi ilmiah berbasis horizon ilmu untuk pengembangan khazanah keilmuan;
3. peningkatan relevansi pengabdian kepada masyarakat dengan pemecahan masalah sosial dan penguatan moderasi beragama untuk kualitas kesalehan umat;

4. pengembangan kerja sama nasional dan internasional dalam rangka peningkatan reputasi kelembagaan dan prestasi dalam tridharma perguruan tinggi; dan
5. peningkatan kualitas tata kelola kepemimpinan universitas yang dilandasi nilai-nilai *good governance* untuk meningkatkan layanan tridharma perguruan tinggi.

E. Lambang



1. Lambang sebagaimana dimaksud di atas terdiri dari unsur-unsur dengan inti dan makna sebagai berikut.
 - a. Sketsa lumbung/kubah masjid menjadi simbol dari unsur lokalitas tradisi dan budaya pulau Lombok tempat UIN Mataram berada. UIN Mataram sebagai pusat studi dan pengembangan kearifan lokal dan menjadi corong pulau Lombok dengan segala tradisi dan budayanya di kancah nasional dan internasional. Sketsa ini juga mencerminkan simbol kubah masjid sebagai identitas kultural pulau Lombok yang dikenal sebagai pulau “Seribu Masjid”. Sketsa lumbung/

kubah masjid ini terbagi menjadi 5 (lima) bagian yang mengandung makna: lima rukun Islam dan lima sila Pancasila yang menggabungkan antara spirit keislaman dan keindonesiaan UIN Mataram.

- b. Sketsa rumah merupakan simbol dari gedung dan bangunan fisik kampus. Gedung dan bangunan yang kokoh, lengkap, dan representatif sebagai tempat berlangsungnya kegiatan akademik dan pengembangan keilmuan. Sketsa bangunan ini juga mencerminkan UIN Mataram sebagai "rumah bersama" yang mengayomi, memberikan kenyamanan, dan pencerahan bagi semua orang. Siapa pun tanpa membedakan ras, suku, dan budaya bisa menjadikan UIN Mataram sebagai rumah tempat rujukan persoalan-persoalan keumatan, keislaman, dan kebangsaan.
- c. Tulisan UIN yang didesain dengan model kaligrafi Arab dan tertulis seperti lafaz Allah merupakan identitas keislaman dan visi tauhid dari UIN Mataram.
- d. Buku yang terbuka adalah simbol dari visi UIN Mataram sebagai basis pengembangan keilmuan dan kegiatan-kegiatan akademik, seperti pengajaran, riset, dan pengembangan teori keilmuan. Buku ini merupakan representasi dari komitmen UIN Mataram untuk selalu menjadi yang terdepan dalam produktivitas keilmuan dan teknologi. Kultur akademik yang kritis, dinamis, terbuka, dan aktual juga terepresentasi dalam simbol

buku yang selalu terbuka. Simbol buku ini juga dimaknai sebagai kitab kitab suci al-Qur'an yang menjadi inspirasi dalam pengembangan keilmuan dan teknologi bagi sivitas akademika UIN Mataram.

- e. Horizon keilmuan tauhidik menjadi simbol dari paradigma integrasi, interkoneksi, dan internalisasi dalam pengembangan keilmuan di UIN Mataram. Simbol ini dijadikan lapis terluar dari logo yang mengandung makna sebagai integrator antara aspek fisik (bangunan), tradisi akademik, unsur lokalitas, spirit keislaman, dan juga kebangsaan UIN Mataram yang cendekia, terbuka, unggul dapat tercapai dengan mengintegrasikan semua komponen dan juga potensi-potensi secara menyeluruh dan sistemik.

2. Warna Lambang

- a. Hijau daun (pada horizon terluar) sebagai cermin dari konsistensi UIN Mataram dalam menghidupkan tradisi akademik sepanjang masa. Tradisi akademik ini tetap hidup dan tidak mengenal mati.
- b. Hijau tua (pada lumbung/kubah masjid) merupakan warna khas untuk kubah Rasulullah SAW yang sekaligus merepresentasikan warna kedamaian, toleransi, dan juga spritualitas.

- c. Merah dan putih (pada buku) merupakan warna dasar bendera Indonesia. Komitmen kebangsaan dalam bentuk loyalitas dan juga kesetiaan UIN Mataram kepada NKRI adalah pesan yang disampaikan oleh warna merah putih ini, di samping makna primordial merah adalah simbol keberanian dan putih adalah simbol ketulusan dan kesuciaan.
- d. Kuning emas (pada tulisan UIN) adalah warna yang melambangkan keagungan, keistimewaan, dan ketinggian cita-cita untuk selalu menjadi cahaya yang memberikan kemilau harapan bagi kemanusiaan dan peradaban.

F. Arah Pembangunan

Berdasarkan Rencana Induk Pengembangan UIN Mataram 2021-2045 pada Bab III disebutkan bahwa sejak meneguhkan tekadnya menjadi perguruan tinggi yang berdaya saing secara nasional dan internasional sebagaimana tertuang dalam visinya, UIN Mataram telah mendesain tahapan periodisasi pencapaiannya: periode pertama, *well established institution*; periode kedua, *regional recognition*, dan periode ketiga, *international recognitions*. Pada tahun 2045 UIN Mataram diharapkan telah menjadi perguruan tinggi dengan predikat universitas rujukan di tingkat internasional (URTI) yang sanggup menyejajarkan dirinya dengan universitas terkemuka di dunia baik secara akademik maupun nonakademik. Periodisasi tahapan pencapaian visi jangka panjang dapat disebut sebagai *Road Map* UIN Mataram 2045.



Gambar 2.1
Tahapan Mencapai Visi 2045

Arah pembangunan UIN Mataram di dalam RIP Tahun 2021-2045 secara umum ditetapkan untuk dilaksanakan secara terintegrasi dan menyeluruh menurut urutan yang saling mendukung.

1. Pembangunan UIN Mataram dilaksanakan secara utuh dengan mengikutsertakan seluruh sivitas akademika. Artinya, pembangunan UIN Mataram tidak hanya pembangunan fisik yang berwujud fasilitas dan layanan untuk penyelenggaraan tridharma perguruan tinggi yang unggul dan diakui secara global, tetapi juga pembangunan sikap dan moral akademik berlandaskan Pancasila. Pembangunan UIN Mataram menekankan pada penegakan kode etik dan perilaku akademik sebagai bagian penting untuk mewujudkan capaian kegiatan tridharma perguruan tinggi yang unggul dan diakui secara nasional maupun internasional.
2. Pembangunan UIN Mataram dilaksanakan berdasarkan statuta UIN Mataram. Statuta tersebut membawa perubahan yang cukup mendasar, yaitu perubahan manajemen pengelolaan UIN Mataram.
3. Pembangunan UIN Mataram dilaksanakan secara bertahap selama 25 tahun dalam rentang 2021-2045, terbagi dalam 5 (lima) tahap yang masing-masing dilaksanakan dalam jangka menengah lima tahunan. Tujuan setiap tahap adalah untuk meningkatkan kualitas pelaksanaan tridharma perguruan tinggi dan meletakkan landasan bagi pembangunan di tahap selanjutnya hingga pada sasaran akhir,

yaitu UIN Mataram yang berkualitas dan diakui di tataran global.

4. Program Strategi Pembangunan Jangka Panjang UIN Mataram adalah sebuah perguruan tinggi dengan predikat URTI yang sanggup menyejajarkan dirinya dengan universitas terkemuka di dunia baik secara akademik maupun nonakademik. Bidang-bidang pembangunan untuk mencapai UIN Mataram serta segenap sivitasnya yang berkualitas dan diakui secara internasional adalah mencakup hal-hal berikut

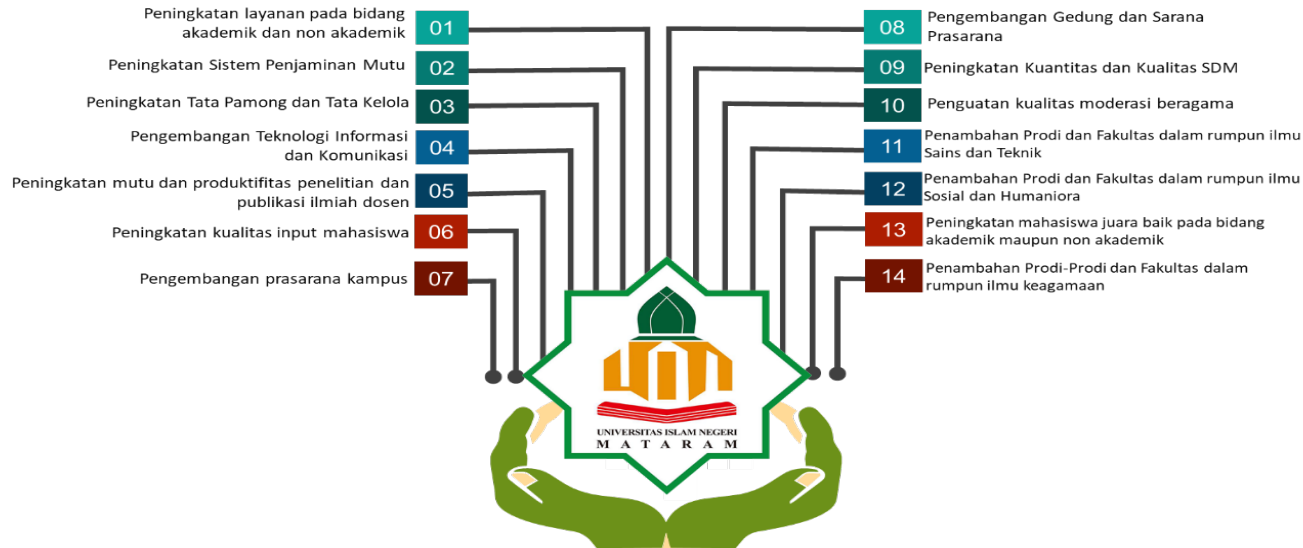

Gambar 2.2
Strategi Pembangunan Jangka Panjang UIN Mataram

Ada beberapa prosedur dalam proses *backward approach* (pendekatan yang merujuk pada rancangan sebelumnya) yang harus dilakukan dalam merasionalisasikan tujuan UIN Mataram ini menjadi kenyataan. Selain itu, dalam perumusan tahapan pencapaian tujuan akhir 2045, terdapat beberapa alternatif yang dihasilkan, yang semuanya berbasis pada potensi dan keunikan (ciri khas) UIN Mataram. Langkah-langkah tersebut merupakan prosedur dalam proses merancang dan merealisasikan *Road Map* UIN Mataram 2045. Selain mendalami potensi dan kendala yang ada, perlu juga diketahui karakter sumber daya manusia (SDM), harapan masyarakat, dan kemampuan dana yang dimiliki UIN Mataram. Langkah penting lainnya, melakukan pemilihan alternatif terbaik yang dapat dikembangkan agar menjadi keputusan rancangan yang ideal dengan memadukan ajaran Islam, sains teknologi, dan peradaban secara integratif. Dengan demikian, desain *Road Map* UIN Mataram 2045 dapat dirancang seperti pada Gambar 2.3. di bawah ini.



Gambar 2.3
Desain *Road Map* UIN Mataram

Adapun *Road Map* Pengembangan UIN Mataram 2045.

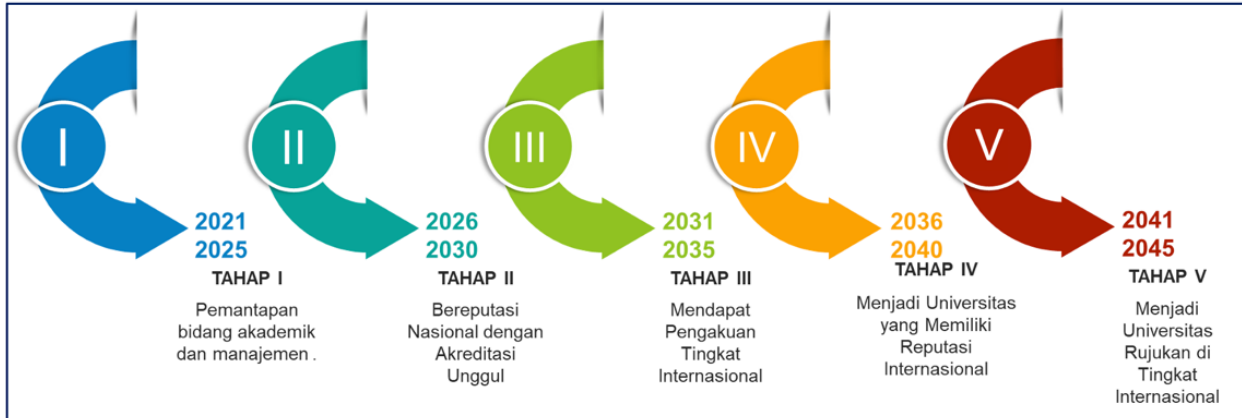

Gambar 2.4
Road Map Pengembangan UIN Mataram 2045

Pada Bab I Rencana Induk Pengembangan UIN Mataram 2021-2045 disebutkan bahwa berdasarkan *Road Map* Pengembangan UIN Mataram 2045 ditetapkan periodisasi capaian strategis yang dibagi menjadi lima tahap, yaitu Tahap I 2021-2025, Tahap II 2026-2030, dan Tahap III 2031-2035, Tahap IV 2036-2040, dan Tahap V 2041-2045 dengan desain capaian masing-masing yang dijabarkan dalam bentuk rencana strategis.

1. Tahap I, Pemantapan Bidang Akademik dan Manajemen (2021-2025)

Tahap pertama ini merupakan rencana pengembangan untuk rentang lima tahun, 2021-2025. UIN Mataram memiliki semangat daya saing nasional yang tinggi sebagai satu-satunya institusi atau Universitas Islam Negeri di kawasan Nusa Tenggara sebagai pusat pengembangan dan penyebaran keilmuan, teknologi, dan kebudayaan. UIN Mataram berpedoman pada model horizon keilmuan. Horizon keilmuan (*afaq al-ilm*) merupakan rancang bangun keilmuan yang bersumber pada al-Qur'an dan hadis. Kehadiran UIN Mataram diharapkan memiliki makna penting bagi peningkatan kualitas hidup masyarakat dalam skala lokal, nasional ataupun global, serta mampu memberi spirit bagi pengembangan lima dimensi perguruan tinggi yang diemban oleh UIN Mataram, yaitu dimensi etis, dimensi keilmuan, dimensi pendidikan, dimensi sosial, dan dimensi korporasi.

Perubahan Institut Agama Islam Negeri (IAIN) Mataram menjadi UIN Mataram pada tahun 2017 dilakukan untuk mencanangkan sebuah paradigma baru dalam melihat dan melakukan studi terhadap ilmu-ilmu agama dan ilmu-ilmu umum. Paradigma ini mensyaratkan adanya upaya untuk mendialogkan secara terbuka dan intensif antara *hadlarah an-nass*, *hadlarah al-ilm*, dan *hadlarah al-falsafah*. Dengan paradigma ini, UIN Mataram semakin menegaskan kepedulian-nya terhadap perkembangan masyarakat muslim khususnya dan masyarakat umum pada umumnya. Pemaduan dan pengaitan kedua bidang studi yang sebelumnya dipandang berbeda, memungkinkan lahirnya pemahaman baru tentang Islam yang ramah, demokratis, dan menjadi *rahmatan lil alamin*.

Untuk itu, secara konsisten UIN Mataram melakukan pembenahan dan pematapan bidang-bidang akademik seperti menerapkan kebebasan akademik, kebebasan mimbar akademik dan otonomi keilmuan dengan benar, mengevaluasi dan mengembangkan kurikulum berbasis tata nilai utama dan bidang unggulan kompetitif, termasuk mengembangkan kurikulum lintas disiplin sesuai dengan kebutuhan, meningkatkan standar pembelajaran dan laboratorium pendidikan, melakukan pertukaran mahasiswa-mahasiswi, dan meningkatkan kegiatan kokurikuler dan ekstrakurikuler, menginisiasi rumah akademik, meningkatkan upaya perolehan dan efisiensi

penggunaan dana, meningkatkan sarana dan prasarana sistem informasi, meningkatkan pelayanan *paperless*, membuat peta jalan penelitian dan pengabdian kepada masyarakat terutama di bidang unggulan, mendirikan dan mengembangkan pusat studi dan program studi unggulan yang dikelola secara lintas disiplin terkait dengan bidang unggulan yang ada di UIN Mataram.

Upaya peningkatan mutu akademik, khususnya mutu dosen tenaga edukatif dan mutu alumni, terus dilanjutkan. Para dosen dalam jumlah yang besar didorong dan diberikan kesempatan untuk melanjutkan studi, baik untuk tingkat Magister S2 maupun Doktor S3 dalam berbagai disiplin ilmu, baik di dalam maupun di luar negeri. Demikian pula peningkatan sumber daya manusia bagi tenaga administratif dilakukan untuk meningkatkan kualitas manajemen dan pelayanan administrasi akademik. UIN Mataram semakin berkonsentrasi untuk meningkatkan orientasi akademiknya dan mengokohkan eksistensinya sebagai lembaga pendidikan tinggi Islam. Jumlah tenaga dosen yang bergelar doktor dan guru besar meningkat disertai dengan peningkatan dalam jumlah koleksi perpustakaan, sistem layanan yang prima, menjadi 5 (lima) besar perguruan tinggi Islam di tingkat nasional dalam sitasi tulisan dosen dari jurnal, serta siap menjadi barometer global di bidang unggulan yang kompetitif.

2. Tahap II, Bereputasi Nasional dengan Akreditasi Unggul (2026-2030)

Selain melanjutkan dan menyelesaikan program kerja Tahap I, pada tahap ini diharapkan UIN Mataram telah layak dinyatakan sebagai kampus dengan pengelolaan yang baik dan berstandar nasional. Standar nasional tersebut merujuk standar nasional pendidikan tinggi (SN Dikti) tahun 2020.

Dengan menerapkan standar pelayanan pendidikan tinggi seperti ini, diharapkan UIN Mataram dapat mencapai apa yang disebut sebagai kampus yang terkelola dengan baik (*well established institution*). Salah satu indikator keberhasilannya adalah UIN Mataram telah memperoleh akreditasi institusi dari BAN-PT dengan nilai Unggul di tahun 2026. Untuk mencapai hal itu, langkah awal dilakukan adalah menjadikan sebagian besar program studi di UIN Mataram memperoleh peringkat Unggul berdasarkan standar akreditasi BAN PT.

Guna mencapai target ini seluruh civitas akademika harus berupaya keras untuk mencapainya. Kegiatan pendidikan, penelitian dan pengabdian pada masyarakat dilaksanakan dengan mengacu pada standar BAN PT. Selain menyiapkan diri untuk melakukan akreditasi institusi berdasarkan standar Badan Akreditasi Nasional Perguruan Tinggi (BAN-PT), UIN Mataram melalui Lembaga Penjaminan Mutu (LPM) juga akan menerapkan standar yang lebih

luas, yakni dengan mengikuti standar yang diterapkan oleh *Asean University Network* (AUN) atau standar internasional lainnya yang diakui oleh pemerintah Indonesia. Targetnya, sebelum tahun 2030 UIN Mataram sudah dapat masuk dan diakui sebagai perguruan tinggi berdasarkan standar internasional. Pada paruh kedua tahap kedua ini, UIN Mataram juga mulai meningkatkan layanan berbasis teknologi informasi secara optimal pada semua bidang.

3. Tahap III, Mendapat Pengakuan Tingkat Internasional (2031-2035)

Memasuki Tahap III, UIN Mataram telah menyelesaikan program kerja Tahap II serta mengimplementasikan sistem layanan dengan internet secara maksimal. Seiring dengan pencapaian Indonesia emas, 2045, Universitas Islam Negeri (UIN) Mataram telah bersiap diri untuk mendapat pengakuan internasional. Untuk mencapai target tersebut, sejatinya UIN Mataram telah memulai menerapkan standar internasional sejak tahun terakhir tahap kedua. Oleh karena itu, UIN Mataram harus (1) dikelola secara efisien dan produktif; (2) memiliki kualitas pembelajaran yang prima; (3) memproduksi lulusan yang berkualitas dunia. Ketiga hal tersebut juga harus didukung oleh penelitian yang bereputasi internasional dan jumlah mahasiswa-mahasiswi asing dari berbagai negara yang siap belajar di UIN Mataram yang meningkat secara signifikan. Keinginan seperti ini sesungguhnya sangat kompatibel dengan

keberadaan kampus UIN Mataram yang sangat representatif dan dilengkapi dengan sarana prasarana pendidikan yang lengkap.

4. Tahap IV, Menjadi Universitas yang Memiliki Reputasi Internasional (2036 -2040)

Pada Tahap IV, UIN Mataram ditargetkan memiliki jaringan kerja sama internasional yang bermartabat, kerja sama yang menempatkan UIN Mataram sejajar dengan PT-PT dalam 500 – 1000 universitas terbaik di dunia. Dosen juga terlibat dalam berbagai kegiatan-kegiatan internasional, dan lulusan juga sudah banyak terlibat dalam pekerjaan-pekerjaan di tingkat internasional.

5. Tahap V, Menjadi Universitas Rujukan di Tingkat Internasional (2041 - 2045)

Pada Tahap V, UIN Mataram selain melanjutkan dan menyelesaikan program kerja Tahap IV juga terus mengevaluasi dan memperbaiki program kerja yang sudah ada sesuai dengan perkembangan zaman. Pada akhir dari tahap ini, UIN Mataram harus sudah memiliki keunggulan kompetitif yang diakui di tingkat internasional untuk beberapa bidang keilmuan.

G. Program Pendidikan

UIN Mataram menyelenggarakan program sarjana (S1) yang terbagi menjadi 5 (lima) fakultas; program magister (S2); dan program doktor (S3).

PROGRAM SARJANA (S1)

Program Studi Fakultas Tarbiyah dan Keguruan (FTK)

1. Pendidikan Agama Islam
2. Pendidikan Bahasa Arab
3. Pendidikan Guru Madrasah Ibtidaiyah
4. Pendidikan Islam Anak Usia Dini
5. Pendidikan Matematika
6. Pendidikan IPA-Biologi
7. Pendidikan IPS-Ekonomi
8. Pendidikan Bahasa Inggris
9. Pendidikan Kimia
10. Pendidikan Fisika
11. Pendidikan Profesi Guru

Program Studi Fakultas Syariah (FS)

1. Hukum Keluarga Islam
2. Hukum Ekonomi Syariah
3. Ilmu Falak
4. Hukum Bisnis

Program Studi Fakultas Dakwah dan Ilmu Komunikasi (FDIK)

1. Pengembangan Masyarakat Islam
2. Komunikasi dan Penyiaran Islam
3. Bimbingan dan Konseling Islam
4. Manajemen Dakwah

Program Studi Fakultas Ushuluddin dan Studi Agama (FUSA)

1. Sosiologi Agama
2. Pemikiran Politik Islam
3. Ilmu al-Qur'an dan Tafsir

Program Studi Fakultas Ekonomi dan Bisnis Islam (FEBI)

1. Ekonomi Islam
2. Perbankan Syariah
3. Pariwisata Syariah

PROGRAM MAGISTER (S2)

1. Program Studi Pendidikan Agama Islam
2. Program Studi Hukum Keluarga Islam
3. Program Studi Manajemen Pendidikan Islam
4. Program Studi Ekonomi Syariah
5. Program Studi Komunikasi dan Penyiaran Islam
6. Program Studi Pendidikan Bahasa Arab
7. Program Studi Ilmu al-Qur'an dan Tafsir

PROGRAM DOKTOR (S3)

- Program Studi Pendidikan Agama Islam

Bab 3

PENERIMAAN

CALON MAHASISWA-MAHASISWI BARU,

REGISTRASI, DAN HEREGISTRASI

A. Sistem Penerimaan Mahasiswa-Mahasiswi Baru

UIN Mataram menerima calon mahasiswa-mahasiswi baru melalui seleksi dengan jalur-jalur yang ditetapkan berdasarkan keputusan Rektor. Secara lebih rinci, sistem penerimaan mahasiswa-mahasiswi baru diselenggarakan melalui tiga jalur, yaitu (1) jalur seleksi prestasi akademik nasional (SPAN) secara *online*; (2) ujian masuk perguruan tinggi keagamaan Islam negeri (UM-PTKIN) secara *online* dan nasional; dan (3) ujian mandiri UIN Mataram.

B. Registrasi Mahasiswa-Mahasiswi

Calon mahasiswa-mahasiswi yang dinyatakan diterima sebagai calon mahasiswa-mahasiswi baru di UIN Mataram harus mendaftarkan diri (registrasi) dengan memenuhi persyaratan-persyaratan:

1. melakukan pembayaran biaya pendidikan di bank yang telah ditunjuk UIN Mataram pada waktu yang telah ditetapkan dengan menunjukkan bukti lulus ujian masuk;
2. mengisi data pribadi mahasiswa-mahasiswi di laman <https://uinmataram.ac.id/> ;
3. menyerahkan berkas registrasi berupa
 - a. bukti pembayaran (asli) biaya pendidikan dari bank yang ditetapkan UIN Mataram;
 - b. fotokopi ijazah/STTB/STK dan SKHUN SMTA yang telah disahkan oleh kepala sekolah/madrasah, sedangkan lulusan Paket C menyerahkan fotokopi ijazah/STTB/STK dan SKHUN/sertifikat Paket C yang disahkan oleh pejabat yang berwenang;
 - c. fotokopi kartu identitas diri (KTP/SIM/KK);
 - d. surat pernyataan kesanggupan menaati semua peraturan/kode etik mahasiswa-mahasiswi yang harus ditandatangani oleh calon mahasiswa-mahasiswi baru di atas materai 10.000 (sepuluh ribu);
 - e. warga negara Indonesia keturunan asing wajib menyerahkan fotokopi surat bukti kewarganegaraan Republik Indonesia (SBKRI) dan fotokopi akta kelahiran yang

- telah disahkan oleh yang berwenang dengan menunjukkan aslinya;
- f. warga negara asing menyerahkan fotokopi paspor dan surat izin Direktur Jenderal Pendidikan Islam Kementerian Agama RI/Direktur Jenderal Pendidikan Tinggi Kementerian Riset, Teknologi, dan Pendidikan Tinggi RI;
 - g. calon mahasiswa-mahasiswi yang telah bekerja menyerahkan Surat Izin Belajar dari pimpinan instansi tempat bekerja; dan
4. pengambilan foto dan sidik jari untuk kemudian mendapatkan Kartu Tanda Mahasiswa-Mahasiswi (KTM).

C. Heregistrasi Mahasiswa-Mahasiswi

Setiap awal semester, mahasiswa-mahasiswi yang akan mengikuti kegiatan akademik dan kegiatan lain di UIN Mataram wajib mendaftar ulang (heregistrasi) dengan ketentuan:

- a. membayar biaya pendidikan semester berjalan;
- b. melaksanakan konsultasi/bimbingan akademik pada penasehat akademik; dan
- c. mengisi KRS secara *online* di laman <https://siakad.uinmataram.ac.id/>

Mahasiswa-mahasiswi yang tidak melakukan heregistrasi pada waktunya secara otomatis akan diberikan status cuti. Mahasiswa-mahasiswi dengan status cuti tidak bisa melakukan pengisian KRS dan tidak mendapatkan pelayanan akademik lainnya.

D. Kartu Tanda Mahasiswa-Mahasiswi (KTM)

1. Setiap mahasiswa-mahasiswi wajib memiliki Kartu Tanda Mahasiswa-Mahasiswi (KTM) yang dikeluarkan oleh UIN Mataram.
2. KTM juga berfungsi sebagai Kartu Tanda Anggota Perpustakaan.
3. Masa berlaku KTM adalah 8 (delapan) semester.
4. Jika KTM hilang atau rusak, mahasiswa-mahasiswi dapat mengajukan KTM pengganti sesuai dengan ketentuan yang berlaku.
5. Jika mahasiswa-mahasiswi sampai 8 (delapan) semester belum selesai, KTM dapat diperpanjang setiap semester dengan ketentuan yang berlaku.
6. Pada saat mahasiswa-mahasiswi melakukan pendaftaran wisuda, KTM akan ditarik dan diganti dengan kartu alumni.

E. Cuti Akademik

Cuti akademik adalah kesempatan yang diberikan kepada mahasiswa-mahasiswi untuk tidak mengikuti kegiatan akademik dan nonakademik, baik intra maupun ekstrakurikuler dalam jangka waktu tertentu. Cuti akademik diberikan paling banyak 2 (dua) semester selama masa studi dan dapat diambil secara berturut-turut.

Bagi mahasiswa-mahasiswi yang dalam cuti akademik tidak berkewajiban membayar UKT dan tidak dihitung sebagai piutang pada semester berikutnya.

Cuti akademik diberikan secara otomatis bagi mahasiswa-mahasiswi yang tidak melakukan pembayaran UKT/SPP bagi semester berjalan.

Mahasiswa-mahasiswi yang telah memiliki status cuti 2 (dua) semester tidak memiliki hak cuti lagi. Jika yang bersangkutan terkena aturan cuti, sistem akan memberikan status *drop out* (DO).

F. Mahasiswa-Mahasiswi Pindahan

1. UIN Mataram tidak menerima perpindahan mahasiswa-mahasiswi antarprodi/jurusan/fakultas di lingkungan UIN Mataram.
2. UIN Mataram hanya menerima mahasiswa-mahasiswi pindahan dari perguruan tinggi negeri lainnya dengan jurusan/prodi yang sama serta akreditasi yang sama atau lebih tinggi.
3. Persyaratan untuk menjadi mahasiswa-mahasiswi pindahan:
 - a. mengajukan permohonan kepada Rektor;
 - b. melampirkan surat keterangan pindah dari pimpinan perguruan tinggi asal dan melampirkan persyaratan sebagai mahasiswa-mahasiswi baru;
 - c. melampirkan SK dan sertifikat peringkat akreditasi institusi dan program studi perguruan tinggi asal; dan
 - d. membayar uang kuliah dan biaya-biaya lain sesuai dengan ketentuan yang berlaku sebagaimana mahasiswa-mahasiswi reguler.

4. Mahasiswa-mahasiswi pindahan memiliki hak dan kewajiban yang sama dalam perkuliahan dengan mahasiswa-mahasiswi reguler dalam hal kehadiran, melaksanakan tugas-tugas, dan penggunaan sarana dan prasarana akademik.
5. Mata kuliah yang dapat dikonversi dan dengan nilai yang diakui dimasukkan ke dalam KHS dan mata kuliah yang akan diambil dimasukkan ke dalam KRS.
6. Yang bersangkutan diberikan nomor induk mahasiswa (NIM) baru.

G. Kelas Internasional

UIN Mataram membuka dan melaksanakan kelas internasional. Adapun peraturan dan ketentuan lainnya diatur dalam pedoman tersendiri.

H. Nomor Induk Mahasiswa-Mahasiswi

Nomor Induk Mahasiswa-Mahasiswi diberikan sesuai dengan pedoman kode sebagai berikut.

| TAHUN AKADEMIK | FAKULTAS | PROGRAM STUDI | NOMOR URUT |
|-------------------|----------|------------------|---------------|
| 23 | 03 | 05 | 001 |

Artinya:

| | | |
|-----|---|-------------------------------------|
| 23 | : | Tahun Akademik 2023/2024 |
| 03 | : | Fakultas Dakwah dan Ilmu Komunikasi |
| 05 | : | Program Studi Manajemen Dakwah |
| 001 | : | Nomor Urut Mahasiswa-Mahasiswi |

Adapun kode fakultas dan program studi adalah sebagai berikut.

| | | |
|----|---|-------------------------------------|
| 01 | : | Fakultas Tarbiyah dan Keguruan |
| 02 | : | Fakultas Syariah |
| 03 | : | Fakultas Dakwah dan Ilmu Komunikasi |
| 04 | : | Pascasarjana S2 |
| 05 | : | Fakultas Ekonomi dan Bisnis Islam |
| 06 | : | Fakultas Ushuluddin dan Studi Agama |
| 07 | : | Pascasarjana S3 |

| Fakultas Tarbiyah dan Keguruan | | |
|---------------------------------------|---|-------------------------------------|
| 01 | : | Pendidikan Agama Islam |
| 02 | : | Pendidikan Bahasa Arab |
| 03 | : | Pendidikan Matematika |
| 04 | : | Pendidikan IPA-Biologi |
| 05 | : | Pendidikan IPS-Ekonomi |
| 06 | : | Pendidikan Guru Madrasah Ibtidaiyah |
| 07 | : | Pendidikan Bahasa Inggris |
| 08 | : | Pendidikan Fisika |
| 09 | : | Pendidikan Kimia |
| 10 | : | Pendidikan Islam Anak Usia Dini |
| 11 | : | Pendidikan Profesi Guru |

| Fakultas Syariah | | |
|-------------------------|---|-----------------------|
| 01 | : | Hukum Ekonomi Syariah |
| 02 | : | Hukum Keluarga Islam |
| 04 | : | Ilmu Falak |
| 05 | : | Hukum Bisnis |

| Fakultas Dakwah dan Ilmu Komunikasi | | |
|--------------------------------------------|---|--------------------------------|
| 01 | : | Komunikasi dan Penyiaran Islam |
| 02 | : | Pengembangan Masyarakat Islam |
| 03 | : | Bimbingan dan Konseling Islam |
| 05 | : | Manajemen Dakwah |

| Fakultas Ekonomi dan Bisnis Islam | | |
|------------------------------------------|---|--------------------|
| 01 | : | Ekonomi Syariah |
| 02 | : | Perbankan Syariah |
| 03 | : | Pariwisata Syariah |

| Fakultas Ushuluddin dan Studi Agama | | |
|--------------------------------------------|---|--------------------------|
| 01 | : | Ilmu al-Quran dan Tafsir |
| 02 | : | Sosiologi Agama |
| 03 | : | Pemikiran Politik Islam |

| Pascasarjana S2 | | |
|------------------------|---|--------------------------------|
| 01 | : | Pendidikan Agama Islam |
| 02 | : | Hukum Keluarga Islam |
| 03 | : | Manajemen Pendidikan Islam |
| 04 | : | Ekonomi Syariah |
| 05 | : | Komunikasi dan Penyiaran Islam |
| 06 | : | Pendidikan Bahasa Arab |
| 07 | : | Ilmu al-Qur'an dan Tafsir |

| Pascasarjana S3 | | |
|------------------------|---|------------------------|
| 01 | : | Pendidikan Agama Islam |

Bab 4

PELAKSANAAN PENDIDIKAN

A. Satuan Waktu Pendidikan

UIN Mataram dalam menyelenggarakan pendidikan menggunakan satuan waktu semester, yaitu penyelenggaraan program pendidikan dengan menggunakan satuan waktu terkecil setengah tahun. Satu waktu kegiatan dalam satu semester adalah 16 (enam belas) minggu kuliah atau kegiatan terjadwal lainnya.

B. Sistem Kredit Semester (SKS)

1. Pengertian

Sistem kredit semester (SKS) adalah suatu sistem penyelenggaraan pendidikan dengan menggunakan satuan kredit semester untuk

menyatakan beban studi mahasiswa-mahasiswi, beban pengalaman belajar, beban kerja dosen, dan beban penyelenggaraan program.

Sistem kredit semester dimaksudkan untuk mengakomodasikan adanya perbedaan minat, bakat, dan kemampuan antara mahasiswa-mahasiswi yang satu dengan yang lain sehingga cara dan waktu untuk menyelesaikan beban studi maupun komposisi kegiatan studi untuk memenuhi beban studi yang diwajibkan tidak harus sama bagi setiap mahasiswa-mahasiswi meskipun mereka duduk dalam jenjang yang sama.

Dalam sistem kredit semester tidak dikenal adanya kenaikan tingkat pada setiap tahun akademik. Jumlah mata kuliah yang dapat diambil pada satu semester ditentukan oleh kemampuan individu mahasiswa-mahasiswi yang ditunjukkan oleh indeks prestasi (IP) semester sebelumnya, kecuali bagi mahasiswa-mahasiswi pertama yang pengambilan beban sks-nya ditetapkan berdasarkan sistem paket.

2. Tujuan

Tujuan pokok Sistem Kredit Semester adalah

- a. memberikan kesempatan kepada para mahasiswa-mahasiswi yang cakap dan giat belajar agar dapat menyelesaikan studi dalam waktu yang sesingkat-singkatnya;

- b. memberikan kesempatan kepada para mahasiswa-mahasiswi agar dapat mengikuti kegiatan pendidikan yang sesuai dengan minat, bakat, dan kemampuan mereka; dan
- c. mempermudah penyesuaian kurikulum terhadap perkembangan ilmu dan teknologi.

3. Satuan Kredit Semester (SKS)

Satuan kredit semester (SKS) merupakan ukuran beban studi mahasiswa-mahasiswi dan beban mengajar dosen, dengan ketentuan sebagai berikut.

- a. Satu SKS pada bentuk pembelajaran kuliah, responsi, dan tutorial mencakup (a) kegiatan belajar dengan tatap muka 50 (lima puluh) menit per minggu per semester; (b) kegiatan belajar dengan penugasan terstruktur 60 (enam puluh) menit per minggu per semester; dan (c) kegiatan belajar mandiri 60 (enam puluh) menit per minggu per semester.
- b. Satu SKS pada bentuk pembelajaran praktikum, praktik studio, praktik bengkel, praktik lapangan, penelitian, pengabdian kepada masyarakat dan/atau bentuk pembelajaran lain yang setara adalah 170 (seratus tujuh puluh) menit per minggu per semester.

4. Beban Studi

Program sarjana (S1) merupakan jenjang pertama program akademik yang mempunyai beban studi 144 – 160 sks yang dijadwalkan 8 semester dan dapat ditempuh dalam waktu kurang dari 8 semester dan selama-lamanya 14 semester (termasuk cuti) setelah pendidikan menengah atas.

C. Perkuliahan

1. Pengisian kartu rencana studi (KRS)

- a. Setiap awal semester, mahasiswa-mahasiswi yang telah membayar biaya pendidikan wajib mengisi kartu rencana studi (KRS) secara *online* sesuai dengan kalender akademik.
- b. Sebelum pengisian KRS, mahasiswa-mahasiswi wajib berkonsultasi dengan dosen penasehat akademik.
- c. Pengambilan mata kuliah berprasyarat harus sesuai dengan aturan yang berlaku pada fakultas/jurusan/program studi masing-masing.

2. Pengambilan Jumlah SKS

- a. Ketentuan Umum
 - 1) Mahasiswa-mahasiswi baru (semester I) mengambil jumlah SKS sesuai paket mata kuliah masing-masing jurusan/program studi.

- 2) Mahasiswa-mahasiswi lama (aktif) mengambil jumlah SKS sesuai indeks prestasi (IP) semester n-1 (sebelumnya). Beban studi yang boleh diambil pada semester berikutnya dengan ketentuan sebagai berikut.

| | |
|-----------------|-------------------|
| IP 3.00 ke atas | : maksimum 24 SKS |
| IP 2.50 – 2.99 | : maksimum 22 SKS |
| IP 2.00 – 2.49 | : maksimum 18 SKS |
| IP 1.50 – 1.99 | : maksimum 16 SKS |
| IP < 1.50 | : maksimum 12 SKS |

- 3) Mahasiswa-mahasiswi yang aktif kembali dari cuti akademik, pengambilan jumlah SKS-nya berdasarkan pada IP semester terakhir.
- 4) Kesalahan dalam pengisian KRS menjadi tanggung jawab mahasiswa-mahasiswi.

D. Rencana Pembelajaran Semester (RPS)

Berdasarkan Peraturan Menteri Ristekdikti Nomor 44 Tahun 2015 pasal 12 bahwa RPS minimal terdiri atas identitas dan kompetensi mata kuliah. Identitas mata kuliah meliputi program studi, nama mata kuliah, kode mata kuliah, semester, SKS, dosen pengampu. Adapun kompetensi mata kuliah meliputi capaian pembelajaran lulusan (standar kompetensi), pertemuan ke-, kemampuan akhir tiap tahap pembelajaran (kompetensi dasar), bahan kajian (materi), metode pembelajaran, alokasi waktu, deskripsi tugas, kriteria-indikator, bobot penilaian, dan daftar referensi.

E. Proses Pembelajaran

Proses pembelajaran menggunakan strategi *student active learning* yang menempatkan dosen sebagai fasilitator dan mahasiswa-mahasiswi sebagai subjek pembelajaran yang menuntut mahasiswa-mahasiswi belajar secara kreatif dan mandiri. Pembelajaran bukan hanya berlangsung di kelas saja, melainkan perlu dikembangkan model-model pembelajaran di luar kelas dengan memanfaatkan seluruh sumber belajar yang ada di lingkungan sekitar, misalnya perpustakaan, laboratorium, museum, alam sekitar, dan masyarakat.

Dalam keadaan *force majeure* (seperti Covid-19 dan gempa), pembelajaran dapat dilaksanakan dengan menggunakan model pembelajaran jarak jauh (*distance learning*) di antaranya melalui pembelajaran daring atau e-learning dengan ragam bentuknya, seperti *learning management system* (LMS), *zoom meeting*, *google classroom*, *whatsapp*. Selain itu, juga dilakukan pembelajaran merdeka belajar kampus merdeka (MBKM).

Ruang lingkup proses pembelajaran meliputi kegiatan prakuliah, persiapan perkuliahan, pelaksanaan perkuliahan, dan evaluasi perkuliahan.

1. Kegiatan Prakuliah

- a. Semua mahasiswa-mahasiswi baru wajib mengikuti pengenalan budaya akademik dan kemahasiswaan (PBAK) dan *studium generale* (kuliah umum) di awal semester.

- b. Sosialisasi pembelajaran di perguruan tinggi dilaksanakan oleh fakultas di bawah koordinasi universitas sesuai dengan pedoman yang berlaku.
- c. Universitas mendistribusikan buku Pedoman Akademik universitas pada saat PBAK.

2. Persiapan Perkuliahan

Sebelum perkuliahan dimulai, dosen penasehat akademik melaksanakan bimbingan dan pengesahan atas rencana studi yang dibuat oleh mahasiswa-mahasiswi.

3. Pelaksanaan Perkuliahan

- a. Pada kuliah pertama, dosen pengampu menjelaskan rencana pelaksanaan perkuliahan, RPS, sistem evaluasi, dan kontrak belajar secara tertulis.
- b. Pada setiap pertemuan kuliah, mahasiswa-mahasiswi wajib mengisi daftar hadir kuliah.
- c. Kuliah umum diselenggarakan oleh jurusan/ program studi minimal 1 (satu) kali tiap semester dengan topik yang dianggap sesuai dengan bidang keilmuan jurusan/ program studi yang bersangkutan.
- d. Kegiatan praktek kerja lapangan, kuliah kerja lapangan, dan kerja praktek dikoordinasi oleh fakultas masing-masing.
- e. Jumlah tatap muka perkuliahan tiap semester sebanyak 14 kali untuk mata kuliah 0-3 SKS. Setiap tatap muka memerlukan waktu 100 menit untuk mata kuliah 2 SKS dan 150 menit untuk mata kuliah 3 SKS.

Untuk selanjutnya setiap penambahan 1 SKS ada penambahan waktu 50 menit.

4. Evaluasi

- a. Setiap akhir perkuliahan mahasiswa-mahasiswi diwajibkan mengisi kuesioner penilaian mahasiswa-mahasiswi terhadap efektivitas pembelajaran yang dilaksanakan oleh jurusan/prodi dan atau LPM.
- b. Kuesioner penilaian mahasiswa-mahasiswi terhadap efektivitas pembelajaran akan menjadi salah satu bahan bagi jurusan/program studi untuk perbaikan perkuliahan semester berikutnya.

F. Penilaian

Penilaian merupakan proses dan kegiatan untuk menentukan pencapaian kompetensi mahasiswa-mahasiswi selama dan setelah mengikuti proses pembelajaran. Penilaian dilakukan secara terpadu untuk mengungkapkan seluruh aspek kemampuan mahasiswa-mahasiswi, baik dalam aspek kognitif, afektif, normatif, maupun psikomotorik. Penilaian pembelajaran mencakup penilaian terhadap proses pembelajaran dan penilaian hasil belajar.

1. Penilaian Proses Pembelajaran

Penilaian proses pembelajaran dimaksudkan untuk mengungkapkan kemampuan mahasiswa-mahasiswi dalam mengikuti proses pembelajaran. Penilaiannya dapat dilakukan dengan pengamatan atau cara lainnya.

2. Penilaian Hasil Belajar

a. Cara Penilaian

Penilaian dapat dilakukan dengan cara tes dan nontes

b. Bentuk Penilaian

Penilaian hasil belajar dapat berbentuk tes, proyek, produk, performansi, portofolio, dan pengamatan.

c. Waktu Penilaian

Penilaian hasil belajar dilakukan dalam rentang waktu tengah semester dan satu semester.

d. Norma Penilaian

1) Penentuan nilai akhir didasarkan penilaian acuan patokan (PAP) dengan rumus sebagai berikut.

a) Untuk mata kuliah yang ada praktiknya

$$\text{Skor NA} = 30\%U_1 + 20\%U_2 + 20\%U_3 + 30\%U_4$$

b) Untuk mata kuliah yang tidak ada praktiknya

$$\text{Skor NA} = 40\%U_1 + 20\%U_3 + 40\%U_4$$

Keterangan:

- U₁ : Nilai Kehadiran/Partisipasi/
Penugasan/Kuis
- U₂ : Nilai Praktikum
- U₃ : Nilai UTS
- U₄ : Nilai UAS

- 2) Penilaian akhir hasil belajar mahasiswa-mahasiswi dinyatakan dalam bentuk nilai huruf yang dikonversi dari nilai angka dan kategori sebagai berikut.

| Nilai Angka | Nilai Huruf | Bobot | Predikat |
|-------------|-------------|-------|------------------|
| 91 – 100 | A+ | 4.00 | Cumlaude |
| 86 – 90 | A | 3.75 | Sangat Memuaskan |
| 81 – 85 | A- | 3.50 | Memuaskan |
| 76 – 80 | B+ | 3.25 | Sangat Baik |
| 71 – 75 | B | 3.00 | Baik |
| 66 – 70 | B- | 2.75 | Cukup Baik |
| 61 – 65 | C+ | 2.50 | Lebih Dari Cukup |
| 56 – 60 | C | 2.25 | Cukup |
| < 55 | D | 2.00 | Kurang |

- e. Waktu Penyerahan Nilai
Penyerahan nilai dilakukan sesuai kalender akademik. Apabila dosen tidak menyerahkan nilai setelah 3 (tiga) hari dari batas akhir penyerahan nilai UAS, penilaian akan ditentukan oleh jurusan/program studi masing-masing.

- f. Penentuan Hasil Studi
 1. Penilaian merupakan bagian dari proses pembelajaran yang berfungsi untuk mengevaluasi kemajuan dan kemampuan mahasiswa-mahasiswi dalam mencapai kompetensi yang dinyatakan dengan indeks prestasi (IP).
 2. Penetapan IP dilakukan pada tiap akhir semester yang disebut IP Semester. Adapun IP seluruh hasil belajar yang telah ditempuh disebut indeks prestasi kumulatif (IPK).

G. Kartu Hasil Studi (KHS)

KHS dapat dilihat langsung di laman <https://siakad.uinmataram.ac.id/>

H. Kepenasehatan Akademik

Kepenasehatan akademik adalah upaya kepenasehatan oleh seorang dosen yang ditunjuk oleh seorang dekan atas nama rektor sebagai penasehat akademik kepada sejumlah mahasiswa-mahasiswi yang dilakukan di luar jadwal perkuliahan. Tujuan kepenasehatan akademik adalah membimbing dan mengarahkan mahasiswa-mahasiswi berkaitan dengan masalah akademik, pribadi, ataupun kehidupan sosial di lingkungan kampus. Adapun kewajiban penasehat akademik adalah

1. mengadakan tatap muka dengan seluruh mahasiswa-mahasiswi bimbingannya setiap awal semester berkaitan dengan pengisian KRS dan hal lainnya;
2. melakukan bimbingan minimal 4 (empat) kali dalam semester dengan bukti kartu konsultasi yang dikeluarkan oleh jurusan. Bimbingan yang dilakukan di antaranya konsultasi KRS, progres perkuliahan, persiapan UTS, UAS, konsultasi judul skripsi, dan persiapan ujian proposal/skripsi;
3. membantu mahasiswa-mahasiswi merencanakan penyelesaian studi tepat waktu sesuai dengan kalender akademik;
4. mendokumentasikan file rekam akademik mahasiswa-mahasiswi;
5. memberikan *feedback* terhadap kemajuan akademik mahasiswa-mahasiswi;
6. membantu dan mengarahkan mahasiswa-mahasiswi dalam memahami, menghayati, dan menyesuaikan dalam bersikap, bertindak, dan berpikir sesuai dengan kehidupan ilmiah kampus; dan
7. memberi pertimbangan dan masukan kepada mahasiswa-mahasiswi atas permasalahan pribadi yang sulit dipecahkan.

I. Kuliah Kerja Partisipatif (KKP)

1. Kuliah kerja partisipatif (KKP) merupakan kegiatan akademik di lapangan dalam bentuk pengabdian kepada masyarakat yang wajib diikuti oleh setiap mahasiswa-mahasiswi S1

untuk mengembangkan kemampuan berkehidupan masyarakat sesuai dengan kompetensi jurusan/program studi masing-masing.

2. KKP bersifat mengintegrasikan dan menginterkoneksi berbagai aspek kemampuan untuk diaplikasikan dalam pengembangan masyarakat dengan bimbingan dosen pembimbing lapangan (DPL).
3. Secara teknis, pelaksanaan KKP dilakukan oleh Pusat Pengabdian pada Masyarakat (P2M) bekerja sama dengan fakultas di lingkungan UIN Mataram.
4. Syarat mengikuti KKP adalah
 - a. terdaftar sebagai mahasiswa-mahasiswi aktif pada semester yang sedang berjalan;
 - b. telah lulus sekurang-kurangnya 80 sks dan sedang/telah semester VI; dan
 - c. mencantumkan KKP dalam KRS.
5. Bentuk dan pelaksanaan KKP ditetapkan oleh P2M bersama fakultas masing-masing.

J. Praktikum

Praktikum merupakan kegiatan akademik yang diwajibkan kepada mahasiswa-mahasiswi pada jurusan/program studi tertentu yang berfungsi sebagai pemberian pengalaman langsung berkaitan dengan profesinya. Praktikum dilakukan baik di laboratorium maupun kehidupan nyata di masyarakat.

Beberapa bentuk praktikum, di antaranya, adalah praktikum peradilan dan operasional perbankan, praktikum siaran radio, praktikum produksi TV, praktikum konseling, praktikum pada laboratorium dakwah, praktek *social woker*, praktikum MIPA, praktikum *microteaching*, praktik pengalaman lapangan (PPL), praktek kerja lapangan (PKL). Ketentuan praktikum diatur dalam buku pedoman praktikum yang dilaksanakan oleh fakultas pada prodi masing-masing.

K. Skripsi

Skripsi merupakan karya tulis ilmiah yang dikerjakan mahasiswa-mahasiswi menjelang akhir studinya. Karya tulisnya ini dapat berupa hasil kegiatan penelitian, studi literatur, studi kasus/atau perancangan dengan melakukan analisis keilmuan sesuai dengan disiplin ilmu masing-masing.

1. Persyaratan Seminar Proposal Skripsi

- a. Mahasiswa-mahasiswi sudah pernah mengikuti seminar proposal skripsi.
- b. Mahasiswa-mahasiswi memenuhi persyaratan lain yang ditetapkan oleh fakultas/jurusan/program studi.
- c. Seminar proposal dilaksanakan sesuai jadwal dengan ketentuan pengumuman dari ketua/sekretaris sidang seminar proposal dengan format masing-masing jurusan.

2. Prosedur Pengajuan Skripsi

- a. Mahasiswa-mahasiswi mengajukan judul kepada ketua jurusan/program studi atas persetujuan dosen penasehat akademik dengan mengisi formulir pengajuan penyusunan skripsi dengan mencantumkan skripsi dalam KRS.
- b. Setelah proposal skripsi disetujui pembimbing, mahasiswa-mahasiswi diwajibkan mempresentasikan proposalnya pada seminar proposal sesuai dengan peraturan masing-masing fakultas/jurusan/program studi.

3. Dosen Pembimbing

- a. Dosen pembimbing skripsi ditentukan oleh jurusan/program studi.
- b. Pembimbing adalah dosen tetap PNS dan Non-PNS yang memiliki kualifikasi S2 (magister) dan S3 (dokter) dengan jabatan fungsional serendah-rendahnya asisten ahli (III/b).
- c. Pembimbing dapat diganti oleh jurusan/program studi apabila proses bimbingan lebih dari 1 semester (6 bulan) dari surat penugasan bimbingan; pembimbing berhalangan tetap, seperti meninggal dunia, sakit dalam waktu yang lama, melanjutkan studi, pindah tugas, atas permintaan pembimbing bersangkutan, atau *force majeure*; permintaan mahasiswa apabila dosen yang bersangkutan tidak

pernah menjalankan kewajiban bimbingan yang disertai bukti-bukti yang dapat dipercaya.

- d. Proses bimbingan dilakukan melalui pembimbing.
- e. Pembimbing diutamakan lebih memfokuskan pada materi/substansi skripsi dan aspek metodologi.

4. Teknik Penulisan Skripsi

Tata cara penulisan dan segala hal yang berkaitan dengan skripsi dapat dilihat pada buku Pedoman Penulisan Skripsi UIN Mataram.

L. Ujian Skripsi

Ujian skripsi (*munaqasyah*) adalah ujian akhir mahasiswa-mahasiswi untuk menyelesaikan jenjang studi S1 di hadapan tim penguji. Tim penguji ditentukan oleh jurusan/program studi setelah berkoordinasi dengan wakil dekan bidang akademik.

Mahasiswa-mahasiswi dapat tidak mengikuti ujian skripsi/*munaqasyah* dengan ketentuan: (1) memiliki artikel hasil penelitian skripsi yang terpublikasi minimal Sinta 5 sebagai penulis pertama dengan afiliasi prodi/fakultas/ Universitas Islam Negeri Mataram di bawah bimbingan dosen UIN Mataram dan/atau; (2) memiliki artikel terpublikasi minimal Sinta 5 sebagai penulis pertama dengan afiliasi prodi/fakultas/Universitas Islam Negeri Mataram di bawah bimbingan dosen UIN Mataram.

1. Syarat ujian skripsi adalah
 - a. terdaftar sebagai mahasiswa-mahasiswi aktif pada saat munaqasyah;
 - b. menyerahkan bukti telah memenuhi syarat penomoran ijazah nasional sistem verifikasi ijazah secara elektronik (PIN SIVIL);
 - c. telah lulus minimal 120 SKS;
 - d. menyerahkan bukti lulus cek plagiasi dengan tingkat similarity maksimal 25% beserta dokumen skripsi (*softfile*) dari UPT Perpustakaan;
 - e. menyerahkan bukti telah menyelesaikan skripsi yang disetujui oleh pembimbing yang jumlahnya sesuai dengan ketentuan jurusan/program studi;
 - f. menyerahkan fotokopi ijazah SLTA/STTB dan akta kelahiran (sebagai dasar penulisan ijazah);
 - g. menyerahkan sertifikat lulus baca tulis al-Qur'an yang dikeluarkan oleh Quranic Center Ma'had al-Jami'ah dan atau Lembaga/unit yang ditunjuk oleh rektor UIN Mataram;
 - h. mahasiswa-mahasiswi diperkenankan ujian skripsi paling cepat sebulan setelah proposal diujikan; dan
 - i. memenuhi persyaratan lain yang diberlakukan oleh fakultas masing-masing.
2. Pelaksanaan ujian skripsi/*munaqasyah* diatur dan ditentukan oleh jurusan atas persetujuan fakultas.

M. Evaluasi Hasil Studi

Evaluasi hasil studi mahasiswa-mahasiswi dilakukan oleh jurusan/prodi/penasehat akademik dan dilaksanakan setiap akhir semester untuk menilai kelayakan mahasiswa agar dapat melanjutkan studi atau menyelesaikan studi pada jurusan/program studi yang bersangkutan. Mahasiswa-mahasiswi dinyatakan tidak layak melanjutkan studi berdasarkan data akademik dinyatakan putus studi atau *drop out* (DO).

1. Evaluasi Akhir Semester

Evaluasi akhir semester dilakukan tiap akhir semester meliputi matakuliah yang diambil mahasiswa-mahasiswi selama semester yang berlaku. Hasil evaluasi ini terutama digunakan untuk menentukan beban studi yang boleh diambil pada semester berikutnya. Keberhasilan belajar tersebut dinyatakan dengan indeks prestasi semester (IPS). IPS merupakan satuan nilai yang didapatkan dari total hasil perkuliahan, yaitu hasil dari pembagian nilai mata kuliah dikalikan jumlah satuan kredit, kemudian dibagi jumlah seluruh satuan kredit mata kuliah dalam satu semester.

2. Evaluasi Hasil Studi Empat Semester Pertama

Setelah empat semester pertama, mahasiswa-mahasiswi bisa melanjutkan studi jika lulus sekurang-kurangnya 30 sks dengan minimal C dan IPK minimal 2.00.

Mahasiswa-mahasiswi yang tidak dapat memenuhi persyaratan di atas dinyatakan *drop out* (DO). Sebelum mahasiswa-mahasiswi yang bersangkutan dinyatakan DO terlebih dahulu diberi peringatan dengan cara sebagai berikut.

Pertama, setelah menempuh 3 (tiga) semester pertama, jumlah sks yang lulus kurang dari 30 sks dan atau IPK yang diperoleh kurang dari 2.00, mahasiswa-mahasiswi yang bersangkutan diberi surat peringatan terancam DO pada semester 4.

Kedua, setelah menempuh 3 (tiga) semester pertama, jumlah sks yang lulus ditambah dengan jumlah sks yang dapat diambil pada semester keempat kurang dari 30 sks atau IPK yang akan diperoleh kurang dari 2.00, mahasiswa-mahasiswi yang bersangkutan dinyatakan DO.

3. Evaluasi Delapan Semester

Pada akhir semester kedelapan, mahasiswa-mahasiswi diharapkan telah memperoleh sekurang-kurangnya 80 sks dengan IPK 2.00. Mahasiswa-mahasiswi yang tidak memenuhi persyaratan ini akan diberi peringatan dan perhatian khusus untuk memperlancar studinya.

4. Evaluasi Akhir Program

Evaluasi akhir program adalah penilaian terhadap keberhasilan mahasiswa-mahasiswi setelah berakhir studinya. Keberhasilan belajar tersebut dinyatakan dengan indeks prestasi kumulatif (IPK). IPK merupakan nilai yang

didapat dari total hasil perkalian nilai dengan satuan kredit mata kuliah yang diperoleh (kumulatif), dibagi dengan total satuan kredit mata kuliah.

Evaluasi akhir program dapat dilaksanakan dengan ketentuan sebagai berikut.

- a. Mahasiswa-mahasiswi telah menyelesaikan beban studi antara 144 – 160 sks.
- b. IPK akhir program S1 minimal 2.75 (cukup).
- c. Nilai setiap IPS dan IPK ditulis dalam bentuk pembulatan dua angka di belakang koma. Adapun rumus untuk menghitung IPS dan IPK pada dasarnya adalah sama.

$$\text{IPS/IPK} = \frac{\text{Total SKS} \times \text{Nilai SKSN}}{\text{Total SKS}} = \frac{\text{SKSN}}{\text{SKS}}$$

N. Batas Studi/Lama Masa Studi

Program Sarjana (S1) dapat ditempuh dalam waktu kurang dari 8 (delapan) semester dan batas waktu maksimum lama studi adalah 14 (empat belas) semester termasuk cuti. Pada akhir batas waktu studi maksimum dilakukan evaluasi. Jika syarat-syarat tidak terpenuhi, yang bersangkutan dinyatakan *drop out* (DO).

O. Yudisium

Yudisium ditentukan atas dasar perolehan indeks prestasi kumulatif (IPK) dengan ketentuan sebagai berikut.

| IPK | PREDIKAT |
|-------------|------------------|
| 3.51 - 4.00 | Cumlaude |
| 2.76 - 3.50 | Sangat Memuaskan |
| 2.00 - 2.75 | Memuaskan |

P. Wisuda

Wisuda adalah kegiatan seremonial yang diikuti oleh mahasiswa-mahasiswi yang dalam yudisium telah dinyatakan lulus dengan ketentuan sebagai berikut.

1. Peserta wisuda adalah mahasiswa-mahasiswi yang telah dinyatakan lulus pada tanggal terakhir yang ditetapkan rektor.
2. Syarat pendaftaran wisuda adalah
 - a. membayar biaya wisuda dan alumni;
 - b. mengurus bebas pustaka, yakni surat keterangan bebas peminjaman dari perpustakaan;
 - c. menyerahkan bukti serah terima skripsi dari fakultas;
 - d. mengisi formulir pendaftaran wisuda; dan
 - e. waktu pengambilan toga, undangan wisuda dan samir sesuai dengan jadwal di fakultas masing-masing.

3. Kriteria Wisudawan Terbaik
 - a. ketepatan/kecepatan waktu studi dan
 - b. memiliki IPK tertinggi.

Bab 5

KURIKULUM

Kurikulum yang berlaku di UIN Maratam adalah Kurikulum Berbasis Kerangka Kualifikasi Nasional Indonesia (KKNI) dengan tujuan agar lulusannya memiliki kompetensi yang sesuai dengan sasaran jurusan/program studi dan mampu mengintegrasikan studi keislaman dan keilmuan. Kurikulum yang berlaku adalah sesuai tahun akademik berjalan. Juga, UIN Mataram menerapkan kurikulum berbasis Merdeka Belajar Kampus Merdeka (MBKM) untuk mahasiswa-mahasiswa mulai tahun akademik 2022/2023 yang kurikulum dan teknisnya diatur dalam pedoman tersendiri.

A. Kode Kurikulum

Seluruh kurikulum pada setiap program studi diberikan kode sebagai berikut.

Mata Kuliah Nasional:

[N]+[PRODI]+[KURIKULUM KE-n]+[NO_URUT]

Contoh:

NPAI0101 {kurikulum 2015/kurikulum ke-1}

NPAI0201 {kurikulum 2019/kurikulum ke-2}

NPAI0301 {kurikulum 2022/kurikulum ke-3}

Mata Kuliah Universitas:

[U]+[PRODI]+[KURIKULUM KE-n]+[NO_URUT]

Contoh:

UPAI0101 {kurikulum 2015/kurikulum ke-1}

UPAI0201 {kurikulum 2019/kurikulum ke-2}

UPAI0301 {kurikulum 2022/kurikulum ke-3}

Matakuliah Fakultas:

[F]+[PRODI]+[KURIKULUM KE-n]+[NO_URUT]

Contoh:

FPAI0101 {kurikulum 2015/kurikulum ke-1}

FPAI0201 {kurikulum 2019/kurikulum ke-2}

FPAI0301 {kurikulum 2022/kurikulum ke-3}

Mata Kuliah Program Studi:

[PRODI]+[KURIKULUM KE-n]+[NO_URUT]

Contoh:

PAI0101 {kurikulum 2015/kurikulum ke-1}

PAI0201 {kurikulum 2019/kurikulum ke-2}

PAI0301 {kurikulum 2022/kurikulum ke-3}

Catatan:

1. Nomor urut diurutkan kembali sesuai jenis mata kuliah nasional, universitas, fakultas, dan program studi.
2. Kode Program Studi

| | |
|---|-----------------|
| N | : NASIONAL |
| U | : UNIVERSITAS |
| F | : FAKULTAS |
| P | : PROGRAM STUDI |

| | |
|-----|---------------------------------------|
| PAI | : PENDIDIKAN AGAMA ISLAM |
| PBA | : PENDIDIKAN BAHASA ARAB |
| PGM | : PENDIDIKAN GURU MADRASAH IBTIDAIYAH |
| PIA | : PENDIDIKAN ISLAM ANAK USIA DINI |
| MTK | : PENDIDIKAN MATEMATIKA |
| BIO | : PENDIDIKAN IPA-BIOLOGI |
| IPS | : PENDIDIKAN IPS-EKONOMI |
| TBI | : PENDIDIKAN BAHASA INGGRIS |
| KIM | : PENDIDIKAN KIMIA |
| FIS | : PENDIDIKAN FISIKA |
| PPG | : PENDIDIKAN PROFESI GURU |
| AS | : HUKUM KELUARGA ISLAM |
| MUA | : HUKUM EKONOMI SYARIAH |
| IF | : ILMU FALAK |
| PMI | : PENGEMBANGAN MASYARAKAT ISLAM |
| KPI | : KOMUNIKASI DAN PENYIARAN ISLAM |
| BKI | : BIMBINGAN DAN KONSELING ISLAM |
| MD | : MANAJEMEN DAKWAH |

| | | |
|-----|---|---------------------------|
| SA | : | SOSIOLOGI AGAMA |
| PPI | : | PEMIKIRAN POLITIK ISLAM |
| IQT | : | ILMU AL-QUR'AN DAN TAFSIR |
| ES | : | EKONOMI SYARIAH |
| PS | : | PERBANKAN SYARIAH |
| PWS | : | PARIWISATA SYARIAH |
| HB | : | HUKUM BISNIS |

B. Sebaran Mata Kuliah

Sebaran mata kuliah tiap fakultas dan jurusan/program studi adalah sebagai berikut.

FAKULTAS TARBIYAH DAN KEGURUAN

| KURIKULUM KKNI 2016 PROGRAM STUDI PENDIDIKAN AGAMA ISLAM | | | |
|----------------------------------------------------------|--------------------------------------|----------|-----|
| FAKULTAS TARBIYAH DAN KEGURUAN | | | |
| KODE | MATAKULIAH | SEMESTER | SKS |
| NPAI0201 | BAHASA INDONESIA | 1 | 2 |
| PAI0201 | TAHFIZ AL-QUR'AN** | 1 | 3 |
| PAI0202 | SEJARAH ISLAM KLASIK DAN PERTENGAHAN | 1 | 2 |
| PAI0203 | ILMU ALAMIAH DASAR | 1 | 2 |
| UPAI0203 | BAHASA ARAB | 1 | 2 |
| UPAI0204 | BAHASA INGGRIS | 1 | 2 |
| UPAI0207 | AL QUR'AN | 1 | 2 |
| UPAI0208 | AL-HADIS | 1 | 2 |
| UPAI0209 | FILSAFAT | 1 | 2 |
| UPAI0210 | FIKIH DAN USHUL FIKIH | 1 | 2 |
| FPAI0201 | TAFSIR TARBAWY | 2 | 2 |
| FPAI0202 | HADIS TARBAWY | 2 | 2 |
| NPAI0202 | PANCASILA DAN KEWARGANEGARAAN | 2 | 2 |
| PAI0204 | MANAJEMEN PENDIDIKAN** | 2 | 3 |
| PAI0205 | SEJARAH ISLAM MODERN | 2 | 2 |
| PAI0206 | DASAR-DASAR PENDIDIKAN | 2 | 2 |
| PAI0207 | QIRO'ATUL QUTUB | 2 | 2 |
| PAI0208 | TEXT READING | 2 | 2 |
| UPAI0201 | ISLAM, SAINS, DAN PERADABAN | 2 | 2 |
| UPAI0206 | AKHLAK TASAWUF | 2 | 2 |
| FPAI0203 | PSIKOLOGI PENDIDIKAN | 3 | 2 |
| PAI0209 | FIKIH MUNAKAHAT DAN MAWARIS | 3 | 2 |
| PAI0210 | FIKIH IBADAH DAN MUAMALAH | 3 | 2 |
| PAI0211 | SOSIOLOGI PENDIDIKAN ISLAM | 3 | 2 |
| PAI0212 | ANTROPOLOGI PENDIDIKAN ISLAM | 3 | 2 |
| PAI0213 | PENGEM. BUDAYA & SENI DALAM PAI** | 3 | 3 |
| PAI0214 | SEJARAH PENDIDIKAN ISLAM | 3 | 2 |
| PAI0215 | PERKEMBANGAN PEMIKIRAN DALAM ISLAM | 3 | 2 |
| UPAI0202 | METODOLOGI STUDI ISLAM | 3 | 2 |
| UPAI0205 | TAUHID DAN ILMU KALAM | 3 | 2 |
| FPAI0205 | FILSAFAT PENDIDIKAN ISLAM | 4 | 2 |
| PAI0216 | STUDI AGAMA-AGAMA | 4 | 2 |
| PAI0217 | FIKIH SIYASAH DAN JINAYAH | 4 | 2 |
| PAI0218 | SEJARAH ISLAM INDONESIA | 4 | 2 |
| PAI0219 | BIMBINGAN KONSELING | 4 | 2 |
| PAI0220 | ILMU PENDIDIKAN ISLAM | 4 | 2 |
| PAI0221 | PSIKOLOGI BELAJAR PAI | 4 | 2 |
| PAI0222 | STRATEGI PEMBELAJARAN PAI** | 4 | 3 |
| PAI0223 | KEWIRUSAHAAN PENDIDIKAN 1 | 4 | 2 |
| PAI0224 | STATISTIK PENDIDIKAN DASAR | 4 | 2 |
| PAI0225 | PENDIDIKAN SOFT SKILL * | 4 | 3 |
| PAI0226 | PERBANDINGAN PENDIDIKAN ISLAM * | 4 | 3 |
| PAI0227 | PENDIDIKAN PAI LUAR SEKOLAH * | 4 | 3 |
| FPAI0204 | PROFESI KEGURUAN | 5 | 2 |

| | | | |
|----------|-----------------------------------|---|---|
| PAI0228 | MASAILUL FIKIH/FIKIH KONTEMPORER | 5 | 2 |
| PAI0229 | PSIKOLOGI AGAMA | 5 | 2 |
| PAI0230 | BELAJAR DAN PEMBELAJARAN | 5 | 2 |
| PAI0231 | METODIK KHUSUS PAI | 5 | 2 |
| PAI0232 | MEDIA PEMBELAJARAN PAI** | 5 | 3 |
| PAI0233 | STATISTIK PENDIDIKAN LANJUT | 5 | 2 |
| PAI0234 | KEWIRAUSAHAAN PENDIDIKAN 2 | 5 | 2 |
| PAI0235 | KAPITA SELEKTA PAI | 5 | 2 |
| PAI0236 | TELAAH KURIKULUM PAI | 5 | 2 |
| PAI0237 | ISU-ISU AKTUAL DALAM PENDIDIKAN* | 5 | 3 |
| PAI0238 | PENDIDIKAN MULTIKULTURAL * | 5 | 3 |
| PAI0239 | PENELITIAN TINDAKAN KELAS* | 5 | 3 |
| FPAI0206 | METODOLOGI PENELITIAN PENDIDIKAN | 6 | 3 |
| FPAI0207 | MICROTEACHING | 6 | 3 |
| PAI0240 | PEMB. AL-QUR`AN HADIS DI MADRASAH | 6 | 2 |
| PAI0241 | PEMB. AKIDAH AKHLAK DI MADRASAH | 6 | 2 |
| PAI0242 | PEMB. FIKH DI MADRASAH | 6 | 2 |
| PAI0243 | PEMB. SKI DI MADRASAH | 6 | 2 |
| PAI0244 | DESAIN PEMBELAJARAN PAI** | 6 | 3 |
| PAI0245 | EVALUASI PEMBELAJARAN PAI | 6 | 3 |
| PAI0246 | PEMBELAJARAN PAI DI SEKOLAH | 6 | 2 |
| FPAI0208 | PRAKTIK PENGENALAN LAPANGAN (PPL) | 7 | 4 |
| FPAI0209 | KULIAH KERJA PARTISIPATIF (KKP) | 7 | 4 |
| PAI0247 | PENGEMBANGAN BAHAN AJAR PAI** | 7 | 3 |
| PAI0248 | BIMBINGAN PENULISAN SKRIPSI | 7 | 2 |
| PAI0249 | KEPEMIMPINAN DALAM PENDIDIKAN* | 7 | 3 |
| PAI2750 | PENGELOLAAN PERPUSTAKAAN SEKOLAH* | 7 | 3 |
| PAI2751 | KOMUNIKASI PENDIDIKAN | 7 | 3 |
| FPAI0210 | SKRIPSI | 8 | 6 |

| KURIKULUM MBKM PROGRAM STUDI PENDIDIKAN AGAMA ISLAM | | | |
|-----------------------------------------------------|-------------------------------------|----------|-----|
| FAKULTAS TARBIYAH DAN KEGURUAN | | | |
| KODE | MATAKULIAH | SEMESTER | SKS |
| NPAI0301 | PANCASILA | 1 | 2 |
| PAI0301 | SEJARAH PERADABAN ISLAM | 1 | 3 |
| PAI0302 | PENGUATAN BACA TULIS AL-QUR'AN** | 1 | 2 |
| UPAI0304 | AL-QUR'AN | 1 | 2 |
| UPAI0305 | HADIS | 1 | 2 |
| UPAI0306 | BAHASA ARAB | 1 | 2 |
| UPAI0307 | BAHASA INGGRIS | 1 | 2 |
| UPAI0309 | FIKIH DAN USHUL FIKIH | 1 | 2 |
| UPAI0310 | AKHLAK TASAWUF | 1 | 2 |
| FPAI0301 | AYAT DAN HADIS TARBAWI | 2 | 2 |
| NPAI0302 | KEWARGANEGARAAN | 2 | 2 |
| NPAI0303 | BAHASA INDONESIA | 2 | 2 |
| PAI0303 | MANAJEMEN PENDIDIKAN | 2 | 2 |
| PAI0304 | QIRA'AT AL-KUTUB | 2 | 2 |
| PAI0305 | TEXT READING | 2 | 2 |
| PAI0306 | FIKIH IBADAH** | 2 | 3 |
| PAI0307 | DASAR-DASAR PENDIDIKAN | 2 | 2 |
| PAI0308 | SEJARAH PENDIDIKAN ISLAM | 2 | 2 |
| PAI0309 | PERKEMBANGAN PEMIKIRAN DALAM ISLAM | 2 | 2 |
| UPAI0308 | TAUHID DAN ILMU KALAM | 2 | 2 |
| FPAI0303 | FILSAFAT PENDIDIKAN | 3 | 2 |
| FPAI0304 | PROFESI KEGURUAN | 3 | 2 |
| PAI0310 | FIKIH MUAMALAT** | 3 | 3 |
| PAI0311 | SEJARAH ISLAM INDONESIA | 3 | 2 |
| PAI0312 | BELAJAR DAN PEMBELAJARAN | 3 | 2 |
| PAI0313 | ILMU PENDIDIKAN ISLAM | 3 | 2 |
| PAI0314 | SOSIOLOGI PENDIDIKAN ISLAM | 3 | 2 |
| PAI0315 | PSIKOLOGI AGAMA | 3 | 3 |
| UPAI0311 | METODOLOGI STUDI ISLAM | 3 | 2 |
| FPAI0302 | PSIKOLOGI PENDIDIKAN | 4 | 2 |
| FPAI0305 | METODOLOGI PENELITIAN PENDIDIKAN** | 4 | 3 |
| PAI0316 | METODIK KHUSUS PAI | 4 | 2 |
| PAI0317 | STRATEGI PEMBELAJARAN PAI ** | 4 | 3 |
| PAI0318 | FIKIH KONTEMPORER | 4 | 2 |
| PAI0319 | STATISTIK PENDIDIKAN | 4 | 3 |
| PAI0320 | SUMBER DAN MEDIA PEMBELAJARAN PAI** | 4 | 3 |
| PAI0335 | PERBANDINGAN PENDIDIKAN ISLAM * | 4 | 3 |
| PAI0336 | PENDIDIKAN SOFT SKILL * | 4 | 3 |
| PAI0337 | PENDIDIKAN MULTIKULTURAL * | 4 | 3 |
| PAI0321 | DESAIN PEMBELAJARAN PAI** | 5 | 3 |
| PAI0322 | EVALUASI PEMBELAJARAN PAI | 5 | 2 |
| PAI0323 | TELAAH KURIKULUM PAI | 5 | 3 |
| PAI0324 | PENELITIAN TINDAKAN KELAS | 5 | 2 |
| PAI0325 | TEOLOGI DAN MODERASI BERAGAMA | 5 | 3 |

| | | | |
|----------|-------------------------------------------|---|---|
| PAI0326 | E-LEARNING | 5 | 2 |
| PAI0327 | PENGEMBANGAN BAHAN AJAR PAI DIGITAL ** | 5 | 3 |
| PAI0328 | PENGEMBANGAN BUDAYA & SENI DALAM PAI** | 5 | 3 |
| PAI0338 | PENDIDIKAN INKLUSI * | 5 | 3 |
| PAI0339 | KEBIJAKAN PENDIDIKAN ISLAM DI INDONESIA * | 5 | 3 |
| PAI0340 | KEWIRAUSAHAAN PENDIDIKAN * | 5 | 3 |
| FPAI0306 | MICROTEACHING | 6 | 3 |
| PAI0329 | AL-QUR'AN HADIS DI MADRASAH | 6 | 3 |
| PAI0330 | AKIDAH AKHLAK DI MADRASAH | 6 | 3 |
| PAI0331 | FIKIH DI MADRASAH | 6 | 3 |
| PAI0332 | SKI DI MADRASAH | 6 | 3 |
| PAI0333 | PAI DI SEKOLAH | 6 | 3 |
| PAI0334 | PUBLIKASI KARYA TULIS ILMIAH** | 6 | 2 |
| PAI0341 | PENGELOLAAN TPQ DAN MADRASAH DINIYAH * | 6 | 3 |
| PAI0342 | KEPEMIMPINAN DALAM PENDIDIKAN * | 6 | 3 |
| PAI0343 | ISU-ISU AKTUAL DALAM PENDIDIKAN * | 6 | 3 |
| FPAI0307 | PRAKTIK PENGALAMAN LAPANGAN (PPL) | 7 | 4 |
| FPAI0308 | KULIAH KERJA PARTISIPATIF (KKP) | 7 | 4 |
| FPAI0309 | SKRIPSI | 7 | 6 |

| KURIKULUM KKNI 2016 PROGRAM STUDI PENDIDIKAN BAHASA ARAB | | | |
|----------------------------------------------------------|------------------------------------|----------|-----|
| FAKULTAS TARBIYAH DAN KEGURUAN | | | |
| KODE | MATAKULIAH | SEMESTER | SKS |
| FPBA0211 | DASAR DASAR PENDIDIKAN | 1 | 2 |
| NPBA0201 | BAHASA INDONESIA | 1 | 2 |
| NPBA0202 | PANCASILA DAN KEWARGANEGARAAN | 1 | 2 |
| PBA0201 | ISTIMA` 1 | 1 | 2 |
| PBA0202 | KALAM 1 | 1 | 2 |
| PBA0203 | NAHWU 1 | 1 | 2 |
| PBA0204 | MUFRADAT | 1 | 2 |
| PBA0205 | PRAKTIKUM ISTIMA` 1 | 1 | 1 |
| UPBA0201 | ISLAM, SAINS DAN PERADABAN | 1 | 2 |
| UPBA0203 | BAHASA ARAB | 1 | 2 |
| UPBA0204 | BAHASA INGGRIS | 1 | 2 |
| UPBA0207 | AL-QUR`AN | 1 | 2 |
| UPBA0208 | AL HADIST | 1 | 2 |
| FPBA0201 | TAFSIR TARBAWY | 2 | 2 |
| FPBA0203 | PSIKOLOGI PENDIDIKAN | 2 | 2 |
| PBA0206 | ILMU AL LUGAH AL`AM | 2 | 2 |
| PBA0207 | MANAJEMEN PEMBELAJARAN BAHASA ARAB | 2 | 2 |
| PBA0208 | ISTIMA` 2 | 2 | 2 |
| PBA0209 | KALAM 2 | 2 | 2 |
| PBA0210 | NAHWU 2 | 2 | 2 |
| PBA0211 | SHARF 1 | 2 | 2 |
| PBA0212 | PRAKTIKUM KALAM 1 | 2 | 1 |
| PBA0213 | QIRO`AH 1 | 2 | 2 |
| UPBA0209 | FILSAFAT | 2 | 2 |
| UPBA0210 | FIQH DAN USHUL FIQH | 2 | 2 |
| FPBA0202 | HADIST TARBAWI | 3 | 2 |
| FPBA0205 | FILSAFAT PENDIDIKAN ISLAM | 3 | 2 |
| PBA0214 | PENGANTAR METODOLOGI PENELITIAN | 3 | 2 |
| PBA0215 | ICT 1 | 3 | 2 |
| PBA0216 | METODE PEMBELAJARAN BAHASA ARAB 1 | 3 | 2 |
| PBA0217 | NAHWU 3 | 3 | 2 |
| PBA0218 | SHARF 2 | 3 | 2 |
| PBA0219 | TARJAMAH KITABIYAH 1 | 3 | 2 |
| PBA0220 | PRAKTIKUM QIRO`AH 1 | 3 | 1 |
| PBA0221 | QIRO`AH 2 | 3 | 2 |
| UPBA0202 | METODOLOGI STUDI ISLAM | 3 | 2 |
| UPBA0205 | TAUHID DAN ILMU KALAM | 3 | 2 |
| FPBA0206 | METODE PENELITIAN PENDIDIKAN | 4 | 3 |
| PBA0222 | KITABAH 1 | 4 | 2 |
| PBA0223 | ICT 2 | 4 | 2 |
| PBA0224 | SHARF 3 | 4 | 2 |
| PBA0225 | ILMU AL LUGHAH AT TATHBIQI | 4 | 2 |
| PBA0226 | TARJAMAH KITABIYAH 2 | 4 | 2 |
| PBA0227 | METODE PEMBELAJARAN BAHASA ARAB 2 | 4 | 2 |

| | | | |
|----------|------------------------------------------|---|---|
| PBA0228 | MEDIA PEMBELAJARAN BAHASA ARAB | 4 | 3 |
| PBA0229 | PRAKTIKUM KITABAH 1 | 4 | 1 |
| PBA0232 | ILMULLUGHAH AN NAFSI | 4 | 2 |
| UPBA0206 | AKHLAQ TASAWUF | 4 | 2 |
| FPBA0204 | PROFESI KEGURUAN | 5 | 2 |
| PBA0230 | KITABAH 2 | 5 | 2 |
| PBA0231 | TELAAH KURIKULUM BAHASA ARAB | 5 | 2 |
| PBA0233 | ILMU AL LUGHAH AL IJTIMAI | 5 | 2 |
| PBA0234 | TARJAMAH FAURIYAH 1 | 5 | 2 |
| PBA0235 | ILMU SEMANTIK | 5 | 2 |
| PBA0236 | EVALUASI PEMBELAJARAN BAHASA ARAB | 5 | 3 |
| PBA0237 | BALAGAH 1 | 5 | 2 |
| PBA0238 | AL HADLARAH AL ARABIYAH AL MUASHIRAH | 5 | 2 |
| PBA0239 | STRATEGI PEMBELAJARAN BAHASA ARAB | 5 | 2 |
| PBA0240 | PRAKTIKUM KITABAH 2 | 5 | 1 |
| PBA0249 | KEARIFAN LOKAL | 5 | 2 |
| FPBA0207 | MICROTEACHING | 6 | 3 |
| PBA0241 | AL ARABIYAH LI AS SIYAHAH | 6 | 3 |
| PBA0242 | AL ARABIYAH LIL AL MIHNAH | 6 | 3 |
| PBA0243 | DESAIN PEMBELAJARAN BAHASA ARAB | 6 | 3 |
| PBA0244 | KITABAH 3 | 6 | 2 |
| PBA0245 | BALAGAH 2 | 6 | 2 |
| PBA0246 | TARJAMAH FAURIYAH 2 | 6 | 2 |
| PBA0247 | METODE PENELITIAN BAHASA ARAB | 6 | 2 |
| PBA0248 | PRAKTIKUM QIRAAH 2 | 6 | 1 |
| PBA0251 | ENGLISH FOR TOURISM | 6 | 2 |
| PBA0252 | KHAT/KALIGRAFI | 6 | 2 |
| PBA0253 | EDUPRENEURSHIP | 6 | 2 |
| PBA0254 | Bahasa Arab TKI | 6 | 2 |
| PBA0255 | Aplikasi Animasi Al-Arabiyyah lil Athfal | 6 | 2 |
| PBA0256 | E-LEARNING PBA | 6 | 2 |
| FPBA0208 | PPL | 7 | 4 |
| FPBA0209 | KKP | 7 | 4 |
| FPBA0210 | SKRIPSI | 7 | 6 |
| PBA0250 | PRAKTIKUM KITABAH 3 | 7 | 1 |

| KURIKULUM MBKM PROGRAM STUDI PENDIDIKAN BAHASA ARAB | | | |
|-----------------------------------------------------|---------------------------------------------------|----------|-----|
| FAKULTAS TARBIYAH DAN KEGURUAN | | | |
| KODE | MATAKULIAH | SEMESTER | SKS |
| NPBA0301 | PANCASILA | 1 | 2 |
| NPBA0303 | BAHASA INDONESIA | 1 | 2 |
| PBA0301 | MAHARAH AL-ISTIMA` LI AL-MUBTADIIN | 1 | 2 |
| PBA0302 | MAHARAH AL-KALAM LI AL-MUBTADIIN | 1 | 2 |
| PBA0303 | AL-NAHWU LI AL-MUBTADIIN | 1 | 2 |
| PBA0304 | MUFRADAT | 1 | 2 |
| PBA0305 | PRAKTIKUM MAHARAH AL-ISTIMA` | 1 | 1 |
| PBA0306 | ILMU AL-LUGAH AL-`AM | 1 | 2 |
| UPBA0304 | AL-QUR`AN | 1 | 2 |
| UPBA0305 | HADIS | 1 | 2 |
| UPBA0306 | BAHASA ARAB | 1 | 2 |
| UPBA0307 | BAHASA INGGRIS | 1 | 2 |
| FPBA0301 | AYAT DAN HADIS TARBAWY | 2 | 2 |
| FPBA0302 | PSIKOLOGI PENDIDIKAN | 2 | 2 |
| FPBA0303 | FILSAFAT PENDIDIKAN | 2 | 2 |
| NPBA0302 | KEWARGANEGARAAN | 2 | 2 |
| PBA0308 | MAHARAH AL-ISTIMA` LI AL - MUTAQADDIMIN | 2 | 2 |
| PBA0309 | MAHARAH AL-KALAM LI AL - MUTAQADDIMIN | 2 | 2 |
| PBA0310 | AL-NAHWU LI AL-MUTAWASSITIN | 2 | 2 |
| PBA0311 | AL-SHARF LI AL-MUBTADIIN | 2 | 2 |
| PBA0312 | PRAKTIKUM MAHARAH AL-KALAM | 2 | 1 |
| PBA0313 | MAHARAH AL-QIRA`AH LI AL-MUBTADIIN | 2 | 2 |
| PBA0320 | PRAKTIKUM MAHARAH AL-QIRA`AH LI AL-MUBTADIIN | 2 | 1 |
| UPBA0309 | FIKIH DAN USHUL FIKIH | 2 | 2 |
| PBA0307 | MANAJEMEN PEMBELAJARAN BAHASA ARAB | 3 | 2 |
| PBA0314 | PENGANTAR METODOLOGI PENELITIAN | 3 | 2 |
| PBA0315 | ICT-1 | 3 | 2 |
| PBA0317 | AL-NAHWU LI AL-MUTAQADDIMIN | 3 | 2 |
| PBA0318 | AL-SHARF LI AL-MUTAWASSITIN | 3 | 2 |
| PBA0319 | TARJAMAH KITABIYAH ARABIYAH INDUNISIYAH | 3 | 2 |
| PBA0321 | MAHARAH AL-QIRA`AH LI AL - MUTAQADDIMIN | 3 | 2 |
| PBA0331 | ILMU AL-LUGHAH AN-NAFSI | 3 | 2 |
| PBA0347 | PRAKTIKUM MAHARAH AL-QIRA`AH LI AL - MUTAQADDIMIN | 3 | 1 |
| UPBA0308 | TAUHID DAN ILMU KALAM | 3 | 2 |
| UPBA0310 | AKHLAK-TASAWUF | 3 | 2 |
| UPBA0311 | METODOLOGI STUDI ISLAM | 3 | 2 |
| FPBA0304 | PROFESI KEGURUAN | 4 | 2 |
| PBA0316 | METODE PEMBELAJARAN BAHASA ARAB | 4 | 2 |
| PBA0322 | MAHARAH AL-KITABAH LI AL-MUBTADIIN | 4 | 2 |
| PBA0323 | ICT-2 | 4 | 2 |
| PBA0324 | AL-SHARF LI AL - MUTAQADDIMIN | 4 | 2 |
| PBA0325 | ILMU AL-LUGHAH AT-TATHBIQI | 4 | 2 |
| PBA0326 | TARJAMAH KITABIYAH INDUNISIYAH ARABIYAH | 4 | 2 |
| PBA0328 | PRAKTIKUM MAHARAH AL-KITABAH LI AL-MUBTADIIN | 4 | 1 |

| | | | |
|----------|---------------------------------------------------|---|---|
| PBA0335 | EVALUASI PEMBELAJARAN BAHASA ARAB | 4 | 3 |
| PBA0337 | AL-HADLARAH AL-ARABIYAH AL-MU'ASHIRAH | 4 | 2 |
| PBA0338 | STRATEGI PEMBELAJARAN BAHASA ARAB | 4 | 2 |
| FPBA0305 | METODOLOGI PENELITIAN PENDIDIKAN | 5 | 3 |
| FPBA0306 | MICRO TEACHING | 5 | 3 |
| PBA0327 | MEDIA PEMBELAJARAN BAHASA ARAB | 5 | 3 |
| PBA0329 | MAHARAH AL-KITABAH LI AL-MUTAWASSITIN | 5 | 2 |
| PBA0332 | ILMULLUGHHAH AL-IJTIMA'I | 5 | 2 |
| PBA0333 | TARJAMAH FAURIYAH ARABIYAH INDUNISIYAH | 5 | 2 |
| PBA0334 | ILMU SEMANTIK | 5 | 2 |
| PBA0336 | MUQODDIMAH AL BALAGHAH WA ILMU AL BAYANI | 5 | 2 |
| PBA0339 | PRAKTIKUM MAHARAH AL-KITABAH LI AL-MUTAWASSITIN | 5 | 1 |
| PBA0346 | METODE PENELITIAN BAHASA ARAB | 5 | 2 |
| PBA0330 | TELAAH KURIKULUM BAHASA ARAB | 6 | 2 |
| PBA0340 | AL-ARABIYAH LI AS-SIYAHAH | 6 | 3 |
| PBA0341 | AL-ARABIYAH LIL AL-MIHNAH | 6 | 3 |
| PBA0342 | DESAIN PEMBELAJARAN BAHASA ARAB | 6 | 3 |
| PBA0343 | MAHARAH AL-KITABAH LI AL - MUTAQADDIMIN | 6 | 2 |
| PBA0344 | ILMU AL MA'ANI WAL BADI' | 6 | 2 |
| PBA0345 | TARJAMAH FAURIYAH INDUNISIYAH ARABIYAH | 6 | 2 |
| PBA0348 | PRAKTIKUM MAHARAH AL-KITABAH LI AL - MUTAQADDIMIN | 6 | 1 |
| PBA0349 | ENGLISH FOR TOURISM* | 6 | 2 |
| PBA0350 | KHAT/KALIGRAFI* | 6 | 2 |
| PBA0351 | EDUPRENEURSHIP* | 6 | 2 |
| PBA0352 | BAHASA ARAB TKI* | 6 | 2 |
| PBA0353 | APLIKASI ANIMASI AL-ARABIYAH LIL ATHFAL* | 6 | 2 |
| PBA0354 | E-LEARNING PBA* | 6 | 2 |
| FPBA0307 | PPL | 7 | 4 |
| FPBA0308 | KKP | 7 | 4 |
| FPBA0309 | SKRIPSI | 7 | 6 |

| KURIKULUM KKNI 2016 PROGRAM STUDI PENDIDIKAN GURU MADRASAH IBTIDAIYAH | | | |
|-----------------------------------------------------------------------|----------------------------------|----------|-----|
| FAKULTAS TARBIYAH DAN KEGURUAN | | | |
| KODE | MATAKULIAH | SEMESTER | SKS |
| NPGM0201 | BAHASA INDONESIA | 1 | 2 |
| NPGM0202 | PANCASILA DAN KEWARGANEGARAAN | 1 | 2 |
| PGM0201 | IPA DIKDAS 1 | 1 | 2 |
| PGM0202 | PRAKTIKUM PENGENALAN BUDAYA SEK. | 1 | 1 |
| PGM0203 | DASAR DASAR PENDIDIKAN | 1 | 2 |
| PGM0206 | IPS DIKDAS 1 | 1 | 2 |
| UPGM0203 | BAHASA ARAB | 1 | 2 |
| UPGM0205 | TAUHID DAN ILMU KALAM | 1 | 2 |
| UPGM0207 | AL-QURAN | 1 | 2 |
| UPGM0208 | AL-HADITS | 1 | 2 |
| UPGM0209 | FILSAFAT | 1 | 2 |
| UPGM0210 | FIQH DAN USHUL FIQH | 1 | 2 |
| FPGM0201 | TAFSIR TARBAWY | 2 | 2 |
| FPGM0202 | HADITS TARBAWY | 2 | 2 |
| FPGM0205 | FILSAFAT PENDIDIKAN ISLAM | 2 | 2 |
| PGM0204 | BAHASA ARAB DIKDAS | 2 | 2 |
| PGM0205 | IPA DIKDAS 2 | 2 | 2 |
| PGM0207 | MATEMATIKA DIKDAS 1 | 2 | 2 |
| PGM0208 | BAHASA INDONESIA DIKDAS 1 | 2 | 2 |
| PGM0209 | PENDIDIKAN SENI DAN PRAKARYA | 2 | 2 |
| PGM0210 | ENGLISH FOR CHILDREN | 2 | 2 |
| PGM0211 | PRAKTIKUM SENI DAN PRAKARYA | 2 | 1 |
| PGM0212 | IPS DIKDAS 2 | 2 | 2 |
| UPGM0206 | AKHLAK TASAWUF | 2 | 2 |
| PGM0213 | MATEMATIKA DIKDAS 2 | 3 | 2 |
| PGM0214 | BAHASA INDONESIA DIKDAS 2 | 3 | 2 |
| PGM0215 | SKI DAN BUDAYA LOKAL | 3 | 2 |
| PGM0216 | TELAAH KURIKULUM | 3 | 2 |
| PGM0217 | PSIKOLOGI PERKEMBANGAN | 3 | 2 |
| PGM0218 | MEDIA PEMBELAJARAN | 3 | 2 |
| PGM0219 | PENDIDIKAN JASMANI DAN KESEHATAN | 3 | 2 |
| PGM0254 | PRAKTIKUM PENGEMB. MEDIA PEMB. | 3 | 1 |
| PGM0255 | AL-AROBIYAH LIL ATHFAL | 3 | 2 |
| UPGM0201 | ISLAM, SAINS DAN PERADABAN | 3 | 2 |
| UPGM0202 | METODELOGI STUDI ISLAM | 3 | 2 |
| FPGM0203 | PSIKOLOGI PENDIDIKAN | 4 | 2 |
| PGM0220 | EVALUASI PEMBELAJARAN | 4 | 2 |
| PGM0221 | PEMBELAJARAN SKI | 4 | 2 |
| PGM0222 | PEMBELAJARAN TEMATIK | 4 | 2 |
| PGM0223 | PEMBELAJARAN MATEMATIKA | 4 | 2 |
| PGM0224 | MULTIMEDIA DAN ANIMASI PEMB. | 4 | 2 |
| PGM0225 | PEMBELAJARAN PKN | 4 | 2 |
| PGM0226 | BIMBINGAN KONSELING | 4 | 2 |
| PGM0227 | PRAKTIK PEMBELAJARAN TEMATIK | 4 | 1 |

| | | | |
|----------|------------------------------------|---|---|
| PGM0252 | PEMBELAJARAN AQIDAH AKHLAK | 4 | 2 |
| PGM0256 | MANAJEMEN PENDIDIKAN | 4 | 2 |
| PGM0257 | STRATEGI PEMBELAJARAN | 4 | 3 |
| FPGM0206 | METODE PENELITIAN | 5 | 3 |
| PGM0228 | EDUPRENEUR | 5 | 2 |
| PGM0229 | PEMBELAJARAN IPA | 5 | 2 |
| PGM0230 | PEMBELAJARAN IPS | 5 | 2 |
| PGM0231 | PEMBELAJARAN FIQH | 5 | 2 |
| PGM0232 | PEMBELAJARAN QURAN HADITS | 5 | 2 |
| PGM0233 | PEMBELAJARAN BAHASA ARAB | 5 | 2 |
| PGM0234 | DESAIN PEMBELAJARAN | 5 | 3 |
| PGM0235 | PRAKTIK PENYUSUNAN PERANGKAT PEMB. | 5 | 1 |
| PGM0245 | NUMERASI | 5 | 2 |
| PGM0258 | PEMBELAJARAN EKSTRAKURIKULER | 5 | 2 |
| FPGM0204 | PROFESI KEGURUAN | 6 | 2 |
| FPGM0207 | MICROTEACHING | 6 | 3 |
| FPGM0209 | KULIAH KERJA PARTISIPATIF | 6 | 4 |
| PGM0236 | STATISTIK PENDIDIKAN | 6 | 3 |
| PGM0238 | PENELITIAN TINDAKAN KELAS | 6 | 2 |
| PGM0239 | PRAKTIKUM PTK | 6 | 1 |
| PGM0240 | SEMINAR PROPOSAL | 6 | 2 |
| PGM0241 | BACA TULIS ALQURAN | 6 | 2 |
| PGM0246 | SAINS DALAM KEHIDUPAN | 6 | 2 |
| PGM0248 | BAHASA DAN SASTRA ANAK | 6 | 2 |
| FPGM0208 | PRAKTIK PENGALAMAN LAPANGAN | 7 | 4 |
| FPGM0210 | SKRIPSI | 7 | 6 |
| PGM0147 | PRAKTIKUM PAKEM & PEMB. INKLUSI | 7 | 1 |
| PGM0243 | ISLAMIC PUBLIC SPEAKING | 7 | 2 |
| PGM0244 | PENDIDIKAN MATEMATIKA REALISTIK | 7 | 2 |
| PGM0247 | INTEGRASI SAINS ISLAM | 7 | 2 |
| PGM0250 | SEJARAH INDONESIA DAN DUNIA | 7 | 2 |
| PGM0251 | LEADERSHIP | 7 | 2 |

| KURIKULUM MBKM PROGRAM STUDI PENDIDIKAN GURU MADRASAH IBTIDAIYAH | | | |
|------------------------------------------------------------------|----------------------------------|----------|-----|
| FAKULTAS TARBIYAH DAN KEGURUAN | | | |
| KODE | MATAKULIAH | SEMESTER | SKS |
| MI0301 | IPA MI/SD 1 | 1 | 3 |
| MI0303 | IPS MI/SD 1 | 1 | 2 |
| MI0318 | DASAR-DASAR KEPENDIDIKAN | 1 | 3 |
| NMI0301 | PANCASILA | 1 | 2 |
| NMI0303 | Bahasa Indonesia | 1 | 2 |
| UMI0304 | AL-QURAN | 1 | 2 |
| UMI0305 | HADIS | 1 | 2 |
| UMI0306 | BAHASA ARAB | 1 | 2 |
| UMI0308 | TAUHID DAN ILMU KALAM | 1 | 2 |
| UMI0309 | FIKIH DAN USHUL FIKIH | 1 | 2 |
| UMI0310 | AKHLAK TASAWUF | 1 | 2 |
| FMI0301 | AYAT DAN HADIS TARBAWY | 2 | 2 |
| FMI0303 | FILSAFAT PENDIDIKAN | 2 | 2 |
| MI0302 | IPA MI/SD 2 | 2 | 2 |
| MI0304 | IPS MI/SD 2 | 2 | 2 |
| MI0305 | BAHASA INDONESIA MI/SD 1 | 2 | 3 |
| MI0307 | MATEMATIKA MI/SD 1 | 2 | 3 |
| MI0309 | PKN MI/SD 1 | 2 | 2 |
| MI0328 | PERKEMBANGAN PESERTA DIDIK | 2 | 2 |
| NMI0302 | KEWARGANEGARAAN | 2 | 2 |
| UMI0307 | BAHASA INGGRIS | 2 | 2 |
| UMI0311 | METODOLOGI STUDI ISLAM | 2 | 2 |
| FMI0302 | PSIKOLOGI PENDIDIKAN | 3 | 2 |
| MI0306 | BAHASA INDONESIA MI/SD 2 | 3 | 2 |
| MI0308 | MATEMATIKA MI/SD 2 | 3 | 2 |
| MI0310 | PKN MI/SD 2 | 3 | 2 |
| MI0311 | PENJASKES MI/SD 1 | 3 | 2 |
| MI0317 | SKI DAN BUDAYA LOKAL MI | 3 | 2 |
| MI0326 | PENDIDIKAN SENI DAN PRAKARYA | 3 | 2 |
| MI0327 | TELAAH KURIKULUM MI/SD | 3 | 2 |
| MI0329 | EDUPRENEUR | 3 | 2 |
| MI0330 | MEDIA PEMBELAJARAN | 3 | 3 |
| MI0312 | PENJASKES MI/SD 2 | 4 | 2 |
| MI0313 | FIKIH MI | 4 | 2 |
| MI0314 | AL-QURAN DAN HADIS MI | 4 | 2 |
| MI0316 | BAHASA ARAB MI | 4 | 2 |
| MI0322 | PEMBELAJARAN MATEMATIKA MI/SD | 4 | 3 |
| MI0323 | PEMBELAJARAN PKN MI/SD | 4 | 2 |
| MI0324 | PEMBELAJARAN TEMATIK | 4 | 3 |
| MI0331 | STRATEGI PEMBELAJARAN | 4 | 3 |
| MI0332 | EVALUASI PEMBELAJARAN | 4 | 3 |
| FMI0304 | PROFESI KEGURUAN | 5 | 2 |
| FMI0305 | METODOLOGI PENELITIAN PENDIDIKAN | 5 | 3 |
| MI0315 | AKIDAH AKHLAK MI | 5 | 2 |

| | | | |
|---------|-------------------------------------|---|---|
| MI0319 | PEMBELAJARAN IPA MI/SD | 5 | 3 |
| MI0320 | PEMBELAJARAN IPS MI/SD | 5 | 2 |
| MI0321 | PEMBELAJARAN BAHASA INDONESIA MI/SD | 5 | 3 |
| MI0325 | PENDIDIKAN INKLUSI | 5 | 2 |
| MI0333 | MANAJEMEN PENDIDIKAN | 5 | 2 |
| MI0334 | DESAIN PEMBELAJARAN | 5 | 3 |
| FMI0306 | MICROTEACHING | 6 | 3 |
| MI0335 | STATISTIK PENDIDIKAN | 6 | 3 |
| MI0336 | PENELITIAN TINDAKAN KELAS | 6 | 3 |
| MI0337 | TAHFIDZUL QURAN* | 6 | 2 |
| MI0338 | PUBLIKASI KARYA ILMIAH* | 6 | 2 |
| MI0340 | SENI MUSIK DAN TARI* | 6 | 2 |
| MI0342 | JURNALISTIK* | 6 | 2 |
| MI0344 | MANAJEMEN MARKETING* | 6 | 2 |
| MI0345 | DESAIN GRAFIS* | 6 | 2 |
| FMI0307 | PRAKTIK PENGALAMAN LAPANGAN (PPL) | 7 | 4 |
| FMI0308 | KULIAH KERJA PARTISIPATIF (KKP) | 7 | 4 |
| MI0339 | DATA MINING* | 7 | 2 |
| MI0341 | KEPRAMUKAAN* | 7 | 2 |
| MI0343 | PUBLIC SPEAKING* | 7 | 2 |
| MI0346 | EDUWISATA* | 7 | 2 |
| FMI0309 | SKRIPSI | 8 | 6 |

| KURIKULUM KKNI 2016 PROGRAM STUDI PENDIDIKAN ISLAM ANAK USIA DINI | | | |
|-------------------------------------------------------------------|------------------------------------------|----------|-----|
| FAKULTAS TARBIYAH DAN KEGURUAN | | | |
| KODE | MATAKULIAH | SEMESTER | SKS |
| FPIA0203 | PSIKOLOGI PENDIDIKAN | 1 | 2 |
| NPIA0202 | PANCASILA DAN KEWARGANEGARAAN | 1 | 2 |
| PIA0201 | KONSEP DASAR PENDIDIKAN ANAK USIA DINI | 1 | 3 |
| PIA0202 | DASAR-DASAR PENDIDIKAN | 1 | 2 |
| UPIA0203 | BAHASA ARAB | 1 | 2 |
| UPIA0204 | BAHASA INGGRIS | 1 | 2 |
| UPIA0205 | TAUHID DAN ILMU KALAM | 1 | 2 |
| UPIA0207 | AL-QUR'AN | 1 | 2 |
| UPIA0208 | AL HADIS | 1 | 2 |
| UPIA0209 | FILSAFAT | 1 | 2 |
| UPIA0210 | FIKIH DAN USHUL FIKIH | 1 | 2 |
| FPIA0201 | TAFSIR TARBAWY | 2 | 2 |
| FPIA0202 | HADIS TARBAWY | 2 | 2 |
| FPIA0204 | PROFESI KEGURUAN | 2 | 2 |
| FPIA0205 | FILSAFAT PENDIDIKAN ISLAM | 2 | 2 |
| NPIA0201 | BAHASA INDONESIA | 2 | 2 |
| PIA0203 | PSIKOLOGI PERKEMBANGAN ANAK USIA DINI | 2 | 2 |
| PIA0204 | GIZI DAN KESEHATAN ANAK | 2 | 2 |
| PIA0205 | PENGEMBANGAN KECERDASAN MAJEMUK | 2 | 3 |
| PIA0206 | ILMU PENDIDIKAN ISLAM | 2 | 2 |
| PIA0207 | PENGEMBANGAN KREATIVITAS ANAK USIA DINI | 2 | 2 |
| UPIA0201 | ISLAM, SAINS DAN PERADABAN | 2 | 2 |
| PIA0208 | KOMPETENSI GURU PAUD | 3 | 2 |
| PIA0209 | DETEKSI TUMBUH KEMBANG ANAK | 3 | 3 |
| PIA0210 | BERMAIN DAN PERMAINAN ANAK USIA DINI | 3 | 3 |
| PIA0211 | PENGEMBANGAN NILAI-NILAI AGAMA & MORAL | 3 | 3 |
| PIA0212 | PEMBELAJARAN AL-QURAN ANAK USIA DINI | 3 | 2 |
| PIA0213 | MEDIA PEMBELAJARAN AUD | 3 | 3 |
| PIA0214 | PENGEMBANGAN BAHASA AUD | 3 | 3 |
| UPIA0202 | METODOLOGI STUDI ISLAM | 3 | 2 |
| UPIA0206 | AKHLAK TASAWUF | 3 | 2 |
| PIA0215 | BAHASA ARAB AUD | 4 | 2 |
| PIA0216 | BAHASA INGGRIS AUD | 4 | 2 |
| PIA0217 | PENGEMBANGAN APE | 4 | 3 |
| PIA0218 | PENGEMBANGAN KURIKULUM PAUD | 4 | 3 |
| PIA0219 | PENGEMBANGAN FISIK DAN MOTORIK AUD | 4 | 3 |
| PIA0220 | PENGEMBANGAN KOGNITIF AUD | 4 | 3 |
| PIA0221 | PARENTING | 4 | 3 |
| PIA0222 | PEMBELAJARAN BERBASIS NEUROLOGI (OTAK) | 4 | 2 |
| PIA0223 | PENDIDIKAN ANAK BERKEBUTUHAN KHUSUS(ABK) | 4 | 2 |
| FPIA0206 | METODOLOGI PENELITIAN PENDIDIKAN | 5 | 3 |
| PIA0224 | PENGEMBANGAN SOSIAL DAN EMOSI AUD | 5 | 3 |
| PIA0225 | STATISTIK PENDIDIKAN | 5 | 3 |
| PIA0226 | BIMBINGAN KONSELING AUD | 5 | 2 |

| | | | |
|----------|-----------------------------------|---|---|
| PIA0227 | SENI MUSIK DAN TARI UNTUK AUD | 5 | 2 |
| PIA0228 | DESAIN PEMBELAJARAN UNTUK AUD | 5 | 3 |
| PIA0229 | PERENCANAAN PEMBELAJARAN AUD | 5 | 3 |
| PIA0230 | KOMPUTER UNTUK AUD | 5 | 2 |
| PIA0231 | OUTBOND UNTUK AUD | 5 | 2 |
| FPIA0207 | MICROTEACHING | 6 | 3 |
| PIA0232 | METODOLOGI PENELITIAN KUALITATIF | 6 | 2 |
| PIA0233 | SENI LUKIS DAN RUPA UNTUK AUD | 6 | 2 |
| PIA0234 | PENELITIAN TINDAKAN KELAS | 6 | 2 |
| PIA0235 | MANAJEMEN PAUD | 6 | 3 |
| PIA0236 | STRATEGI PEMBELAJARAN AUD | 6 | 3 |
| PIA0237 | EVALUASI PEMBELAJARAN AUD | 6 | 3 |
| PIA0238 | METODE BERCEKITA | 6 | 2 |
| PIA0239 | PERLINDUNGAN HAK - HAK ANAK | 6 | 2 |
| FPIA0208 | PRAKTIK PENGALAMAN LAPANGAN (PPL) | 7 | 4 |
| FPIA0209 | KULIAH KERJA PARTISIPATIF (KKP) | 7 | 4 |
| PIA0240 | BIMBINGAN PENULISAN SKRIPSI | 7 | 2 |
| FPIA0210 | SKRIPSI | 8 | 6 |

| KURIKULUM MBKM PROGRAM STUDI PENDIDIKAN ISLAM ANAK USIA DINI | | | |
|--------------------------------------------------------------|------------------------------------------|----------|-----|
| FAKULTAS TARBIYAH DAN KEGURUAN | | | |
| KODE | MATAKULIAH | SEMESTER | SKS |
| AUD0301 | KONSEP DASAR PENDIDIKAN ANAK USIA DINI | 1 | 3 |
| UAUD0305 | HADITS | 1 | 2 |
| UAUD0306 | BAHASA ARAB | 1 | 2 |
| FAUD0302 | PSIKOLOGI PENDIDIKAN | 1 | 2 |
| NAUD0301 | PANCASILA | 1 | 2 |
| UAUD0304 | AL QURAN | 1 | 2 |
| UAUD0307 | BAHASA INGGRIS | 1 | 2 |
| UAUD0308 | TAUHID DAN ILMU KALAM | 1 | 2 |
| UAUD0309 | FIKIH DAN USHUL FIKIH | 1 | 2 |
| UAUD0310 | AKHLAK-TASAWUF | 1 | 2 |
| UAUD0311 | METODOLOGI STUDI ISLAM | 1 | 2 |
| AUD0302 | SENI RUPA UNTUK ANAK USIA DINI | 2 | 2 |
| AUD0303 | PSIKOLOGI PERKEMBANGAN ANAK USIA DINI | 2 | 2 |
| AUD0305 | BAHASA ARAB UNTUK AUD | 2 | 2 |
| AUD0306 | BAHASA INGGRIS UNTUK AUD | 2 | 2 |
| AUD0307 | BIMBINGAN KONSELING AUD | 2 | 2 |
| AUD0308 | SENI MENDONGENG | 2 | 3 |
| AUD0309 | DESAIN INTERIOR & EKSTERIOR** | 2 | 2 |
| AUD0310 | SINEMATOGRAFI** | 2 | 2 |
| FAUD0303 | FILSAFAT PENDIDIKAN | 2 | 2 |
| FAUD0304 | PROFESI KEGURUAN | 2 | 2 |
| NAUD0303 | BAHASA INDONESIA | 2 | 2 |
| NAUD0304 | PEMBELAJARAN AL-QURAN | 2 | 3 |
| AUD0311 | BERMAIN DAN PERMAINAN AUD | 3 | 3 |
| AUD0312 | PENGEMBANGAN BAHASA AUD | 3 | 4 |
| AUD0313 | MEDIA DAN SUMBER BELAJAR AUD | 3 | 3 |
| AUD0314 | MENGGAMBAR & MEWARNAI | 3 | 2 |
| AUD0315 | SENI MUSIK DAN LAGU UNTUK AUD | 3 | 3 |
| AUD0316 | PENGEMBANGAN SOSIAL DAN EMOSIONAL AUD | 3 | 2 |
| AUD0317 | PENGEMB. NILAI-NILAI AGAMA DAN MORAL AUD | 3 | 2 |
| AUD0318 | PENULISAN KARYA TULIS ILMIAH | 3 | 2 |
| AUD0319 | PERMAINAN TRADISIONAL** | 3 | 2 |
| AUD0320 | PUBLIC SPEAKING** | 3 | 2 |
| AUD0321 | PENGEMBANGAN FISIK & MOTORIK AUD | 4 | 3 |
| AUD0322 | PENGEMBANGAN APE | 4 | 3 |
| AUD0323 | PARENTING | 4 | 4 |
| AUD0324 | PENGEMBANGAN KURIKULUM PAUD | 4 | 3 |
| AUD0325 | PENGELOLAAN LINGKUNGAN BELAJAR AUD | 4 | 3 |
| AUD0326 | PEMBELAJARAN BERBASIS NEUROLOGI (OTAK)** | 4 | 2 |
| AUD0327 | DESAIN GRAFIS & ANIMASI UNTUK AUD** | 4 | 2 |
| FAUD0301 | AYAT DAN HADITS TARBAWI | 4 | 2 |
| FAUD0305 | METODOLOGI PENELITIAN PENDIDIKAN | 4 | 3 |
| AUD0328 | PENGEMBANGAN KOGNITIF AUD | 5 | 4 |
| AUD0329 | SENI TARI UNTUK AUD | 5 | 4 |

| | | | |
|----------|-------------------------------------|---|---|
| AUD0330 | PERENCANAAN PEMBELAJARAN AUD | 5 | 3 |
| AUD0331 | STATISTIK PENDIDIKAN | 5 | 3 |
| AUD0332 | METODOLOGI PENELITIAN PENDIDIKAN II | 5 | 4 |
| AUD0333 | ASESMEN PEMBELAJARAN PAUD | 5 | 3 |
| AUD0334 | TRAUMA HEALING** | 5 | 2 |
| AUD0335 | ENTERPRENEURSHIP** | 5 | 2 |
| AUD0336 | MANAJEMEN PAUD | 6 | 3 |
| AUD0337 | PENGASUHAN DAN PERAWATAN ANAK | 6 | 3 |
| AUD0338 | PERLINDUNGAN HAK-HAK ANAK** | 6 | 2 |
| AUD0339 | OUTBOND ANAK USIA DINI** | 6 | 2 |
| AUD0340 | PENDIDIKAN INKLUSI DI PAUD | 6 | 3 |
| FAUD0306 | MICRO TEACHING | 6 | 3 |
| NAUD0302 | KEWARGANEGARAAN | 6 | 2 |
| FAUD0307 | PRAKTIK PENGALAMAN LAPANGAN (PPL) | 7 | 4 |
| FAUD0308 | KULIAH KERJA PARTISIPATIF (KKP) | 7 | 4 |
| FAUD0309 | SKRIPSI | 7 | 6 |

| KURIKULUM KKNI 2016 PROGRAM STUDI PENDIDIKAN MATEMATIKA | | | |
|---------------------------------------------------------|------------------------------------|----------|-----|
| FAKULTAS TARBIYAH DAN KEGURUAN | | | |
| KODE | MATAKULIAH | SEMESTER | SKS |
| MTK0214 | MATEMATIKA DASAR | 1 | 3 |
| MTK0215 | KALKULUS DIFFERENSIAL | 1 | 3 |
| NMTK0201 | BAHASA INDONESIA | 1 | 2 |
| NMTK0202 | PANCASILA DAN KEWARGANEGARAAN | 1 | 2 |
| UMTK0201 | ISLAM, SAINS, DAN PERADABAN | 1 | 2 |
| UMTK0203 | BAHASA ARAB | 1 | 2 |
| UMTK0204 | BAHASA INGGRIS | 1 | 2 |
| UMTK0207 | AL-QUR'AN | 1 | 2 |
| UMTK0208 | AL-HADIS | 1 | 2 |
| UMTK0209 | FILSAFAT | 1 | 2 |
| UMTK0210 | FIKIH DAN USHUL FIKIH | 1 | 2 |
| FMTK0201 | TAFSIR TARBAWY | 2 | 2 |
| FMTK0202 | HADIS TARBAWY | 2 | 2 |
| FMTK0203 | PSIKOLOGI PENDIDIKAN | 2 | 2 |
| MTK0203 | FILSAFAT MATEMATIKA | 2 | 2 |
| MTK0205 | DASAR-DASAR PENDIDIKAN | 2 | 2 |
| MTK0216 | KALKULUS INTEGRAL | 2 | 3 |
| MTK0218 | TEORI BILANGAN | 2 | 2 |
| MTK0219 | TEORI PELUANG | 2 | 2 |
| MTK0220 | TRIGONOMETRI | 2 | 2 |
| UMTK0202 | METODOLOGI STUDI ISLAM | 2 | 2 |
| UMTK0205 | TAUHID DAN ILMU KALAM | 2 | 2 |
| FMTK0205 | FILSAFAT PENDIDIKAN ISLAM | 3 | 2 |
| MTK0213 | PERMAINAN MATEMATIKA* | 3 | 2 |
| MTK0217 | KALKULUS PEUBAH BANYAK | 3 | 3 |
| MTK0221 | GEOMETRI | 3 | 3 |
| MTK0225 | ALJABAR LINIER | 3 | 3 |
| MTK0227 | MATEMATIKA DISKRIT | 3 | 3 |
| MTK0229 | PERSAMAAN DIFERENSIAL | 3 | 2 |
| MTK0230 | KALKULUS VEKTOR | 3 | 2 |
| MTK0243 | MATEMATIKA BILINGUAL | 3 | 2 |
| UMTK0206 | AKHLAK TASAWUF | 3 | 2 |
| MTK0201 | MANAJEMEN DAN SUPERVISI PENDIDIKAN | 4 | 2 |
| MTK0202 | PENGEMBANGAN KURIKULUM MATEMATIKA | 4 | 3 |
| MTK0206 | STRATEGI PEMBELAJARAN MATEMATIKA | 4 | 3 |
| MTK0210 | MATEMATIKA SEKOLAH SMP/MTS | 4 | 2 |
| MTK0212 | PENDIDIKAN MATEMATIKA REALISTIK | 4 | 2 |
| MTK0222 | GEOMETRI ANALITIK BIDANG DAN RUANG | 4 | 3 |
| MTK0224 | PROGRAM LINIER | 4 | 2 |
| MTK0232 | STATISTIKA MATEMATIKA | 4 | 3 |
| MTK0233 | KOMPUTASI MATEMATIKA | 4 | 3 |
| MTK0244 | MATEMATIKA EKONOMI | 4 | 2 |
| FMTK0206 | METODOLOGI PENELITIAN PENDIDIKAN | 5 | 3 |
| MTK0204 | MAGANG 1 | 5 | 1 |

| | | | |
|----------|-----------------------------------|---|---|
| MTK0208 | MEDIA PEMBELAJARAN MATEMATIKA | 5 | 3 |
| MTK0209 | EVALUASI PEMBELAJARAN MATEMATIKA | 5 | 3 |
| MTK0211 | MATEMATIKA SEKOLAH SMA/MA | 5 | 2 |
| MTK0223 | GEOMETRI TRANSFORMATIK | 5 | 2 |
| MTK0228 | METODE NUMERIK | 5 | 3 |
| MTK0231 | ANALISIS RIIL | 5 | 3 |
| MTK0236 | ETNOMATEMATIKA | 5 | 2 |
| MTK0241 | EDUPRENEURSHIP | 5 | 2 |
| FMTK0204 | PROFESI KEGURUAN | 6 | 2 |
| FMTK0207 | MICROTEACHING | 6 | 3 |
| MTK0207 | DESAIN PEMBELAJARAN MATEMATIKA | 6 | 3 |
| MTK0226 | STRUKTUR ALJABAR | 6 | 3 |
| MTK0234 | FUNGSI VARIABEL KOMPLEKS | 6 | 2 |
| MTK0235 | TEORI ANTRIAN | 6 | 2 |
| MTK0237 | METODE PENELITIAN KUANTITATIF | 6 | 2 |
| MTK0238 | METODE PENELITIAN KUALITATIF | 6 | 2 |
| MTK0239 | STATISTIK NON PARAMETRIK* | 6 | 2 |
| MTK0240 | KETERAMPILAN PENULISAN ILMIAH | 6 | 2 |
| MTK0242 | KOMUNIKASI PUBLIK | 6 | 2 |
| FMTK0208 | PRAKTIK PENGALAMAN LAPANGAN (PPL) | 7 | 4 |
| FMTK0209 | KULIAH KERJA PARTISIPATIF (KKP) | 7 | 4 |
| FMTK0210 | SKRIPSI | 8 | 6 |

| KURIKULUM MBKM PROGRAM STUDI PENDIDIKAN MATEMATIKA | | | |
|----------------------------------------------------|-------------------------------------|----------|-----|
| FAKULTAS TARBIYAH DAN KEGURUAN | | | |
| KODE | MATAKULIAH | SEMESTER | SKS |
| FMTK0303 | FILSAFAT PENDIDIKAN | 1 | 2 |
| MTK0301 | MATEMATIKA DASAR | 1 | 3 |
| MTK0302 | KALKULUS 1 | 1 | 3 |
| MTK0305 | TEORI BILANGAN | 1 | 2 |
| NMTK0301 | PANCASILA | 1 | 2 |
| NMTK0303 | BAHASA INDONESIA | 1 | 2 |
| UMTK0304 | AL-QURAN | 1 | 2 |
| UMTK0305 | HADIS | 1 | 2 |
| UMTK0306 | BAHASA ARAB | 1 | 2 |
| UMTK0307 | BAHASA INGGRIS | 1 | 2 |
| UMTK0310 | AKHLAK TASAWUF | 1 | 2 |
| FMTK0301 | AYAT DAN HADIS TARBAWY | 2 | 2 |
| FMTK0302 | PSIKOLOGI PENDIDIKAN | 2 | 2 |
| FMTK0304 | PROFESI KEGURUAN | 2 | 2 |
| MTK0303 | KALKULUS 2 | 2 | 3 |
| MTK0306 | TEORI PELUANG | 2 | 2 |
| MTK0307 | TRIGONOMETRI | 2 | 2 |
| MTK0308 | GEOMETRI | 2 | 3 |
| MTK0332 | ISLAM, SAINS DAN PERADABAN | 2 | 2 |
| NMTK0302 | KEWARGANEGARAAN | 2 | 2 |
| UMTK0308 | TAUHID DAN ILMU KALAM | 2 | 2 |
| UMTK0309 | FIKIH DAN USHUL FIKIH | 2 | 2 |
| MTK0304 | KALKULUS LANJUT | 3 | 3 |
| MTK0309 | GEOMETRI ANALITIK BIDANG DAN RUANG | 3 | 3 |
| MTK0311 | ALJABAR LINIER ELEMENTER | 3 | 3 |
| MTK0314 | MATEMATIKA DISKRIT | 3 | 3 |
| MTK0324 | KAJIAN KURIKULUM MATEMATIKA SEKOLAH | 3 | 3 |
| MTK0325 | STRATEGI PEMBELAJARAN MATEMATIKA | 3 | 3 |
| MTK0326 | MEDIA PEMBELAJARAN MATEMATIKA | 3 | 3 |
| MTK0330 | STATISTIKA PENDIDIKAN | 3 | 3 |
| MTK0310 | GEOMETRI TRANSFORMASI | 4 | 2 |
| MTK0313 | STRUKTUR ALJABAR | 4 | 3 |
| MTK0316 | PERSAMAAN DIFFERENSIAL | 4 | 2 |
| MTK0320 | KOMPUTASI MATEMATIKA | 4 | 3 |
| MTK0322 | MATEMATIKA SEKOLAH 1 | 4 | 3 |
| MTK0327 | DESAIN PEMBELAJARAN MATEMATIKA | 4 | 3 |
| MTK0328 | EVALUASI PEMBELAJARAN MATEMATIKA | 4 | 3 |
| UMTK0311 | METODOLOGI STUDI ISLAM | 4 | 2 |
| FMTK0305 | METODOLOGI PENELITIAN PENDIDIKAN | 5 | 3 |
| MTK0312 | PROGRAM LINIER | 5 | 2 |
| MTK0315 | METODE NUMERIK | 5 | 3 |
| MTK0317 | ANALISIS VEKTOR | 5 | 3 |
| MTK0319 | STATISTIKA MATEMATIKA | 5 | 3 |
| MTK0321 | FUNGSI PEUBAH KOMPLEKS | 5 | 2 |

| | | | |
|----------|-----------------------------------|---|---|
| MTK0334 | MATEMATIKA EKONOMI* | 5 | 2 |
| MTK0335 | OLIMPIADE MATEMATIKA* | 5 | 2 |
| MTK0336 | PENDIDIKAN MATEMATIKA REALISTIK* | 5 | 2 |
| MTK0337 | PEMBELAJARAN STEM* | 5 | 2 |
| MTK0338 | ETNOMATEMATIKA* | 5 | 2 |
| MTK0339 | WORKSHOP MATEMATIKA* | 5 | 2 |
| MTK0340 | STATISTIKA NON PARAMETRIK* | 5 | 2 |
| MTK0341 | KETERAMPILAN PENULISAN ILMIAH* | 5 | 2 |
| MTK0342 | EDUPRENUERSHIP* | 5 | 2 |
| MTK0343 | PENGEMBANGAN APLIKASI MATEMATIKA* | 5 | 2 |
| FMTK0306 | MICROTEACHING | 6 | 3 |
| MTK0318 | ANALISIS RIIL | 6 | 3 |
| MTK0323 | MATEMATIKA SEKOLAH 2 | 6 | 3 |
| MTK0329 | PSIKOLOGI BELAJAR MATEMATIKA | 6 | 2 |
| MTK0331 | SEMINAR PENDIDIKAN MATEMATIKA | 6 | 2 |
| MTK0333 | MATEMATIKA ISLAM | 6 | 2 |
| FMTK0307 | PRAKTIK PENGALAMAN LAPANGAN (PPL) | 7 | 4 |
| FMTK0308 | KULIAH KERJA PARTISIPATIF (KKP) | 7 | 4 |
| FMTK0309 | SKRIPSI | 8 | 6 |

| KURIKULUM KKNI 2016 PROGRAM STUDI PENDIDIKAN IPA-BIOLOGI | | | |
|----------------------------------------------------------|------------------------------------------|----------|-----|
| FAKULTAS TARBIYAH DAN KEGURUAN | | | |
| KODE | MATAKULIAH | SEMESTER | SKS |
| BIO0201 | BIOLOGI UMUM 1 | 1 | 3 |
| BIO0202 | FISIKA DASAR | 1 | 3 |
| BIO0203 | KIMIA DASAR | 1 | 3 |
| FBIO0203 | PSIKOLOGI PENDIDIKAN | 1 | 2 |
| NBIO0201 | BAHASA INDONESIA | 1 | 2 |
| NBIO0202 | PANCASILA DAN KEWARGANEGARAAN | 1 | 2 |
| UBIO0207 | AL-QUR'AN | 1 | 2 |
| UBIO0208 | AL-HADIS | 1 | 2 |
| UBIO0210 | FIKIH DAN USHUL FIKIH | 1 | 2 |
| BIO0204 | BIOLOGI UMUM 2 | 2 | 3 |
| BIO0205 | PENGETAHUAN LINGKUNGAN | 2 | 3 |
| BIO0206 | PENGANTAR DASAR MATEMATIKA | 2 | 3 |
| FBIO0201 | TAFSIR TARBAWY | 2 | 2 |
| FBIO0202 | HADIS TARBAWY | 2 | 2 |
| FBIO0204 | PROFESI KEGURUAN | 2 | 2 |
| UBIO0203 | BAHASA ARAB | 2 | 2 |
| UBIO0204 | BAHASA INGGRIS | 2 | 2 |
| UBIO0205 | TAUHID DAN ILMU KALAM | 2 | 2 |
| UBIO0209 | FILSAFAT | 2 | 2 |
| BIO0207 | ANATOMI TUMBUHAN | 3 | 3 |
| BIO0208 | BIOKIMIA | 3 | 3 |
| BIO0209 | MORFOLOGI TUMBUHAN | 3 | 3 |
| BIO0210 | TAKSONOMI TUMBUHAN RENDAH | 3 | 3 |
| BIO0211 | ZOOLOGI INVERTEBRATA | 3 | 3 |
| BIO0212 | STRUKTUR DAN FISILOGI HEWAN | 3 | 3 |
| FBIO0205 | FILSAFAT PENDIDIKAN ISLAM | 3 | 2 |
| UBIO0201 | ISLAM, SAIN DAN PERADABAN | 3 | 2 |
| BIO0213 | STRATEGI PEMBELAJARAN BIOLOGI | 4 | 2 |
| BIO0214 | MEDIA PEMBELAJARAN & LAB IPA | 4 | 3 |
| BIO0215 | FISIOLOGI TUMBUHAN | 4 | 3 |
| BIO0216 | TAKSONOMI TUMBUHAN TINGGI | 4 | 3 |
| BIO0217 | ZOOLOGI VERTEBRATA | 4 | 3 |
| BIO0218 | STATISTIK | 4 | 3 |
| UBIO0202 | METODE STUDI ISLAM | 4 | 2 |
| UBIO0206 | AKHLAK TASAWUF | 4 | 2 |
| BIO0219 | DESAIN PEMBELAJARAN BIOLOGI | 5 | 3 |
| BIO0220 | METODOLOGI PENELITIAN PENDIDIKAN BIOLOGI | 5 | 3 |
| BIO0221 | EKOLOGI TUMBUHAN | 5 | 3 |
| BIO0222 | PERKEMBANGAN HEWAN | 5 | 3 |
| BIO0223 | GENETIKA DASAR | 5 | 2 |
| BIO0224 | PANGAN DAN GIZI* | 5 | 2 |
| BIO0225 | MIKROTEKNIK* | 5 | 2 |
| FBIO0206 | METODE PENELITIAN PENDIDIKAN | 5 | 2 |
| BIO0226 | EKOLOGI HEWAN | 6 | 3 |

| | | | |
|----------|-----------------------------------|---|---|
| BIO0227 | ANATOMI DAN FISILOGI MANUSIA | 6 | 3 |
| BIO0228 | BIOLOGI SEL DAN MOLEKULER | 6 | 2 |
| BIO0229 | MIKROBIOLOGI | 6 | 3 |
| BIO0230 | GENETIKA LANJUT | 6 | 2 |
| BIO0231 | EVALUASI PEMBELAJARAN BIOLOGI | 6 | 3 |
| BIO0232 | PENULISAN KARYA ILMIAH* | 6 | 2 |
| FBIO0207 | MICROTEACHING | 6 | 3 |
| BIO0233 | BIOTEKNOLOGI | 7 | 3 |
| BIO0234 | BUDIDAYA TIRAM MUTIARA* | 7 | 2 |
| FBIO0208 | PRAKTIK PENGALAMAN LAPANGAN (PPL) | 7 | 4 |
| FBIO0209 | KULIAH KERJA PATISIPATIF (KKP) | 7 | 4 |
| FBIO0210 | SKRIPSI | 7 | 6 |
| BIO0235 | KEWIRUSAHAAN* | 8 | 2 |
| BIO0236 | THIBBUN NABAWI* | 8 | 2 |

| KURIKULUM MBKM PROGRAM STUDI PENDIDIKAN IPA-BIOLOGI | | | |
|-----------------------------------------------------|-------------------------------------------|----------|-----|
| FAKULTAS TARBIYAH DAN KEGURUAN | | | |
| KODE | MATAKULIAH | SEMESTER | SKS |
| BIO0301 | BIOLOGI UMUM 1 | 1 | 3 |
| BIO0303 | FISIKA DASAR | 1 | 3 |
| BIO0304 | KIMIA DASAR | 1 | 3 |
| BIO0305 | MATEMATIKA DASAR | 1 | 3 |
| FBIO0302 | PSIKOLOGI PENDIDIKAN | 1 | 2 |
| NBIO0301 | PANCASILA | 1 | 2 |
| NBIO0303 | BAHASA INDONESIA | 1 | 2 |
| UBIO0304 | AL-QURAN | 1 | 2 |
| UBIO0305 | HADITS | 1 | 2 |
| UBIO0309 | FIKIH DAN USHUL FIKIH | 1 | 2 |
| BIO0302 | BIOLOGI UMUM 2 | 2 | 3 |
| BIO0306 | ILMU LINGKUNGAN | 2 | 3 |
| FBIO0301 | AYAT DAN HADIST TARBAWY | 2 | 2 |
| FBIO0303 | FILSAFAT PENDIDIKAN | 2 | 2 |
| FBIO0304 | PROFESI KEGURUAN | 2 | 2 |
| NBIO0302 | KEWARGANEGARAAN | 2 | 2 |
| UBIO0306 | BAHASA ARAB | 2 | 2 |
| UBIO0307 | BAHASA INGGRIS | 2 | 2 |
| UBIO0308 | TAUHID DAN ILMU KALAM | 2 | 2 |
| BIO0307 | ISLAM, SAINS, DAN PERADABAN | 3 | 2 |
| BIO0308 | BIOKIMIA | 3 | 2 |
| BIO0311 | STATISTIK PENDIDIKAN | 3 | 2 |
| BIO0312 | BIOLOGI SEL DAN MOLEKULER | 3 | 3 |
| BIO0314 | PENGEMBANGAN KURIKULUM | 3 | 2 |
| BIO0318 | SISTEMATIKA TUMBUHAN | 3 | 3 |
| BIO0319 | SISTEMATIKA HEWAN | 3 | 3 |
| UBIO03010 | AKHLAK TASAWUF | 3 | 2 |
| UBIO03011 | METODOLOGI STUDI ISLAM | 3 | 2 |
| BIO0309 | STRUKTUR DAN PERKEMBANGAN TUMBUHAN | 4 | 3 |
| BIO0310 | STRUKTUR DAN PERKEMBANGAN HEWAN | 4 | 3 |
| BIO0313 | PENGELOLAAN LABORATORIUM BIOLOGI | 4 | 2 |
| BIO0315 | STRATEGI PEMBELAJARAN BIOLOGI | 4 | 3 |
| BIO0316 | MEDIA PEMBELAJARAN | 4 | 2 |
| BIO0317 | PENGEMBANGAN MEDIA DAN BAHAN AJAR DIGITAL | 4 | 2 |
| BIO0325 | GENETIKA | 4 | 3 |
| BIO0333 | KEANEKARAGAMAN HAYATI LAUT* | 4 | 2 |
| BIO0334 | BIODIVERSITAS RINJANI* | 4 | 2 |
| FBIO0305 | METODOLOGI PENELITIAN PENDIDIKAN | 4 | 3 |
| BIO0320 | DESAIN PEMBELAJARAN BIOLOGI | 5 | 3 |
| BIO0321 | METODE PENELITIAN BIOLOGI | 5 | 3 |
| BIO0322 | EKOLOGI TUMBUHAN | 5 | 3 |
| BIO0323 | FISIOLOGI HEWAN | 5 | 3 |
| BIO0324 | FISIOLOGI TUMBUHAN | 5 | 3 |
| BIO0326 | MIKROBIOLOGI | 5 | 3 |

| | | | |
|----------|-------------------------------------|---|---|
| BIO0327 | PENGEMBANGAN BAHAN AJAR | 5 | 2 |
| BIO0337 | ETNOBIOLOGI SASAMBO* | 5 | 2 |
| BIO0341 | AMDAL* | 5 | 2 |
| BIO0328 | EKOLOGI HEWAN | 6 | 3 |
| BIO0329 | ANATOMI & FISILOGI MANUSIA | 6 | 3 |
| BIO0330 | EVALUASI PEMBELAJARAN BIOLOGI | 6 | 3 |
| BIO0331 | BIOTEKNOLOGI | 6 | 3 |
| BIO0332 | PUBLIKASI KARYA ILMIAH | 6 | 3 |
| BIO0335 | KULTUR JARINGAN* | 6 | 2 |
| BIO0336 | TEKNOLOGI BIOREMEDIASI* | 6 | 2 |
| BIO0338 | MIKROTEKNIK (HEWAN TUMBUHAN)* | 6 | 2 |
| BIO0339 | MIKOLOGI* | 6 | 2 |
| BIO0340 | EKOWISATA SYARIAH* | 6 | 2 |
| BIO0342 | BIOINFORMATIKA* | 6 | 2 |
| FBIO0306 | MICROTEACHING/PPL 1 | 6 | 3 |
| FBIO0307 | PRAKTIK PENGALAMAN LAPANGAN (PPL 2) | 7 | 4 |
| FBIO0308 | KULIAH KERJA PARTISIPATIF (KKP) | 7 | 4 |
| FBIO0309 | SKRIPSI | 7 | 6 |

| KURIKULUM KKNI 2016 PROGRAM STUDI PENDIDIKAN IPS-EKONOMI | | | |
|----------------------------------------------------------|-------------------------------------|----------|-----|
| FAKULTAS TARBIYAH DAN KEGURUAN | | | |
| KODE | MATAKULIAH | SEMESTER | SKS |
| IPS0201 | SEJARAH PERADABAN ISLAM | 1 | 2 |
| IPS0202 | PENGANTAR EKONOMI | 1 | 2 |
| IPS0203 | WAWASAN IPS | 1 | 2 |
| IPS0204 | SOSIOLOGI PENDIDIKAN | 1 | 2 |
| IPS0205 | MATEMATIKA DASAR | 1 | 2 |
| IPS0206 | DASAR DASAR KEPENDIDIKAN | 1 | 2 |
| NIPS0201 | BAHASA INDONESIA | 1 | 2 |
| NIPS0202 | PANCASILA DAN KEWARGANEGARAAN | 1 | 2 |
| UIPS0203 | BAHASA ARAB | 1 | 2 |
| UIPS0204 | BAHASA INGGRIS | 1 | 2 |
| UIPS0207 | AL-QUR'AN | 1 | 2 |
| UIPS0208 | AL-HADIS | 1 | 2 |
| FIPS0201 | TAFSIR TARBAWY | 2 | 2 |
| FIPS0202 | HADIS TARBAWY | 2 | 2 |
| IPS0207 | SEJARAH PENDIDIKAN ISLAM | 2 | 2 |
| IPS0208 | PENGANTAR AKUNTANSI | 2 | 2 |
| IPS0209 | EKONOMI KOPERASI | 2 | 2 |
| IPS0210 | MATEMATIKA EKONOMI | 2 | 2 |
| IPS0211 | PRAKTIKUM MATEMATIKA EKONOMI | 2 | 1 |
| IPS0212 | BAHASA ARAB TERAPAN | 2 | 2 |
| IPS0213 | ENGLISH FOR BUSINES | 2 | 2 |
| UIPS0201 | ISLAM, SAINS DAN PERADABAN | 2 | 2 |
| UIPS0206 | AKHLAK TASAWUF | 2 | 2 |
| UIPS0209 | FILSAFAT | 2 | 2 |
| FIPS0203 | PSIKOLOGI PENDIDIKAN | 3 | 2 |
| FIPS0205 | FILSAFAT PENDIDIKAN ISLAM | 3 | 2 |
| IPS0214 | SEJARAH | 3 | 2 |
| IPS0215 | EKONOMI MIKRO | 3 | 2 |
| IPS0216 | PENDALAMAN MATERI IPS MTS/SMP | 3 | 2 |
| IPS0217 | GEOGRAFI | 3 | 2 |
| IPS0218 | EVALUASI PEMBELAJARAN IPS | 3 | 2 |
| IPS0219 | PRAKTIKUM EVALUASI PEMBELAJARAN IPS | 3 | 1 |
| IPS0220 | STATISTIK DASAR | 3 | 2 |
| UIPS0202 | METODELOGI STUDI ISLAM | 3 | 2 |
| UIPS0205 | TAUHID DAN ILMU KALAM | 3 | 2 |
| UIPS0210 | FIKIH DAN USHUL FIKIH | 3 | 2 |
| FIPS0206 | METODELOGI PENELITIAN PENDIDIKAN | 4 | 3 |
| IPS0221 | MANAJEMEN SDM | 4 | 2 |
| IPS0222 | STRATEGI BELAJAR MENGAJAR | 4 | 2 |
| IPS0223 | PENGEMBANGAN KURIKULUM | 4 | 2 |
| IPS0224 | PRAKTIKUM PENGEMBANGAN KURIKULUM | 4 | 1 |
| IPS0225 | EKONOMI MAKRO | 4 | 2 |
| IPS0226 | EKONOMI ISLAM | 4 | 2 |
| IPS0227 | KOMPUTER AKUNTASI | 4 | 2 |

| | | | |
|----------|------------------------------------------|---|---|
| IPS0228 | PRAKTIKUM KOMPUTER AKUNTANSI | 4 | 1 |
| IPS0229 | PENGEMBANGAN BAHAN AJAR IPS | 4 | 2 |
| IPS0230 | STATISTIK PENDIDIKAN | 4 | 2 |
| IPS0231 | PERKEMBANGAN PESERTA DIDIK DAN KONSELING | 4 | 2 |
| IPS0232 | MANAJEMEN DAN SUPERVISE PENDIDIKAN | 5 | 2 |
| IPS0233 | MANAJEMEN USAHA KECIL | 5 | 2 |
| IPS0234 | PRAKTIKUM MANAJEMEN USAHA KECIL | 5 | 1 |
| IPS0235 | MEDIA PEMBELAJARAN | 5 | 3 |
| IPS0236 | DESAIN PEMBELAJARAN | 5 | 2 |
| IPS0237 | EKONOMI PENDIDIKAN | 5 | 2 |
| IPS0238 | BANK DAN LEMBAGA KEUANGAN LAINNYA | 5 | 2 |
| IPS0239 | PEREKONOMIAN INDONESIA | 5 | 2 |
| IPS0240 | PENDALAMAN MATERI MA/SMA | 5 | 2 |
| IPS0241 | METODELOGI PENELITIAN SOSIAL | 5 | 2 |
| IPS0253 | EKONOMI PUBLIK | 5 | 2 |
| FIPS0204 | PROFESI KEGURUAN | 6 | 2 |
| FIPS0207 | MICROTEACHING | 6 | 3 |
| IPS0242 | MANAJEMEN KEUANGAN | 6 | 3 |
| IPS0243 | KEWIRAUSAHAAN | 6 | 2 |
| IPS0244 | PRAKTIKUM KEWIRAUSAHAAN | 6 | 1 |
| IPS0245 | EKONOMI MONETER | 6 | 2 |
| IPS0246 | STUDI KELAYAKAN BISNIS | 6 | 2 |
| IPS0247 | ANTROPOLOGI | 6 | 2 |
| IPS0248 | DESAIN KOMUNIKASI VISUAL PIPS | 6 | 2 |
| IPS0249 | BIMBINGAN PENULISAN SKRIPSI | 6 | 2 |
| IPS0250 | ADMINISTRASI PENDIDIKAN | 6 | 2 |
| IPS0251 | SISTEM INFORMASI MANAJEMEN | 6 | 2 |
| IPS0252 | EKONOMI REGIONAL | 6 | 2 |
| IPS0254 | EKONOMI PEMBANGUNAN | 6 | 2 |
| FIPS0208 | PRAKTIK PENGALAMAN LAPANGAN (PPL) | 7 | 4 |
| FIPS0209 | KULIAH KERJA PARTISIPATIF (KKP) | 7 | 4 |
| FIPS0210 | SKRIPSI | 8 | 6 |

| KURIKULUM MBKM PROGRAM STUDI PENDIDIKAN IPS-EKONOMI | | | |
|-----------------------------------------------------|-------------------------------------|----------|-----|
| FAKULTAS TARBIYAH DAN KEGURUAN | | | |
| KODE | MATAKULIAH | SEMESTER | SKS |
| IPS0301 | SEJARAH PERADABAN ISLAM | 1 | 2 |
| IPS0302 | PENGANTAR ILMU EKONOMI | 1 | 2 |
| IPS0303 | PENGANTAR ILMU SOSIOLOGI | 1 | 2 |
| IPS0304 | DASAR - DASAR KEPENDIDIKAN | 1 | 2 |
| IPS0305 | LITERASI DIGITAL | 1 | 2 |
| IPS0306 | PRAKTIKUM LITERASI DIGITAL | 1 | 1 |
| IPS0307 | WAWASAN IPS | 1 | 2 |
| IPS0308 | MATEMATIKA EKONOMI | 1 | 2 |
| IPS0309 | PRAKTIKUM MATEMATIKA EKONOMI | 1 | 1 |
| NIPS0301 | PANCASILA | 1 | 2 |
| NIPS0302 | BAHASA INDONESIA | 1 | 2 |
| NIPS0304 | BAHASA ARAB | 1 | 2 |
| UIPS0306 | AKHLAK TASAWUF | 1 | 2 |
| FIPS0304 | PROFESI KEGURUAN | 2 | 2 |
| IPS0310 | PENGANTAR AKUNTANSI | 2 | 2 |
| IPS0311 | STATISTIK PENDIDIKAN | 2 | 2 |
| IPS0312 | PRAKTIKUM STATISTIK PENDIDIKAN | 2 | 1 |
| IPS0313 | EKONOMI MIKRO | 2 | 2 |
| IPS0314 | SOSIOLOGI PENDIDIKAN | 2 | 2 |
| IPS0315 | PENGANTAR ANTROPOLOGI | 2 | 2 |
| IPS0316 | SEJARAH PENDIDIKAN ISLAM | 2 | 2 |
| IPS0317 | PENGANTAR ILMU SEJARAH | 2 | 2 |
| NIPS0305 | AL QURAN | 2 | 2 |
| UIPS0302 | KEWARGANEGARAAN | 2 | 2 |
| UIPS0308 | FIKIH DAN USHUL FIKIH | 2 | 2 |
| UIPS0310 | METODOLOGI STUDI ISLAM | 3 | 2 |
| FIPS0301 | AYAT DAN HADIS TARBIYAH | 3 | 2 |
| FIPS0302 | PSIKOLOGI PENDIDIKAN | 3 | 2 |
| FIPS0303 | FILSAFAT PENDIDIKAN | 3 | 2 |
| FIPS0305 | METODOLOGI PENELITIAN PENDIDIKAN | 3 | 2 |
| IPS0319 | PENDALAMAN MATERI IPS | 3 | 2 |
| IPS0320 | EKONOMI MAKRO | 3 | 2 |
| IPS0321 | ANTROPOLOGI SOSIAL BUDAYA | 3 | 2 |
| IPS0322 | PERPAJAKAN | 3 | 2 |
| IPS0323 | GEOGRAFI SOSIAL | 3 | 2 |
| IPS0324 | KOMPUTER AKUNTANSI | 3 | 2 |
| IPS0325 | PRAKTEKUM KOMPUTER AKUNTANSI | 3 | 1 |
| UIPS0311 | HADIST | 4 | 2 |
| IPS0326 | PEMBANGUNAN DAN PERUBAHAN SOSIAL | 4 | 2 |
| IPS0327 | METODOLOGI PENELITIAN SOSIAL | 4 | 2 |
| IPS0328 | STRATEGI PEMBELAJARAN IPS | 4 | 2 |
| IPS0329 | PSIKOLOGI SOSIAL | 4 | 2 |
| IPS0330 | EVALUASI PEMBELAJARAN IPS | 4 | 2 |
| IPS0331 | PRAKTEKUM EVALUASI PEMBELAJARAN IPS | 4 | 1 |

| | | | |
|----------|---------------------------------------------|---|---|
| IPS0332 | MEDIA PEMBELAJARAN IPS BERBASIS DIGITAL | 4 | 2 |
| IPS0333 | PRAKTEKUM MEDIA PEMBEL IPS BERBASIS DIGITAL | 4 | 1 |
| IPS0334 | DESAIN PEMBELAJARAN IPS BERBASIS DIGITAL | 4 | 2 |
| IPS0335 | PRAKTEKUM DESAIN PEMBELAJARAN DIGITAL | 4 | 1 |
| IPS0336 | DIGITAL BUSSINES | 4 | 2 |
| IPS0337 | ISU KONTEMPORER PENDIDIKAN IPS | 4 | 2 |
| UIPS0307 | TAUHID DAN ILMU KALAM | 5 | 2 |
| IPS0338 | MANAJEMEN PEMASARAN (P) | 5 | 2 |
| IPS0339 | PENDIDIKAN LINGKUNGAN HIDUP (P) | 5 | 2 |
| IPS0340 | ADMINSITRASI DAN SUPERVISI PENDIDIKAN | 5 | 2 |
| IPS0341 | EKONOMI PEMBANGUNAN | 5 | 2 |
| IPS0342 | MANAJEMEN KEUANGAN | 5 | 2 |
| IPS0343 | KAJIAN PENGEMBANGAN KURIKULUM IPS | 5 | 2 |
| IPS0344 | AKUNTANSI KOPERASI (P) | 5 | 2 |
| IPS0345 | PRAKTEKUM AKUNTANSI KOPERASI | 5 | 1 |
| IPS0346 | TEORI EKONOMI ISLAM (P) | 5 | 2 |
| IPS0347 | EKONOMI PEDESAAN (P) | 5 | 2 |
| IPS0348 | ISU KRITIS DALAM ILMU SOSIAL (P) | 6 | 2 |
| IPS0349 | KEWIRAUSAHAAN | 6 | 2 |
| IPS0350 | PRAKTEKUM KEWIRAUSAHAAN | 6 | 1 |
| IPS0351 | EKONOMI KOPERASI | 6 | 2 |
| IPS0352 | AKUNANSI SEKTOR PUBLIK (P) | 6 | 2 |
| IPS0353 | BIMBINGAN KONSELING | 6 | 2 |
| IPS0354 | PRAKTEKUM BIMBINGAN KONSELING | 6 | 1 |
| IPS0355 | MICROTEACHING/PPL1 | 6 | 2 |
| IPS0356 | GEGORAFI FISIK | 6 | 2 |
| IPS0357 | PRAKTEKUM GEOGRAFI FISIK | 6 | 1 |
| IPS0358 | EKONOMI PENDIDIKAN | 6 | 2 |
| IPS0359 | SEJARAH INDONESIA | 6 | 2 |
| IPS0360 | MANJEMEN SDM | 6 | 2 |
| IPS0361 | EKONOMI PARIWISATA (P) | 7 | 2 |
| IPS0362 | PUBLIKASI ILMIAH | 7 | 2 |
| IPS0363 | SKRIPSI | 7 | 6 |
| IPS0364 | PPL 2 | 7 | 4 |
| IPS0365 | KKP | 7 | 4 |
| IPS0362 | SKRIPSI | 8 | 6 |

| KURIKULUM KKNI 2016 PROGRAM STUDI PENDIDIKAN BAHASA INGGRIS | | | |
|-------------------------------------------------------------|-------------------------------------|----------|-----|
| FAKULTAS TARBIYAH DAN KEGURUAN | | | |
| KODE | MATAKULIAH | SEMESTER | SKS |
| NTBIO202 | PANCASILA DAN KEWARGANEGARAAN | 1 | 2 |
| TBIO201 | ENGLISH VOCABULARY AND IDIOM | 1 | 2 |
| TBIO202 | SPEAKING FOR EVERYDAY COMMUNICATION | 1 | 2 |
| TBIO205 | LITERAL LISTENING | 1 | 2 |
| TBIO211 | LITERAL READING | 1 | 2 |
| TBIO215 | BASIC ENGLISH GRAMMAR | 1 | 2 |
| TBIO246 | ISCP 1 | 1 | 2 |
| UTBIO203 | BAHASA ARAB | 1 | 2 |
| UTBIO207 | AL-QURAN | 1 | 2 |
| UTBIO210 | FIKIH DAN USHUL FIKIH | 1 | 2 |
| NTBIO201 | BAHASA INDONESIA | 2 | 2 |
| TBIO203 | SPEAKING FOR GROUP ACTIVITY | 2 | 2 |
| TBIO206 | INTERPRETIVE LISTENING | 2 | 2 |
| TBIO212 | INTERPRETIVE READING | 2 | 2 |
| TBIO216 | INTERMEDIATE ENGLISH GRAMMAR | 2 | 2 |
| TBIO218 | INTRODUCTION TO ENGLISH LINGUISTICS | 2 | 2 |
| TBIO219 | ENGLISH PHONETICS AND PHONOLOGY | 2 | 2 |
| TBIO247 | ISCP 2 | 2 | 2 |
| UTBIO201 | ISLAM, SAINS DAN PERADABAN | 2 | 2 |
| UTBIO205 | TAUHID DAN ILMU KALAM | 2 | 2 |
| UTBIO208 | AL-HADIS | 2 | 2 |
| FTBIO201 | TAFSIR TARBAWY | 3 | 2 |
| FTBIO203 | PSIKOLOGI PENDIDIKAN | 3 | 2 |
| TBIO204 | SPEAKING FOR FORMAL SETTING | 3 | 2 |
| TBIO207 | CRITICAL LISTENING | 3 | 2 |
| TBIO208 | PARAGRAPH WRITING | 3 | 2 |
| TBIO213 | CRITICAL READING | 3 | 2 |
| TBIO217 | ADVANCED ENGLISH GRAMMAR | 3 | 2 |
| TBIO220 | ENGLISH MORPHOLOGY | 3 | 2 |
| TBIO248 | IWCP 1 | 3 | 2 |
| UTBIO206 | AKHLAK-TASAWUF | 3 | 2 |
| UTBIO209 | FILSAFAT | 3 | 2 |
| FTBIO202 | HADIST TARBAWY | 4 | 2 |
| FTBIO204 | PROFESI KEGURUAN | 4 | 2 |
| FTBIO205 | FILSAFAT PENDIDIKAN ISLAM | 4 | 2 |
| TBIO209 | ESSY WRITING | 4 | 2 |
| TBIO214 | EXTENSIVE READING | 4 | 2 |
| TBIO221 | ENGLISH SYNTAX | 4 | 2 |
| TBIO222 | SECOND LANGUAGE ACQUISITION | 4 | 2 |
| TBIO233 | ENGLISH LITERATURE | 4 | 3 |
| TBIO234 | CROSS CULTURAL UNDERSTANDING | 4 | 2 |
| TBIO249 | IWCP 2 | 4 | 2 |
| UTBIO202 | METODOLOGI STUDI ISLAM | 4 | 2 |
| FTBIO206 | METODOLOGI PENELITIAN PENDIDIKAN | 5 | 3 |

| | | | |
|----------|------------------------------------------|---|---|
| TBIO210 | ARGUMENTATIVE WRITING | 5 | 2 |
| TBIO223 | TEACHING ENGLISH AS A FOREIGN LANGUAGE (| 5 | 4 |
| TBIO225 | CURRICULUM DEVELOPMENT | 5 | 2 |
| TBIO227 | INSTRUCTIONAL MEDIA | 5 | 3 |
| TBIO228 | EDUCATIONAL MANAGEMENT | 5 | 2 |
| TBIO232 | TRANSLATION AND INTERPRETATION | 5 | 3 |
| TBIO237 | SOCIOLINGUISTICS | 5 | 2 |
| TBIO240 | INTERCULTURAL COMMUNICATION | 5 | 2 |
| TBIO250 | PRACTICE OF TRANSLATING AND INTERPRETING | 5 | 2 |
| FTBIO207 | MICROTEACHING/INTERNSHIP OF TEACHING 1 | 6 | 3 |
| TBIO224 | TECHNOLOGY ENHANCED LANGUAGE LEARNING (T | 6 | 2 |
| TBIO226 | INTRUSTIONAL DESIGN | 6 | 3 |
| TBIO229 | LANGUAGE LEARNING ASSESMENT | 6 | 3 |
| TBIO230 | RESEARCH METHODS IN ELT | 6 | 3 |
| TBIO231 | RESEARCH STATISTICS | 6 | 2 |
| TBIO235 | ENGLISH FOR TOURISM | 6 | 2 |
| TBIO239 | PSYCHOLINGUISTICS | 6 | 2 |
| TBIO241 | EDUCATIONAL LINGUISTICS | 6 | 2 |
| TBIO251 | PRACTICE OF TOURISM GUIDING | 6 | 2 |
| FTBIO208 | PRAKTEK PENGALAMAN LAPANGAN/INTERNSHIP O | 7 | 4 |
| FTBIO209 | KULIAH KERJA PARTISIPATIF (KKP) | 7 | 4 |
| TBIO236 | ENGLISH SEMANTICS | 7 | 2 |
| TBIO238 | DISCOURSE ANALYSIS | 7 | 2 |
| TBIO242 | INTRODUCTION TO BUSINESS ENGLISH | 7 | 2 |
| TBIO243 | ENGLISH FOR SPECIFIC PURPOSES | 7 | 2 |
| TBIO244 | ENGLISH FOR YOUNG LEARNERS | 7 | 2 |
| TBIO245 | BRITISH / AMERICAN / AUSTRALIAN STUDIES | 7 | 2 |
| FTBIO210 | SKRIPSI / SARJANA THESIS | 8 | 6 |

| KURIKULUM MBKM PROGRAM STUDI PENDIDIKAN BAHASA INGGRIS | | | |
|--------------------------------------------------------|-----------------------------------------|----------|-----|
| FAKULTAS TARBIYAH DAN KEGURUAN | | | |
| KODE | MATAKULIAH | SEMESTER | SKS |
| NTBI0301 | PANCASILA | 1 | 2 |
| NTBI0303 | BAHASA INDONESIA | 1 | 2 |
| TBI0301 | ENGLISH VOCABULARY AND IDIOMS | 1 | 3 |
| TBI0302 | ENGLISH PRONUNCIATION | 1 | 2 |
| TBI0303 | INTENSIVE SPOKEN COMMUNICATION PRACTICE | 1 | 2 |
| UTBI0304 | AL-QURAN | 1 | 2 |
| UTBI0305 | HADIS | 1 | 2 |
| UTBI0306 | BAHASA ARAB | 1 | 2 |
| UTBI0308 | TAUHID DAN ILMU KALAM | 1 | 2 |
| UTBI0309 | FIKIH DAN USHUL FIKIH | 1 | 2 |
| UTBI0310 | AKHLAK-TASAWUF | 1 | 2 |
| FTBI0301 | AYAT DAN HADIS TARBAWY | 2 | 2 |
| FTBI0302 | PSIKOLOGI PENDIDIKAN | 2 | 2 |
| FTBI0303 | FILSAFAT PENDIDIKAN | 2 | 2 |
| FTBI0304 | PROFESI KEGURUAN | 2 | 2 |
| FTBI0305 | METODE PENELITIAN PENDIDIKAN | 2 | 3 |
| NTBI0302 | KEWARGANEGARAAN | 2 | 2 |
| TBI0304 | LITERAL LISTENING | 2 | 2 |
| TBI0307 | LITERAL READING | 2 | 2 |
| TBI0311 | SPEAKING FOR DAILY COMMUNICATION | 2 | 2 |
| TBI0319 | BASIC ENGLISH GRAMMAR | 2 | 2 |
| UTBI0311 | METODOLOGI STUDI ISLAM | 2 | 2 |
| TBI0305 | INTERPRETIVE LISTENING | 3 | 2 |
| TBI0308 | INTERPRETIVE READING | 3 | 2 |
| TBI0312 | SPEAKING FOR GROUP ACTIVITIES | 3 | 3 |
| TBI0315 | PARAGRAPH WRITING | 3 | 3 |
| TBI0320 | INTERMEDIATE ENGLISH GRAMMAR | 3 | 2 |
| TBI0322 | INTRO TO ENGLISH LINGUISTICS | 3 | 3 |
| TBI0330 | INTRO TO ENGLISH LITERATURE | 3 | 3 |
| TBI0331 | TRANSLATION AND INTERPRETATION | 3 | 3 |
| TBI0332 | ENGLISH FOR TOURISM | 3 | 3 |
| TBI0306 | CRITICAL LISTENING | 4 | 2 |
| TBI0309 | CRITICAL READING | 4 | 2 |
| TBI0313 | SPEAKING FOR FORMAL SETTING | 4 | 3 |
| TBI0316 | ESSAY WRITING | 4 | 3 |
| TBI0321 | ADVANCED ENGLISH GRAMMAR | 4 | 2 |
| TBI0323 | ENGLISH PHONOLOGY | 4 | 2 |
| TBI0324 | ENGLISH MORPHOLOGY | 4 | 2 |
| TBI0325 | ENGLISH SYNTAX | 4 | 2 |
| TBI0336 | INSTRUCTIONAL MEDIA | 4 | 3 |
| TBI0340 | ENGLISH FOR YOUNG LEARNERS | 4 | 2 |
| TBI0310 | EXTENSIVE READING | 5 | 2 |
| TBI0317 | ARGUMENTATIVE WRITING | 5 | 2 |
| TBI0333 | CROSS CULTURAL UNDERSTANDING | 5 | 2 |

| | | | |
|----------|---------------------------------------------------------|---|---|
| TBI0334 | LANGUAGE ASSESSMENT | 5 | 3 |
| TBI0335 | TECHNOLOGY ENHANCED LANGUAGE LEARNING (TELL) | 5 | 2 |
| TBI0337 | INSTRUCTIONAL DESIGN | 5 | 3 |
| TBI0338 | CURRICULUM AND MATERIAL DEVELOPMENT | 5 | 2 |
| TBI0339 | TEACHING ENGLISH AS A FOREIGN LANGUAGE (TEFL) | 5 | 4 |
| TBI0345 | SECOND LANGUAGE ACQUISITION | 5 | 2 |
| FTBI0306 | MICRO TEACHING | 6 | 3 |
| TBI0314 | PUBLIC SPEAKING | 6 | 2 |
| TBI0318 | ACADEMIC WRITING | 6 | 2 |
| TBI0326 | ENGLISH SEMANTICS | 6 | 2 |
| TBI0327 | SOCIOLINGUISTICS | 6 | 2 |
| TBI0328 | PSYCHOLINGUISTICS | 6 | 2 |
| TBI0329 | DISCOURSE ANALYSIS | 6 | 2 |
| TBI0341 | RESEARCH METHODS IN ELT | 6 | 2 |
| TBI0342 | RESEARCH STATISTICS | 6 | 2 |
| TBI0343 | INTERNATIONAL ENGLISH LANGUAGE TEST PREPARATION (IELTP) | 6 | 4 |
| TBI0344 | ENGLISH FOR BUSINESS AND ENTERPRENEURSHIP | 6 | 2 |
| TBI0346 | ICT AND MULTIMEDIA FOR ELT | 6 | 2 |
| FTBI0307 | PRAKTIK PENGALAMAN LAPANGAN 2 | 7 | 4 |
| FTBI0308 | KKP | 7 | 4 |
| FTBI0309 | SKRIPSI | 7 | 6 |

| KURIKULUM KKNI 2016 PROGRAM STUDI PENDIDIKAN KIMIA | | | |
|----------------------------------------------------|------------------------------------------|----------|-----|
| FAKULTAS TARBIYAH DAN KEGURUAN | | | |
| KODE | MATAKULIAH | SEMESTER | SKS |
| FKIM0201 | TAFSIR TARBAWY | 1 | 2 |
| FKIM0202 | HADIS TARBAWY | 1 | 2 |
| KIM0209 | FISIKA UMUM | 1 | 3 |
| KIM0211 | MATEMATIKA KIMIA I | 1 | 3 |
| KIM0213 | KIMIA DASAR I | 1 | 3 |
| KIM0215 | PRAKTIKUM KIMIA DASAR I | 1 | 1 |
| NKIM0201 | BAHASA INDONESIA | 1 | 2 |
| NKIM0202 | PANCASILA DAN KEWARGANEGARAAN | 1 | 2 |
| UKIM0207 | AL-QURAN | 1 | 2 |
| UKIM0208 | AL-HADIS | 1 | 2 |
| FKIM0203 | PSIKOLOGI PENDIDIKAN | 2 | 2 |
| KIM0210 | BIOLOGI UMUM | 2 | 3 |
| KIM0212 | MATEMATIKA KIMIA II | 2 | 3 |
| KIM0214 | KIMIA DASAR II | 2 | 3 |
| KIM0216 | PRAKTIKUM KIMIA DASAR II | 2 | 1 |
| UKIM0202 | METODOLOGI STUDI ISLAM | 2 | 2 |
| UKIM0203 | BAHASA ARAB | 2 | 2 |
| UKIM0204 | BAHASA INGGRIS | 2 | 2 |
| UKIM0205 | TAUHID DAN ILMU KALAM | 2 | 2 |
| UKIM0210 | FIKIH DAN USHUL FIKIH | 2 | 2 |
| FKIM0204 | PROFESI KEGURUAN | 3 | 2 |
| KIM0201 | STATISTIK PENDIDIKAN | 3 | 2 |
| KIM0207 | KIMIA SEKOLAH KOMPREHENSIP | 3 | 2 |
| KIM0217 | KIMIA ORGANIK I | 3 | 3 |
| KIM0221 | DASAR KIMIA ANALITIK | 3 | 3 |
| KIM0222 | PRAKTIKUM DASAR KIMIA ANALITIK | 3 | 1 |
| KIM0226 | KIMIA FISIKA I (DINAMIKA KIMIA) | 3 | 3 |
| KIM0229 | KIMIA ANORGANIK I | 3 | 3 |
| UKIM0206 | AKHLAK-TASAWUF | 3 | 2 |
| UKIM0209 | FILSAFAT | 3 | 2 |
| FKIM0205 | FILSAFAT PENDIDIKAN ISLAM | 4 | 2 |
| KIM0202 | STRATEGI PEMBELAJARAN KIMIA | 4 | 2 |
| KIM0203 | EVALUASI PEMBELAJARAN KIMIA | 4 | 3 |
| KIM0218 | KIMIA ORGANIK II | 4 | 3 |
| KIM0219 | PRAKTIKUM KIMIA ORGANIK | 4 | 2 |
| KIM0223 | DASAR PEMISAHAN KIMIA ANALITIK | 4 | 3 |
| KIM0224 | PRAKTIKUM DASAR PEMISAHAN KIMIA ANALITIK | 4 | 1 |
| KIM0227 | KIMIA FISIKA II (KINETIKA KIMIA) | 4 | 3 |
| KIM0230 | KIMIA ANORGANIK II | 4 | 3 |
| KIM0204 | MEDIA PEMBELAJARAN KIMIA | 5 | 3 |
| KIM0205 | TELAAH KURIKULUM KIMIA SMP/SMA | 5 | 2 |
| KIM0206 | DESAIN PEMBELAJARAN KIMIA | 5 | 2 |
| KIM0208 | PENGLOLAAN LABORATORIUM KIMIA | 5 | 2 |
| KIM0220 | KIMIA ORGANIK LANJUT | 5 | 2 |

| | | | |
|----------|------------------------------------|---|---|
| KIM0225 | KIMIA ANALISIS INSTRUMEN | 5 | 3 |
| KIM0228 | PRAKTIKUM KIMIA FISIKA | 5 | 2 |
| KIM0231 | PRAKTIKUM KIMIA ANORGANIK | 5 | 2 |
| KIM0235 | BIOKIMIA I | 5 | 2 |
| UKIM0201 | ISLAM, SAINS DAN PERADABAN | 5 | 2 |
| FKIM0206 | METODOLOGI PENELITIAN PENDIDIKAN | 6 | 3 |
| FKIM0207 | MICROTEACHING | 6 | 3 |
| KIM0232 | KIMIA ANORGANIK FISIK | 6 | 2 |
| KIM0233 | IKATAN KIMIA | 6 | 2 |
| KIM0234 | RADIOKIMIA | 6 | 2 |
| KIM0236 | BIOKIMIA II | 6 | 2 |
| KIM0237 | PRAKTIKUM BIOKIMIA | 6 | 1 |
| KIM0239 | EKSPERIMEN KIMIA SEKOLAH | 6 | 2 |
| KIM0240 | KIMIA LINGKUNGAN | 6 | 2 |
| KIM0242 | ELUSIDASI STRUKTUR SENYAWA ORGANIK | 6 | 2 |
| KIM0246 | KIMIA HASIL ALAM | 6 | 2 |
| KIM0247 | PENGEMB. BHN AJAR KIM. BERBASIS IT | 6 | 2 |
| FKIM0208 | PRAKTIK PENGALAMAN LAPANGAN (PPL) | 7 | 4 |
| FKIM0209 | KULIAH KERJA PARTISIPATIF (KKP) | 7 | 4 |
| KIM0238 | KIMIA KOMPUTASI | 7 | 2 |
| KIM0241 | KIMIA BAHAN MAKANAN | 7 | 2 |
| KIM0243 | KIMIA INDUSTRI DAN KEWIRUSAHAAN | 7 | 2 |
| KIM0244 | KIMIA MEDIK | 7 | 2 |
| KIM0245 | KIMIA BAHARI | 7 | 2 |
| KIM0248 | KIMIA KOORDINASI | 7 | 2 |
| FKIM0210 | SKRIPSI | 8 | 6 |

| KURIKULUM MBKM PROGRAM STUDI PENDIDIKAN KIMIA | | | |
|-----------------------------------------------|----------------------------------------|----------|-----|
| FAKULTAS TARBIYAH DAN KEGURUAN | | | |
| KODE | MATAKULIAH | SEMESTER | SKS |
| FKIM0302 | PSIKOLOGI PENDIDIKAN | 1 | 2 |
| KIM0309 | FISIKA UMUM | 1 | 3 |
| KIM0311 | MATEMATIKA KIMIA | 1 | 3 |
| KIM0312 | KIMIA DASAR I | 1 | 4 |
| NKIM0301 | PANCASILA | 1 | 2 |
| NKIM0303 | BAHASA INDONESIA | 1 | 2 |
| UKIM0301 | AL-QURAN | 1 | 2 |
| UKIM0302 | HADIS | 1 | 2 |
| UKIM0303 | BAHASA ARAB | 1 | 2 |
| FKIM0301 | AYAT DAN HADIS TARBAWY | 2 | 2 |
| KIM0301 | BELAJAR DAN PEMBELAJARAN | 2 | 2 |
| KIM0310 | BIOLOGI UMUM | 2 | 3 |
| KIM0313 | KIMIA DASAR II | 2 | 4 |
| KIM0316 | DASAR KIMIA ANALITIK | 2 | 4 |
| NKIM0302 | KEWARGANEGARAAN | 2 | 2 |
| UKIM0304 | BAHASA INGGRIS | 2 | 2 |
| UKIM0305 | TAUHID DAN ILMU KALAM | 2 | 2 |
| UKIM0306 | FIKIH DAN USHUL FIKIH | 2 | 2 |
| FKIM0303 | FILSAFAT PENDIDIKAN | 3 | 2 |
| KIM0302 | STRATEGI DAN DESAIN PEMBELAJARAN KIMIA | 3 | 3 |
| KIM0314 | KIMIA ORGANIK I | 3 | 4 |
| KIM0317 | DASAR PEMISAHAN KIMIA ANALITIK | 3 | 4 |
| KIM0318 | KIMIA FISIKA I | 3 | 4 |
| KIM0320 | KIMIA ANORGANIK I | 3 | 3 |
| UKIM0307 | AKHLAK TASAWUF | 3 | 2 |
| KIM0303 | EVALUASI PEMBELAJARAN KIMIA | 4 | 2 |
| KIM0304 | MEDIA PEMBELAJARAN KIMIA | 4 | 2 |
| KIM0305 | TELAAH KURIKULUM KIMIA SEKOLAH | 4 | 2 |
| KIM0315 | KIMIA ORGANIK II | 4 | 4 |
| KIM0319 | KIMIA FISIKA II | 4 | 4 |
| KIM0321 | KIMIA ANORGANIK II | 4 | 3 |
| KIM0327 | BIOKIMIA I | 4 | 3 |
| UKIM0308 | METODOLOGI STUDI ISLAM | 4 | 2 |
| FKIM0305 | METODOLOGI PENELITIAN PENDIDIKAN | 5 | 3 |
| FKIM0306 | MICROTEACHING | 5 | 3 |
| KIM0307 | STATISTIK PENDIDIKAN | 5 | 2 |
| KIM0322 | KIMIA ANALISIS INSTRUMEN | 5 | 3 |
| KIM0323 | KIMIA ORGANIK LANJUT | 5 | 2 |
| KIM0324 | KIMIA ANORGANIK FISIK | 5 | 2 |
| KIM0325 | IKATAN KIMIA | 5 | 2 |
| KIM0326 | RADIOKIMIA | 5 | 2 |
| KIM0328 | BIOKIMIA II | 5 | 3 |
| FKIM0304 | PROFESI KEGURUAN | 6 | 2 |
| KIM0306 | KIMIA SEKOLAH KOMPREHENSIF | 6 | 2 |

| | | | |
|----------|-------------------------------------------|---|---|
| KIM0308 | PENGELOLAAN LAB. KIMIA | 6 | 2 |
| KIM0329 | DESAIN MULTIMEDIA PEMBELAJARAN KIMIA | 6 | 2 |
| KIM0330 | PENGEMB. BHN AJAR KIM. TERINTEGRASI ISLAM | 6 | 2 |
| KIM0331 | DESAIN EKSPERIMEN KIMIA SEKOLAH | 6 | 2 |
| KIM0332 | PENGEMB. BHN AJAR KIM. BERBASIS IT | 6 | 2 |
| KIM0333 | PENGEMB. BHN AJAR KIM. KEARIFAN LOKAL | 6 | 2 |
| KIM0334 | PENGENALAN SOFTWARE PEMBELAJARAN KIMIA | 6 | 2 |
| KIM0335 | MISKONSEPSI PEMBELAJARAN KIMIA | 6 | 2 |
| KIM0336 | ETNOSAINS | 6 | 2 |
| FKIM0307 | PRAKTIK PENGALAMAN LAPANGAN (PPL) | 7 | 4 |
| FKIM0308 | KULIAH KERJA PARTISIPATIF (KKP) | 7 | 4 |
| FKIM0309 | SKRIPSI | 7 | 6 |
| KIM0337 | RISET DAN PUBLIKASI ILMIAH | 7 | 2 |
| KIM0338 | KEWIRAUSAHAAN | 7 | 2 |
| KIM0339 | KIMIA PRODUK KREATIF | 7 | 2 |
| KIM0340 | KIMIA PRODUK HALAL | 7 | 2 |
| KIM0341 | KBO BERBASIS KEARIFAN LOKAL | 7 | 2 |
| KIM0342 | KIMIA MINYAK ATSIRI | 7 | 2 |
| KIM0343 | ELUSIDASI STRUKTUR SENYAWA ORGANIK | 7 | 2 |
| KIM0344 | KIMIA ENERGI BARU TERBARUKAN | 7 | 2 |
| KIM0345 | KIMIA LINGKUNGAN | 7 | 2 |
| KIM0346 | KIMIA BAHAN MAKANAN | 7 | 2 |
| KIM0347 | KIMIA MATERIAL | 7 | 2 |
| KIM0348 | KIMIA MEDIK | 7 | 2 |
| KIM0349 | KIMIA KOSMETIK | 7 | 2 |
| KIM0350 | KIMIA POLIMER | 7 | 2 |
| KIM0351 | KIMIA KOMPUTASI | 7 | 2 |
| KIM0352 | METODE UJI HAYATI | 7 | 2 |

| KURIKULUM KKNI 2016 PROGRAM STUDI PENDIDIKAN FISIKA | | | |
|-----------------------------------------------------|----------------------------------------|----------|-----|
| FAKULTAS TARBIYAH DAN KEGURUAN | | | |
| KODE | MATAKULIAH | SEMESTER | SKS |
| FIS0201 | FISIKA DASAR 1 | 1 | 3 |
| FIS0202 | MATEMATIKA DASAR | 1 | 3 |
| FIS0203 | BIOLOGI UMUM | 1 | 3 |
| FIS0204 | ILMU PENGETAHUAN BUMI ANTARIKSA (IPBA) | 1 | 2 |
| NFIS0201 | BAHASA INDONESIA | 1 | 2 |
| UFIS0203 | BAHASA ARAB | 1 | 2 |
| UFIS0204 | BAHASA INGGRIS | 1 | 2 |
| UFIS0207 | AL QURAN | 1 | 2 |
| UFIS0208 | AL HADIS | 1 | 2 |
| FFIS0201 | TAFSIR TARBAWY | 2 | 2 |
| FFIS0202 | HADIS TARBAWY | 2 | 2 |
| FFIS0204 | PROFESI KEGURUAN | 2 | 2 |
| FIS0205 | FISIKA DASAR 2 | 2 | 3 |
| FIS0206 | KIMIA UMUM | 2 | 3 |
| FIS0207 | INSTRUMENTASI PENGUKURAN LISTRIK | 2 | 2 |
| NFIS0202 | PANCASILA DAN KEWARGANEGARAAN (PKN) | 2 | 2 |
| UFIS0205 | TAUHID DAN ILMU KALAM | 2 | 2 |
| UFIS0210 | FIKIH DAN USHUL FIKIH | 2 | 2 |
| FFIS0203 | PSIKOLOGI PENDIDIKAN | 3 | 2 |
| FIS0208 | MANAJEMEN DAN SUPERVISI PENDIDIKAN | 3 | 2 |
| FIS0209 | SAINS FISIKA SEKOLAH/MADRASAH | 3 | 2 |
| FIS0210 | FISIKA MATEMATIKA 1 | 3 | 3 |
| FIS0211 | ELEKTRONIKA DASAR | 3 | 3 |
| FIS0212 | MEKANIKA | 3 | 3 |
| UFIS0206 | AKHLAK TASAWUF | 3 | 2 |
| UFIS0209 | FILSAFAT | 3 | 2 |
| FFIS0205 | FILSAFAT PENDIDIKAN ISLAM | 4 | 2 |
| FIS0213 | STRATEGI PEMBELAJARAN FISIKA | 4 | 2 |
| FIS0214 | MEDIA PEMBELAJARAN FISIKA | 4 | 3 |
| FIS0215 | FISIKA SEKOLAH/MADRASAH | 4 | 2 |
| FIS0216 | STATISTIK DASAR | 4 | 2 |
| FIS0217 | FISIKA MATEMATIKA 2 | 4 | 3 |
| FIS0218 | ELEKTRONIKA LANJUT | 4 | 3 |
| FIS0219 | TERMODINAMIKA | 4 | 3 |
| UFIS0201 | ISLAM, SAINS, DAN PERADABAN | 4 | 2 |
| FIS0220 | DESAIN PEMBELAJARAN FISIKA | 5 | 3 |
| FIS0221 | EVALUASI PEMBELAJARAN FISIKA | 5 | 3 |
| FIS0222 | LABORATORIUM FISIKA | 5 | 3 |
| FIS0223 | FISIKA KOMPUTASI | 5 | 3 |
| FIS0224 | FISIKA MODERN | 5 | 3 |
| FIS0225 | LISTRIK MAGNET | 5 | 3 |
| FIS0234 | KEWIRUSAHAAN* | 5 | 2 |
| FIS0235 | PENDIDIKAN TEKNOLOGI DASAR* | 5 | 2 |
| FIS0236 | TEKNIK INSTALASI LISTRIK* | 5 | 2 |

| | | | |
|----------|-----------------------------------|---|---|
| UFIS0202 | METODOLOGI STUDI ISLAM | 5 | 2 |
| FFIS0206 | METODE PENELITIAN PENDIDIKAN | 6 | 3 |
| FFIS0207 | MICROTEACHING | 6 | 3 |
| FIS0226 | SEJARAH FISIKA | 6 | 2 |
| FIS0227 | METODOLOGI PENELITIAN FISIKA | 6 | 3 |
| FIS0228 | GELOMBANG DAN OPTIK | 6 | 3 |
| FIS0229 | FISIKA INTI | 6 | 2 |
| FIS0230 | FISIKA KUANTUM | 6 | 2 |
| FIS0237 | EKSPERIMEN FISIKA* | 6 | 2 |
| FIS0238 | FISIKA KOMPUTASI LANJUT* | 6 | 2 |
| FIS0239 | FISIKA MEDIS* | 6 | 2 |
| FFIS0208 | PRAKTIK PENGALAMAN LAPANGAN (PPL) | 7 | 4 |
| FFIS0209 | KULIAH KERJA PARTISIPATIF (KKP) | 7 | 4 |
| FIS0231 | SEMINAR KARYA ILMIAH FISIKA | 7 | 2 |
| FIS0232 | FISIKA STATISTIK | 7 | 2 |
| FIS0233 | FISIKA ZAT PADAT | 7 | 2 |
| FIS0240 | INOVASI PEMBELAJARAN FISIKA* | 7 | 2 |
| FIS0241 | FISIKA ASTRONOMI* | 7 | 2 |
| FIS0242 | FISIKA MATERIAL* | 7 | 2 |
| FIS0243 | FISIKA INSTRUMENTASI* | 7 | 2 |
| FFIS0210 | SKRIPSI | 8 | 6 |

| KURIKULUM MBKM PROGRAM STUDI PENDIDIKAN FISIKA | | | |
|------------------------------------------------|--------------------------------------|----------|-----|
| FAKULTAS TARBIYAH DAN KEGURUAN | | | |
| KODE | MATAKULIAH | SEMESTER | SKS |
| FIS0301 | FISIKA DASAR I | 1 | 4 |
| FIS0302 | MATEMATIKA DASAR | 1 | 3 |
| FIS0303 | BIOLOGI UMUM | 1 | 3 |
| FIS0304 | KIMIA UMUM | 1 | 3 |
| NFIS0303 | BAHASA INDONESIA | 1 | 2 |
| UFIS0304 | AL-QURAN | 1 | 2 |
| UFIS0305 | AL-HADIS | 1 | 2 |
| UFIS0307 | BAHASA INGGRIS | 1 | 2 |
| UFIS0308 | TAUHID DAN ILMU KALAM | 1 | 2 |
| FIS0305 | FISIKA DASAR II | 2 | 3 |
| FIS0306 | TERMODINAMIKA | 2 | 3 |
| FIS0307 | FISIKA MATEMATIKA I | 2 | 3 |
| FIS0308 | ELEKTRONIKA DASAR | 2 | 3 |
| NFIS0301 | PANCASILA | 2 | 2 |
| NFIS0302 | KEWARGANEGARAAN | 2 | 2 |
| UFIS0306 | BAHASA ARAB | 2 | 2 |
| UFIS0309 | FIKIH DAN USHUL FIKIH | 2 | 2 |
| UFIS0310 | AKHLAK TASAWUF | 2 | 2 |
| UFIS0311 | METODOLOGI STUDI ISLAM | 2 | 2 |
| FFIS0301 | AYAT DAN HADIS TARBAWY | 3 | 2 |
| FFIS0302 | PSIKOLOGI PENDIDIKAN | 3 | 2 |
| FFIS0303 | FILSAFAT PENDIDIKAN | 3 | 2 |
| FFIS0304 | PROFESI KEGURUAN | 3 | 2 |
| FIS0309 | MEKANIKA | 3 | 3 |
| FIS0310 | STATISTIK DASAR | 3 | 2 |
| FIS0311 | ISLAM SAINS DAN PERADABAN | 3 | 2 |
| FIS0312 | FISIKA MATEMATIKA II | 3 | 3 |
| FIS0313 | ELEKTRONIKA LANJUT | 3 | 3 |
| FIS0314 | LABORATORIUM FISIKA | 3 | 3 |
| FIS0315 | FISIKA MODERN | 4 | 3 |
| FIS0316 | LISTRIK MAGNET | 4 | 3 |
| FIS0317 | GELOMBANG DAN OPTIK | 4 | 3 |
| FIS0318 | FISIKA KOMPUTASI | 4 | 3 |
| FIS0319 | SEJARAH FISIKA | 4 | 2 |
| FIS0320 | FISIKA STATISTIK | 4 | 2 |
| FIS0332 | KEWIRAUSAHAAN* | 4 | 2 |
| FIS0339 | EKSPERIMEN FISIKA* | 4 | 2 |
| FIS0342 | ILMU PENGETAHUAN BUMI DAN ANTARIKSA* | 4 | 2 |
| FIS0343 | INSTRUMEN PENGUKURAN LISTRIK* | 4 | 2 |
| FFIS0305 | METODE PENELITIAN PENDIDIKAN | 5 | 3 |
| FFIS0306 | MICROTEACHING | 5 | 3 |
| FIS0321 | METODOLOGI PENELITIAN FISIKA | 5 | 3 |
| FIS0322 | FISIKA INTI | 5 | 2 |
| FIS0323 | FISIKA KUANTUM | 5 | 2 |

| | | | |
|----------|-----------------------------------|---|---|
| FIS0324 | FISIKA ZAT PADAT | 5 | 2 |
| FIS0334 | TEKNIK INSTALASI LISTRIK* | 5 | 2 |
| FIS0335 | FISIKA MEDIS* | 5 | 2 |
| FIS0336 | FISIKA ASTRONOMI* | 5 | 2 |
| FIS0337 | FISIKA MATERIAL* | 5 | 2 |
| FIS0338 | FISIKA INSTRUMENTASI* | 5 | 2 |
| FIS0340 | FISIKA KOMPUTASI LANJUT* | 5 | 2 |
| FFIS0307 | PRAKTIK PENGALAMAN LAPANGAN (PPL) | 6 | 4 |
| FIS0325 | TELAAH KURIKULUM | 6 | 2 |
| FIS0326 | MEDIA PEMBELAJARAN FISIKA | 6 | 3 |
| FIS0327 | STRATEGI PEMBELAJARAN FISIKA | 6 | 2 |
| FIS0328 | FISIKA SEKOLAH/MADRASAH | 6 | 2 |
| FIS0329 | DESAIN PEMBELAJARAN FISIKA | 6 | 3 |
| FIS0330 | EVALUASI PEMBELAJARAN FISIKA | 6 | 3 |
| FIS0331 | SEMINAR KARYA ILMIAH FISIKA | 6 | 2 |
| FFIS0308 | KULIAH KERJA PARTISIPATIF (KKP) | 7 | 4 |
| FFIS0309 | SKRIPSI | 7 | 6 |
| FIS0333 | PENDIDIKAN TEKNOLOGI DASAR* | 7 | 2 |
| FIS0341 | INOVASI PEMBELAJARAN FISIKA* | 7 | 2 |

“BUKAN ILMU YANG SEHARUSNYA MENDATANGIMU,
TETAPI KAMU YANG SEHARUSNYA
MENDATANGI ILMU.”

~ IMAM MALIK ~

FAKULTAS SYARIAH

| KURIKULUM KKNi 2016 PROGRAM STUDI HUKUM KELUARGA ISLAM (AHWAL SYAKSHIYAH) | | | |
|---------------------------------------------------------------------------|------------------------------------------|----------|-----|
| FAKULTAS SYARIAH | | | |
| KODE | MATAKULIAH | SEMESTER | SKS |
| UAS0201 | BAHASA INDONESIA | 1 | 2 |
| UAS0202 | PANCASILA DAN KEWARGANEGARAAN | 1 | 2 |
| UAS0203 | ISLAM SAINS DAN PERADABAN | 1 | 2 |
| UAS0204 | METODOLOGI STUDI ISLAM | 1 | 2 |
| UAS0205 | BAHASA ARAB | 1 | 2 |
| UAS0206 | BAHASA INGGRIS | 1 | 2 |
| UAS0207 | TAUHID DAN ILMU KALAM | 1 | 2 |
| UAS0208 | AKHLAK TASAWUF | 1 | 2 |
| UAS0209 | AL-QURAN | 1 | 2 |
| UAS0210 | AL-HADITS | 1 | 2 |
| UAS0211 | FILSAFAT | 1 | 2 |
| UAS0212 | FIQH DAN USHUL FIQH | 1 | 2 |
| AS0225 | PENGANTAR HUK ISLAM & PRANATA SOSIAL | 2 | 2 |
| AS0226 | FILSAFAT HUKUM ISLAM | 2 | 2 |
| AS0227 | PENGANTAR PERADILAN ISLAM | 2 | 2 |
| FAS0213 | METODOLOGI PENELITIAN | 2 | 2 |
| FAS0214 | PENGANTAR ILMU HUKUM | 2 | 2 |
| FAS0215 | BAHASA INGGRIS 2 | 2 | 2 |
| FAS0216 | BAHASA ARAB 2 | 2 | 2 |
| FAS0217 | USHUL FIQH | 2 | 2 |
| FAS0218 | TARIKH TASYRI | 2 | 2 |
| FAS0219 | PENGANTAR ILMU EKONOMI SYARIAH | 2 | 2 |
| FAS0220 | ENTREPRENEURSHIP | 2 | 2 |
| FAS0221 | TEKNOLOGI INFORMASI | 2 | 2 |
| AS0228 | PENGANTAR HUKUM KELUARGA ISLAM | 3 | 2 |
| AS0229 | FIQH MUAMALAH | 3 | 2 |
| AS0230 | FIQH JINAYAH | 3 | 2 |
| AS0231 | FIQH NISA | 3 | 2 |
| AS0232 | SOSIOLOGI & ANTROPOLOGI HKM KLRGA ISLAM | 3 | 2 |
| AS0233 | PSIKOLOGI KELUARGA ISLAM | 3 | 2 |
| AS0234 | HUKUM PERDATA ISLAM INDONESIA | 3 | 2 |
| AS0235 | HUKUM EKONOMI SYARIAH | 3 | 2 |
| AS0236 | PENGANTAR TATA HUKUM INDONESIA | 3 | 2 |
| AS0237 | HUKUM PERKAWINAN ISLAM 1 | 3 | 2 |
| AS0238 | HUKUM WARIS ISLAM 1 | 3 | 2 |
| AS0239 | USHUL FIQH 2 | 3 | 2 |
| AS0240 | HUKUM PERKAWINAN ISLAM II | 4 | 2 |
| AS0241 | HUKUM WARIS ISLAM II | 4 | 2 |
| AS0242 | QAWAID FIQHIAH | 4 | 2 |
| AS0243 | HUKUM TATA NEGARA | 4 | 2 |
| AS0244 | PERADILAN DI INDONESIA | 4 | 2 |
| AS0245 | PERBANDINGAN HUKUM KELUARGA ISLAM DI DUN | 4 | 2 |
| AS0246 | HUKUM KDRT DAN PERLINDUNGAN ANAK | 4 | 2 |
| AS0247 | HUKUM PERDATA | 4 | 2 |
| AS0248 | HUKUM PIDANA | 4 | 2 |

| | | | |
|---------|------------------------------------------|---|---|
| AS0249 | TAFSIR AHKAM KELUARGA | 4 | 2 |
| AS0250 | HADIS AHKAM KELUARGA | 4 | 2 |
| AS0251 | KAJIAN KITAB KAEDAH PERKAWINAN DAN WARIS | 4 | 2 |
| AS0252 | HUKUM AGRARIA | 5 | 2 |
| AS0253 | KEPENGHULUAN DAN KONSELING PERKAWINAN | 5 | 2 |
| AS0254 | HUKUM ADMINISTRASI NEGARA | 5 | 2 |
| AS0255 | FIQH WAKAF DAN ZAKAT | 5 | 2 |
| AS0256 | HUKUM ACARA PIDANA | 5 | 2 |
| AS0257 | HUKUM ACARA PERDATA | 5 | 2 |
| AS0258 | HUKUM ACARA PERADILAN AGAMA | 5 | 2 |
| AS0259 | HUKUM ADAT | 5 | 2 |
| AS0260 | TAFSIR AHKAM PERADILAN | 5 | 2 |
| AS0261 | HADIS AHKAM PERADILAN | 5 | 2 |
| AS0262 | KAJIAN KITAB KAEDAH PERADILAN | 5 | 2 |
| AS0263 | ILMU FALAK | 6 | 2 |
| AS0264 | MANAJEMEN ADMINISTRASI PERADILAN DAN KUA | 6 | 2 |
| AS0265 | METODOLOGI PENELITIAN HUKUM KELUARGA DAN | 6 | 2 |
| AS0266 | TEORI DAN TEHNIK PERANCANGAN KONTRAK DI | 6 | 2 |
| AS0267 | TEORI DAN TEHNIK PERANCANGAN UNDANG-UNDA | 6 | 2 |
| AS0268 | ANALISIS YURISPRUDENSI HUKUM KELUARGA | 6 | 2 |
| AS0269 | HUKUM ACARA PERADILAN TUN DAN MK | 6 | 2 |
| AS0270 | PRAKTIK PERADILAN PERDATA DAN AGAMA | 6 | 2 |
| AS0271 | PRAKTIK PERADILAN PIDANA | 6 | 2 |
| AS0272 | POLITIK HUKUM | 6 | 2 |
| AS0273 | KRIMINOLOGI | 6 | 2 |
| AS0274 | ETIKA PROFESI HUKUM | 6 | 2 |
| AS0275 | HUKUM PERDATA INTERNASIONAL | 6 | 2 |
| AS0276 | LEGAL DRAFTING | 6 | 2 |
| AS0277 | MEDIASI KONFLIK | 6 | 2 |
| FAS0222 | PKL | 6 | 4 |
| FAS0223 | KKP | 7 | 4 |
| FAS0224 | SKRIPSI | 7 | 6 |

| KURIKULUM KKNI 2019 PROGRAM STUDI HUKUM KELUARGA ISLAM (AHWAL SYAKHSHIYAH) | | | |
|----------------------------------------------------------------------------|----------------------------------------|----------|-----|
| FAKULTAS SYARIAH | | | |
| KODE | MATAKULIAH | SEMESTER | SKS |
| UAS0301 | ISLAM, SAINS, DAN PERADABAN | 1 | 2 |
| UAS0302 | METODOLOGI STUDI ISLAM | 1 | 2 |
| UAS0303 | BAHASA ARAB | 1 | 2 |
| UAS0304 | BAHASA INGGRIS | 1 | 2 |
| UAS0305 | BAHASA INDONESIA | 1 | 2 |
| UAS0306 | PANCASILA DAN KEWARGANEGARAAN | 1 | 2 |
| UAS0307 | TAUHID DAN ILMU KALAM | 1 | 2 |
| UAS0308 | AKHLAQ TASAWUF | 1 | 2 |
| UAS0309 | AL QURAN | 1 | 2 |
| UAS0310 | AL-HADITS | 1 | 2 |
| UAS0311 | FILSAFAT | 1 | 2 |
| UAS0312 | FIQH DAN USHUL FIQH | 1 | 2 |
| AS0328 | TEKNOLOGI INFORMASI | 2 | 2 |
| AS0332 | PENGANTAR HUKUM ISLAM & PRANATA SOSIAL | 2 | 2 |
| FAS0313 | METODOLOGI PENELITIAN | 2 | 2 |
| FAS0315 | PENGANTAR ILMU HUKUM | 2 | 2 |
| FAS0317 | BAHASA INGGRIS-2 | 2 | 2 |
| FAS0318 | BAHASA ARAB-2 | 2 | 2 |
| FAS0319 | FILSAFAT HUKUM ISLAM | 2 | 2 |
| FAS0320 | USHUL FIQH-1 | 2 | 2 |
| FAS0321 | KAIDAH FIQHIIYAH 1 | 2 | 2 |
| FAS0322 | TARIKH TASYRI | 2 | 2 |
| FAS0323 | PENGANTAR ILMU EKONOMI SYARIAH | 2 | 2 |
| FAS0324 | ENTREPRENEURSHIP* | 2 | 2 |
| AS0329 | PENGANTAR PERADILAN ISLAM | 3 | 2 |
| AS0330 | PENGANTAR HKM KELUARGA ISLAM | 3 | 2 |
| AS0331 | FIQH JINAYAH | 3 | 2 |
| AS0333 | FIQH NISA | 3 | 2 |
| AS0334 | HUKUM EKONOMI SYARIAH | 3 | 2 |
| AS0335 | HUKUM PERKAWINAN ISLAM I | 3 | 2 |
| AS0336 | HUKUM WARIS ISLAM I | 3 | 2 |
| AS0337 | TAFSIR HUKUM KELUARGA | 3 | 2 |
| AS0338 | HADIS HUKUM KELUARGA | 3 | 2 |
| AS0339 | USHUL FIQH-2 | 3 | 2 |
| AS0340 | KAIDAH FIQHIIYAH 2 | 3 | 2 |
| FAS0316 | PENGANTAR HKM. INDONESIA | 3 | 2 |
| AS0341 | PERADILAN DI INDONESIA | 4 | 2 |
| AS0342 | HUKUM KDRT DAN PERLINDUNGAN ANAK | 4 | 2 |
| AS0343 | HUKUM PERDATA | 4 | 2 |
| AS0344 | HUKUM PIDANA | 4 | 2 |
| AS0345 | TAFSIR HUKUM PERADILAN | 4 | 2 |
| AS0346 | HADIS HUKUM PERADILAN | 4 | 2 |
| AS0347 | HUKUM PERKAWINAN ISLAM II | 4 | 2 |
| AS0348 | HUKUM WARIS ISLAM II | 4 | 2 |
| AS0349 | SOSIOLOGI & ANTRO. HKM. KLRGA ISLAM | 4 | 2 |

| | | | |
|---------|----------------------------------------|---|---|
| AS0350 | PERBDGAN MAZHAB DLM HKM KELUARGA | 4 | 2 |
| AS0351 | HUKUM TATA NEGARA | 4 | 2 |
| AS0352 | FIQH SIYASAH | 4 | 2 |
| AS0353 | MANJ. ADM. PERADILAN DAN KUA | 5 | 2 |
| AS0354 | KEPENGHULUAN & KONSELING PERKAWINAN | 5 | 2 |
| AS0355 | HUKUM ADMINISTRASI NEGARA | 5 | 2 |
| AS0356 | FIQH WAKAF DAN ZAKAT | 5 | 2 |
| AS0357 | HUKUM ACARA PIDANA | 5 | 2 |
| AS0358 | HUKUM ACARA PERDATA & PERA | 5 | 2 |
| AS0359 | MEMBAHAS KITAB HK KELUARGA & PERADILAN | 5 | 2 |
| AS0360 | HUKUM ADAT | 5 | 2 |
| AS0361 | HUKUM AGRARIA | 5 | 2 |
| AS0362 | ILMU FALAK | 5 | 2 |
| AS0363 | ETIKA PROFESI HUKUM | 5 | 2 |
| FAS0314 | METODOLOGI PENELITIAN HUKUM | 5 | 2 |
| AS0364 | PERBANDINGAN HKM. KLRG ISLAM DI DUNIA | 6 | 2 |
| AS0365 | PSIKOLOGI KELUARGA ISLAM | 6 | 2 |
| AS0366 | PRAKTIK PERADILAN PERDATA | 6 | 2 |
| AS0367 | PRAKTIK PERADILAN PIDANA | 6 | 2 |
| AS0368 | HUKUM DAGANG | 6 | 2 |
| AS0369 | HUKUM LINGKUNGAN | 6 | 2 |
| AS0370 | HUKUM PERDATA INTERNASIONAL | 6 | 2 |
| AS0371 | HUKUM ACARA PERADILAN TUN & MK | 6 | 2 |
| AS0372 | POLITIK HUKUM | 6 | 2 |
| AS0373 | KRIMINOLOGI | 6 | 2 |
| AS0374 | LEGISLATIF DRAFTING | 6 | 2 |
| AS0375 | LEGAL DRAFTING | 6 | 2 |
| AS0376 | MEDIASI KONFLIK | 6 | 2 |
| AS0377 | KEADVOKASIAN | 6 | 2 |
| FAS0325 | KKP | 7 | 4 |
| FAS0326 | PKL | 7 | 4 |
| FAS0327 | SKRIPSI | 7 | 6 |

| KURIKULUM MBKM PROGRAM STUDI HUKUM KELUARGA ISLAM (AHWAL SYAKHSHIYAH) | | | |
|-----------------------------------------------------------------------|---------------------------------------|----------|-----|
| FAKULTAS SYARIAH | | | |
| KODE | MATAKULIAH | SEMESTER | SKS |
| FAS0412 | TEKNOLOGI INFORMASI | 1 | 2 |
| FAS0413 | PENGANTAR ILMU HUKUM | 1 | 2 |
| NAS0401 | PANCASILA | 1 | 2 |
| NAS0403 | BAHASA INDONESIA | 1 | 2 |
| UAS0404 | AL-QURAN | 1 | 2 |
| UAS0405 | AL-HADITS | 1 | 2 |
| UAS0406 | BAHASA ARAB | 1 | 2 |
| UAS0407 | BAHASA INGGRIS | 1 | 2 |
| UAS0408 | TAUHID DAN ILMU KALAM | 1 | 2 |
| UAS0409 | FIKIH DAN USHUL FIKIH | 1 | 2 |
| UAS0410 | AKHLAK TASAWUF | 1 | 2 |
| UAS0411 | METODOLOGI STUDI ISLAM | 1 | 2 |
| AS0428 | PENGANTAR HKM. ISLAM & PRANATA SOSIAL | 2 | 2 |
| FAS0414 | METODOLOGI PENELITIAN | 2 | 2 |
| FAS0415 | PENGANTAR HUKUM INDONESIA | 2 | 2 |
| FAS0416 | BAHASA INGGRIS 2 | 2 | 2 |
| FAS0417 | BAHASA ARAB 2 | 2 | 2 |
| FAS0418 | FILSAFAT HUKUM ISLAM | 2 | 2 |
| FAS0419 | USHUL FIKIH 1 | 2 | 2 |
| FAS0420 | KAIDAH FIQHIIYAH 1 | 2 | 2 |
| FAS0421 | TARIKH TASYRI | 2 | 2 |
| FAS0422 | PENGANTAR ILMU EKONOMI SYARIAH | 2 | 2 |
| FAS0423 | ENTREPRENEURSHIP | 2 | 2 |
| NAS0402 | KEWARGANEGARAAN | 2 | 2 |
| AS0429 | PENGANTAR PERADILAN ISLAM | 3 | 2 |
| AS0430 | PENGANTAR HUKUM KELUARGA ISLAM | 3 | 2 |
| AS0431 | HUKUM EKONOMI SYARIAH | 3 | 2 |
| AS0432 | HUKUM PERKAWINAN ISLAM 1 | 3 | 2 |
| AS0433 | HUKUM WARIS ISLAM 1 | 3 | 2 |
| AS0434 | TAFSIR HUKUM KELUARGA | 3 | 2 |
| AS0435 | HADIS HUKUM KELUARGA | 3 | 2 |
| AS0436 | USHUL FIKIH 2 | 3 | 2 |
| AS0437 | KAIDAH FIQHIIYAH 2 | 3 | 2 |
| AS0438 | PERADILAN DI INDONESIA | 3 | 2 |
| AS0439 | HUKUM TATA NEGARA | 3 | 2 |
| AS0440 | ALTERNATIF PENYELESAIAN SENGKETA | 3 | 2 |
| AS0441 | HUKUM PERDATA | 4 | 2 |
| AS0442 | HUKUM PIDANA | 4 | 2 |
| AS0443 | HUKUM PIDANA ISLAM | 4 | 2 |
| AS0444 | ILMU FALAK | 4 | 2 |
| AS0445 | TAFSIR HUKUM PERADILAN | 4 | 2 |
| AS0446 | HADIS HUKUM PERADILAN | 4 | 2 |
| AS0447 | HUKUM PERKAWINAN ISLAM 2 | 4 | 2 |
| AS0448 | HUKUM WARIS ISLAM 2 | 4 | 2 |

| | | | |
|---------|-------------------------------------|---|---|
| AS0449 | HUKUM ADAT | 4 | 2 |
| AS0450 | MANAJEMEN KONFLIK KELUARGA | 4 | 2 |
| AS0451 | HUKUM PERDATA INTERNASIONAL | 4 | 2 |
| FAS0424 | METODOLOGI PENELITIAN HUKUM | 4 | 2 |
| AS0452 | HUKUM KDRT & PERLINDUNGAN ANAK | 5 | 2 |
| AS0453 | SOSIOLOGI & ANTR. HKM. KLRGA ISLAM | 5 | 2 |
| AS0454 | PERBDGAN MAZHAB DLM HKM KELUARGA | 5 | 2 |
| AS0455 | FIKIH NISA | 5 | 2 |
| AS0456 | PSIKOLOGI KELUARGA | 5 | 2 |
| AS0457 | PERBDGAN HKM. KLRG ISLAM DI DUNIA | 5 | 2 |
| AS0458 | KEPENGHULUAN & KONSELING PERKAWINAN | 5 | 2 |
| AS0459 | ETIKA PROFESI HUKUM | 5 | 2 |
| AS0460 | KAJIAN KITAB HKM. KLRG. & PERADILAN | 5 | 2 |
| AS0461 | HUKUM ADMINISTRASI NEGARA | 5 | 2 |
| AS0462 | HUKUM ACARA PERDATA | 6 | 2 |
| AS0463 | HUKUM ACARA PIDANA | 6 | 2 |
| AS0464 | HUKUM ACARA TUN & MK | 6 | 2 |
| AS0465 | MANJ. ADM. PERADILAN & KUA | 6 | 2 |
| AS0466 | HUKUM DAGANG | 6 | 2 |
| AS0467 | HUKUM PAJAK | 6 | 2 |
| AS0468 | POLITIK HUKUM | 6 | 2 |
| AS0469 | KRIMINOLOGI | 6 | 2 |
| AS0470 | LEGISLATIF DRAFTING | 6 | 2 |
| AS0471 | LEGAL DRAFTING | 6 | 2 |
| AS0472 | ADVOKATUR | 6 | 2 |
| AS0473 | HUKUM PERIKATAN | 6 | 2 |
| AS0474 | HUKUM AGRARIA | 6 | 2 |
| AS0475 | FATWA & YURISPRUDENSI | 6 | 2 |
| FAS0425 | KKP | 7 | 4 |
| FAS0426 | PKL | 7 | 4 |
| FAS0427 | SKRIPSI | 7 | 6 |

| KURIKULUM KKNI 2016 PROGRAM STUDI HUKUM EKONOMI SYARIAH (MUAMALAH) | | | |
|--------------------------------------------------------------------|---------------------------------|----------|-----|
| FAKULTAS SYARIAH | | | |
| KODE | MATAKULIAH | SEMESTER | SKS |
| UMUA0201 | BAHASA INDONESIA | 1 | 2 |
| UMUA0202 | PANCASILA DAN KEWARGANEGARAAN | 1 | 2 |
| UMUA0203 | AL-QURAN | 1 | 2 |
| UMUA0204 | AL-HADITS | 1 | 2 |
| UMUA0205 | FILSAFAT | 1 | 2 |
| UMUA0206 | ISLAM, SAINS, DAN PERADABAN | 1 | 2 |
| UMUA0207 | FIQH DAN USHUL FIQH | 1 | 2 |
| UMUA0208 | BAHASA INGGRIS-1 | 1 | 2 |
| UMUA0209 | BAHASA ARAB-1 | 1 | 2 |
| UMUA0210 | AKHLAK TASAWUF | 1 | 2 |
| UMUA0211 | TAUHID DAN ILMU KALAM | 1 | 2 |
| UMUA0212 | METODOLOGI STUDI ISLAM | 1 | 2 |
| FMUA0214 | METODE PENELITIAN | 2 | 2 |
| FMUA0215 | PENGANTAR ILMU HUKUM | 2 | 2 |
| FMUA0216 | TARIKH TASRY | 2 | 2 |
| FMUA0217 | ENTREPRENEURSHIP | 2 | 2 |
| FMUA0218 | PENGANTAR ILMU EKONOMI SYARIAH | 2 | 2 |
| FMUA0219 | BAHASA INGGRIS-2 | 2 | 2 |
| FMUA0220 | BAHASA ARAB-2 | 2 | 2 |
| FMUA0221 | USHUL FIQH-1 | 2 | 2 |
| MUA0225 | ILMU FALAK | 2 | 2 |
| MUA0227 | FIQH MUAMALAH | 2 | 2 |
| MUA0228 | QAWAID FIQHIAH-1 | 2 | 2 |
| UMUA0213 | TEKNOLOGI INFORMASI | 2 | 2 |
| MUA0226 | HADITS HUKUM EKONOMI SYARIAH | 3 | 2 |
| MUA0229 | TAFSIR HUKUM EKONOMI SYARIAH | 3 | 2 |
| MUA0231 | PENGANTAR TATA HUKUM INDONESIA | 3 | 2 |
| MUA0232 | QAWAID FIQHIAH-2 | 3 | 2 |
| MUA0233 | HUKUM TATA NEGARA | 3 | 2 |
| MUA0234 | HUKUM WAKAF DAN ZAKAT | 3 | 2 |
| MUA0235 | HUKUM PIDANA | 3 | 2 |
| MUA0236 | HUKUM PERBANKAN SYARIAH | 3 | 2 |
| MUA0237 | FIKIH MUNAKAHAT | 3 | 2 |
| MUA0238 | USHUL FIKIH-2 | 3 | 2 |
| MUA0239 | HUKUM INTERNASIONAL | 3 | 2 |
| MUA0240 | HUKUM PERDATA | 3 | 2 |
| MUA0241 | HUKUM PERIKATAN | 4 | 2 |
| MUA0242 | HUKUM AGRARIA | 4 | 2 |
| MUA0243 | HUKUM PERLINDUNGAN KONSUMEN | 4 | 2 |
| MUA0244 | HUKUM ACARA PERDATA | 4 | 2 |
| MUA0245 | HUKUM KETENAGAKERJAAN | 4 | 2 |
| MUA0246 | HUKUM ADMINISTRASI NEGARA | 4 | 2 |
| MUA0247 | FIKIH MAWARIST | 4 | 2 |
| MUA0248 | SOSIOLOGI DAN ANTROPOLOGI HUKUM | 4 | 2 |

| | | | |
|----------|-----------------------------------------|---|---|
| MUA0249 | ILMU EKONOMI DAN BISNIS | 4 | 2 |
| MUA0250 | HUKUM INVESTASI DAN PASAR MODAL | 4 | 2 |
| MUA0251 | HUKUM ACARA PIDANA | 4 | 2 |
| MUA0252 | MUQARANAH MAZAHIB FI AL-MUAMALAH | 4 | 2 |
| MUA0253 | LEMBAGA PEREKONOMIAN UMAT | 5 | 2 |
| MUA0254 | HUKUM JAMINAN | 5 | 2 |
| MUA0255 | HUKUM ADAT | 5 | 2 |
| MUA0256 | HUKUM DAGANG | 5 | 2 |
| MUA0257 | AKUNTANSI SYARIAH | 5 | 2 |
| MUA0258 | ASURANSI SYARIAH | 5 | 2 |
| MUA0259 | ETIKA PROFESI HUKUM | 5 | 2 |
| MUA0260 | HUKUM HAK KEKAYAAN INTELEKTUAL (HAKI) | 5 | 2 |
| MUA0261 | ADVOKATUR | 5 | 2 |
| MUA0262 | HUKUM ACARA PERADILAN TATA USAHA NEGARA | 5 | 2 |
| MUA0263 | ETIKA BISNIS ISLAM | 5 | 2 |
| MUA0264 | HUKUM PERUSAHAAN DAN KEPAILITAN | 5 | 2 |
| MUA0230 | FIKIH IBADAH | 6 | 2 |
| MUA0265 | ADMINISTRASI PERADILAN | 6 | 2 |
| MUA0266 | FIKIH JINAYAH | 6 | 2 |
| MUA0267 | POLITIK HUKUM | 6 | 2 |
| MUA0268 | HUKUM PAJAK | 6 | 2 |
| MUA0269 | HUKUM ACARA PERADILAN AGAMA | 6 | 2 |
| MUA0270 | FIKIH SIYASAH | 6 | 2 |
| MUA0271 | HUKUM ISLAM INDONESIA | 6 | 2 |
| MUA0272 | HUKUM DAN HAM | 6 | 2 |
| FMUA0222 | KKP | 7 | 4 |
| FMUA0223 | PKL | 7 | 4 |
| FMUA0224 | SKRIPSI | 7 | 6 |

| KURIKULUM KKNI 2019 PROGRAM STUDI HUKUM EKONOMI SYARIAH (MUAMALAH) | | | |
|--------------------------------------------------------------------|---------------------------------|----------|-----|
| FAKULTAS SYARIAH | | | |
| KODE | MATAKULIAH | SEMESTER | SKS |
| FMUA0315 | PENGANTAR ILMU HUKUM | 1 | 2 |
| UMUA0301 | ISLAM, SAINS, DAN PERADABAN | 1 | 2 |
| UMUA0303 | BAHASA ARAB | 1 | 2 |
| UMUA0304 | BAHASA INGGRIS | 1 | 2 |
| UMUA0305 | BAHASA INDONESIA | 1 | 2 |
| UMUA0306 | PANCASILA DAN KEWARGANEGARAAN | 1 | 2 |
| UMUA0307 | TAUHID DAN ILMU KALAM | 1 | 2 |
| UMUA0308 | AKHLAK TASAWUF | 1 | 2 |
| UMUA0309 | AL-QURAN | 1 | 2 |
| UMUA0310 | AL-HADITS | 1 | 2 |
| UMUA0311 | FILSAFAT | 1 | 2 |
| UMUA0312 | FIKIH DAN USHUL FIKIH | 1 | 2 |
| FMUA0316 | PENGANTAR HUKUM INDONESIA | 2 | 2 |
| FMUA0317 | BAHASA INGGRIS 2 | 2 | 2 |
| FMUA0318 | BAHASA ARAB 2 | 2 | 2 |
| FMUA0320 | USHUL FIKIH 1 | 2 | 2 |
| FMUA0321 | KAIDAH FIQHIYAH 1 | 2 | 2 |
| FMUA0322 | TARIKH TASYRI | 2 | 2 |
| FMUA0323 | PENGANTAR ILMU EKONOMI SYARIAH | 2 | 2 |
| MUA0328 | FIKIH MAWARIST | 2 | 2 |
| MUA0329 | ILMU FALAK | 2 | 2 |
| MUA0330 | ILMU NEGARA | 2 | 2 |
| MUA0331 | FIKIH MUAMALAH | 2 | 2 |
| MUA0332 | TEKNOLOGI INFORMASI | 2 | 2 |
| MUA0333 | TAFSIR HUKUM EKONOMI SYARIAH | 3 | 2 |
| MUA0334 | HADITS HUKUM EKONOMI SYARIAH | 3 | 2 |
| MUA0335 | KAIDAH FIQHIYAH 2 | 3 | 2 |
| MUA0336 | HUKUM TATA NEGARA | 3 | 2 |
| MUA0337 | HUKUM WAKAF DAN ZAKAT | 3 | 2 |
| MUA0338 | HUKUM PIDANA | 3 | 2 |
| MUA0339 | HUKUM PERDATA | 3 | 2 |
| MUA0340 | HUKUM PERBANKAN SYARIAH | 3 | 2 |
| MUA0341 | FIKIH MUNAKAHAT | 3 | 2 |
| MUA0342 | USHUL FIKIH 2 | 3 | 2 |
| MUA0343 | HUKUM PERDATA INTERNASIONAL | 3 | 2 |
| UMUA0302 | METODOLOGI STUDI ISLAM | 3 | 2 |
| FMUA0313 | METODOLOGI PENELITIAN | 4 | 2 |
| MUA0344 | HUKUM PERIKATAN | 4 | 2 |
| MUA0345 | HUKUM AGRARIA | 4 | 2 |
| MUA0346 | HUKUM PERLINDUNGAN KONSUMEN | 4 | 2 |
| MUA0347 | HUKUM ACARA PERDATA | 4 | 2 |
| MUA0348 | HUKUM ADAT | 4 | 2 |
| MUA0349 | HUKUM ADMINISTRASI NEGARA | 4 | 2 |
| MUA0350 | SOSIOLOGI DAN ANTROPOLOGI HUKUM | 4 | 2 |

| | | | |
|----------|-----------------------------------------|---|---|
| MUA0351 | ILMU EKONOMI DAN BISNIS | 4 | 2 |
| MUA0352 | HUKUM INVESTASI DAN PASAR MODAL | 4 | 2 |
| MUA0353 | HUKUM ACARA PIDANA | 4 | 2 |
| MUA0354 | MUQARANAH MAZAHIB FI AL-MUAMALAH | 4 | 2 |
| FMUA0314 | METODOLOGI PENELITIAN HUKUM | 5 | 2 |
| FMUA0319 | FILSAFAT HUKUM ISLAM | 5 | 2 |
| MUA0355 | LEMBAGA PEREKONOMIAN UMAT | 5 | 2 |
| MUA0356 | HUKUM JAMINAN | 5 | 2 |
| MUA0357 | PERANCANGAN KONTRAK | 5 | 2 |
| MUA0358 | HUKUM DAGANG | 5 | 2 |
| MUA0359 | HUKUM KETENAGAKERJAAN | 5 | 2 |
| MUA0360 | ETIKA PROFESI HUKUM | 5 | 2 |
| MUA0361 | HUKUM HAK KEKAYAAN INTELEKTUAL | 5 | 2 |
| MUA0362 | HUKUM ACARA PERADILAN TATA USAHA NEGARA | 5 | 2 |
| MUA0363 | ETIKA BISNIS ISLAM | 5 | 2 |
| FMUA0324 | ENTREPRENEURSHIP | 6 | 2 |
| MUA0364 | HUKUM PERUSAHAAN DAN KEPAILITAN | 6 | 2 |
| MUA0365 | ADMINISTRASI PERADILAN | 6 | 2 |
| MUA0366 | FIKIH IBADAH | 6 | 2 |
| MUA0367 | HUKUM ACARA PERADILAN AGAMA | 6 | 2 |
| MUA0368 | HUKUM INTERNASIONAL | 6 | 2 |
| MUA0369 | HUKUM PAJAK | 6 | 2 |
| MUA0370 | POLITIK HUKUM INDONESIA | 6 | 2 |
| MUA0371 | FIKIH SIYASAH | 6 | 2 |
| MUA0372 | FIKIH JINAYAH | 6 | 2 |
| MUA0373 | HUKUM ISLAM INDONESIA | 6 | 2 |
| MUA0374 | ALTERNATIF PENYELESAIAN SENGKETA (ADR) | 6 | 2 |
| MUA0375 | PERANCANGAN PERUNDANG-UNDANGAN | 6 | 2 |
| MUA0376 | HUKUM LINGKUNGAN | 6 | 2 |
| MUA0377 | ADVOKATUR | 6 | 2 |
| FMUA0325 | KKP | 7 | 4 |
| FMUA0326 | PKL | 7 | 4 |
| FMUA0327 | SKRIPSI | 7 | 6 |

| KURIKULUM MBKM PROGRAM STUDI HUKUM EKONOMI SYARIAH (MUAMALAH) | | | |
|---------------------------------------------------------------|-----------------------------------|----------|-----|
| FAKULTAS SYARIAH | | | |
| KODE | MATAKULIAH | SEMESTER | SKS |
| FMUA0423 | PENGANTAR ILMU HUKUM | 1 | 2 |
| FMUA0424 | TEKNOLOGI INFORMASI | 1 | 2 |
| NMUA0401 | PANCASILA | 1 | 2 |
| NMUA0403 | BAHASA INDONESIA | 1 | 2 |
| UMUA0404 | AL-QURAN | 1 | 2 |
| UMUA0405 | AL-HADITS | 1 | 2 |
| UMUA0406 | TAUHID DAN ILMU KALAM | 1 | 2 |
| UMUA0407 | FIKIH DAN USHUL FIKIH | 1 | 2 |
| UMUA0408 | AKHLAK TASAWUF | 1 | 2 |
| UMUA0409 | METODOLOGI STUDI ISLAM | 1 | 2 |
| UMUA0410 | BAHASA ARAB | 1 | 2 |
| UMUA0411 | BAHASA INGGRIS | 1 | 2 |
| FMUA0412 | TARIKH TASYRI | 2 | 2 |
| FMUA0413 | USHUL FIKIH 1 | 2 | 2 |
| FMUA0414 | KAIDAH FIQHIIYAH 1 | 2 | 2 |
| FMUA0415 | FILSAFAT HUKUM ISLAM | 2 | 2 |
| FMUA0416 | PENGANTAR ILMU EKONOMI SYARIAH | 2 | 2 |
| FMUA0417 | BAHASA ARAB 2 | 2 | 2 |
| FMUA0418 | BAHASA INGGRIS 2 | 2 | 2 |
| FMUA0419 | PENGANTAR HUKUM INDONESIA | 2 | 2 |
| MUA0428 | FIKIH MUAMALAH | 2 | 2 |
| MUA0429 | FIKIH IBADAH | 2 | 2 |
| MUA0430 | FIKIH MUNAKAHAT | 2 | 2 |
| NMUA0402 | KEWARGANEGARAAN | 2 | 2 |
| MUA0431 | FIKIH MAWARIST | 3 | 2 |
| MUA0432 | USHUL FIKIH 2 | 3 | 2 |
| MUA0433 | KAIDAH FIQHIIYAH 2 | 3 | 2 |
| MUA0434 | TAFSIR HUKUM EKONOMI SYARIAH | 3 | 2 |
| MUA0435 | HADITS HUKUM EKONOMI SYARIAH | 3 | 2 |
| MUA0436 | HUKUM EKONOMI SYARIAH KONTEMPORER | 3 | 2 |
| MUA0437 | HUKUM WAKAF DAN ZAKAT | 3 | 2 |
| MUA0445 | ILMU NEGARA | 3 | 2 |
| MUA0446 | HUKUM PIDANA | 3 | 2 |
| MUA0447 | HUKUM PERDATA | 3 | 2 |
| MUA0448 | SOSIOLOGI DAN ANTROPOLOGI HUKUM | 3 | 2 |
| MUA0449 | HUKUM DAGANG | 3 | 2 |
| FMUA0422 | METODOLOGI PENELITIAN | 4 | 2 |
| MUA0438 | HUKUM PERBANKAN SYARIAH | 4 | 2 |
| MUA0439 | MUQARANAH MAZHAB FI AL-MUAMALAH | 4 | 2 |
| MUA0440 | ETIKA BISNIS ISLAM | 4 | 2 |
| MUA0450 | HUKUM TATA NEGARA | 4 | 2 |
| MUA0451 | HUKUM PERIKATAN | 4 | 2 |
| MUA0452 | HUKUM ADMINISTRASI NEGARA | 4 | 2 |
| MUA0455 | HUKUM AGRARIA | 4 | 2 |

| | | | |
|----------|-----------------------------------------|---|---|
| MUA0456 | HUKUM PERDATA INTERNASIONAL | 4 | 2 |
| MUA0458 | HUKUM ADAT | 4 | 2 |
| MUA0462 | HAK KEKAYAAN INTELEKTUAL | 4 | 2 |
| FMUA0420 | METODOLOGI PENELITIAN HUKUM | 5 | 2 |
| FMUA0421 | ENTREPRENEURSHIP | 5 | 2 |
| MUA0441 | HUKUM INVESTASI DAN PASAR MODAL SYARIAH | 5 | 2 |
| MUA0442 | PERANCANGAN KONTRAK SYARIAH | 5 | 2 |
| MUA0443 | LEMBAGA PEREKONOMIAN UMAT | 5 | 2 |
| MUA0444 | ILMU FALAK | 5 | 2 |
| MUA0457 | HUKUM JAMINAN | 5 | 2 |
| MUA0459 | HUKUM PERLINDUNGAN KONSUMEN | 5 | 2 |
| MUA0465 | KAJIAN FATWA DSN-MUI | 5 | 2 |
| MUA0466 | AKUNTANSI SYARIAH | 5 | 2 |
| MUA0468 | HUKUM KETENAGAKERJAAN | 5 | 2 |
| MUA0470 | PERANCANGAN PERUNDANG-UNDANGAN | 5 | 2 |
| MUA0472 | POLITIK HUKUM INDONESIA | 5 | 2 |
| MUA0453 | HUKUM ACARA PIDANA | 6 | 3 |
| MUA0454 | HUKUM ACARA PERDATA | 6 | 3 |
| MUA0460 | HUKUM ACARA PERADILAN TATA USAHA NEGARA | 6 | 2 |
| MUA0461 | HUKUM ACARA PERADILAN AGAMA | 6 | 2 |
| MUA0463 | ALTERNATIF PENYELESAIAN SENGKETA (ADR) | 6 | 2 |
| MUA0464 | ETIKA PROFESI HUKUM | 6 | 2 |
| MUA0467 | ASPEK HUKUM INDUSTRI HALAL | 6 | 2 |
| MUA0469 | HUKUM TRANSAKSI ELEKTRONIK | 6 | 2 |
| MUA0471 | HUKUM PAJAK | 6 | 2 |
| MUA0473 | HUKUM PERUSAHAAN DAN KEPAILITAN | 6 | 2 |
| MUA0474 | KEADVOKATURAN | 6 | 2 |
| FMUA0425 | KKP | 7 | 4 |
| FMUA0426 | PKL | 7 | 4 |
| FMUA0427 | SKRIPSI | 8 | 6 |

| KURIKULUM KKNi 2016 PROGRAM STUDI ILMU FALAK | | | |
|----------------------------------------------|--------------------------------|----------|-----|
| FAKULTAS SYARIAH | | | |
| KODE | MATAKULIAH | SEMESTER | SKS |
| NIF0205 | BAHASA INDONESIA | 1 | 2 |
| NIF0206 | PANCASILA DAN KEWARGANEGARAAN | 1 | 2 |
| UIF0201 | ISLAM, SAINS DAN PERADABAN | 1 | 2 |
| UIF0202 | METODOLOGI STUDI ISLAM | 1 | 2 |
| UIF0203 | BAHASA ARAB 1 | 1 | 2 |
| UIF0204 | BAHASA INGGRIS 1 | 1 | 2 |
| UIF0207 | TAUHID DAN ILMU KALAM | 1 | 2 |
| UIF0208 | AKHLAK TASAWUF | 1 | 2 |
| UIF0209 | AL-QURAN | 1 | 2 |
| UIF0210 | AL-HADIST | 1 | 2 |
| UIF0211 | FILSAFAT | 1 | 2 |
| UIF0212 | FIKIH DAN USHUL FIKIH | 1 | 2 |
| FIF0213 | METODOLOGI PENELITIAN | 2 | 2 |
| FIF0214 | PENGANTAR ILMU HUKUM | 2 | 2 |
| FIF0215 | BAHASA ARAB 2 | 2 | 2 |
| FIF0216 | BAHASA INGGRIS 2 | 2 | 2 |
| FIF0218 | USHUL FIKIH | 2 | 2 |
| FIF0220 | TARIKH TASYRIK | 2 | 2 |
| FIF0221 | PENGANTAR ILMU EKONOMI SYARIAH | 2 | 2 |
| FIF0222 | ENTREPRENEURSHIP | 2 | 2 |
| IF0226 | ILMU ALAMIAH DASAR | 2 | 2 |
| IF0227 | FIKIH IBADAH | 2 | 2 |
| IF0228 | FIKIH JINAYAT | 2 | 2 |
| IF0229 | FQIH SIYASAH | 2 | 2 |
| FIF0217 | FILSAFAT HUKUM ISLAM | 3 | 2 |
| FIF0219 | QAWAID FIQHIIYAH | 3 | 2 |
| IF0230 | SEJARAH PERADILAN ISLAM | 3 | 2 |
| IF0231 | TAFSIR AHKAM 1 | 3 | 2 |
| IF0232 | HADIST AHKAM 1 | 3 | 2 |
| IF0233 | FIKIH MUNAKAHAT | 3 | 2 |
| IF0234 | FIKIH MAWARIS | 3 | 2 |
| IF0235 | KAJIAN KITAB FALAK 1 | 3 | 2 |
| IF0236 | MATEMATIKA 1 | 3 | 2 |
| IF0237 | HUKUM PERDATA | 3 | 2 |
| IF0238 | HUKUM ADAT | 3 | 2 |
| IF0239 | PENGANTAR ILMU FALAK | 3 | 2 |
| IF0240 | KAJIAN KITAB FALAK 2 | 4 | 2 |
| IF0241 | TAFSIR AHKAM 2 | 4 | 2 |
| IF0242 | HADITS AHKAM 2 | 4 | 2 |
| IF0243 | MATEMATIKA 2 | 4 | 2 |
| IF0247 | FIKIH HISAB RUKYAT 1 | 4 | 2 |
| IF0249 | ASTRONOMI BOLA 1 | 4 | 2 |
| IF0259 | LEGAL DRAFTING | 4 | 2 |
| IF0260 | PEMIKIRAN FIKIH KONTEMPORER | 4 | 2 |

| | | | |
|---------|----------------------------------------|---|---|
| IF0261 | MEDIASI KONFLIK | 4 | 2 |
| IF0262 | SISTEM PENANGGALAN | 4 | 2 |
| IF0263 | FIKIH ARAH KIBLAT | 4 | 2 |
| IF0264 | PRAKTIKUM MEDIASI KONFLIK | 4 | 2 |
| IF0244 | HUKUM PERDATA ISLAM INDONESIA | 5 | 2 |
| IF0245 | HUKUM ACARA PERADILAN AGAMA | 5 | 2 |
| IF0246 | SOSIOLOGI DAN ANTROPOLOGI HUKUM | 5 | 2 |
| IF0250 | HISAB AWAL BULAN QAMARIYAH | 5 | 2 |
| IF0251 | ASTRONOMI BOLA 2 | 5 | 2 |
| IF0252 | ALGORITMA DAN DASAR PEMOGRAMAN HISAB 1 | 5 | 2 |
| IF0254 | PERANGKAT RUKYAT 1 | 5 | 2 |
| IF0255 | FIKIH HISAB RUKYAT 2 | 5 | 2 |
| IF0256 | ADMINISTRASI PERADILAN AGAMA | 5 | 2 |
| IF0257 | PRAKTIKUM SIMULASI PERADILAN | 5 | 2 |
| IF0258 | METODOLOGI PENELITIAN SAINS | 5 | 2 |
| IF0272 | FIKIH AWAL WAKTU SHALAT | 5 | 2 |
| IF0248 | TEORI PERUNDANG-UNDANGAN | 6 | 2 |
| IF0253 | ASTROFISIKA | 6 | 2 |
| IF0265 | HISAB GERHANA BULAN | 6 | 2 |
| IF0266 | HISAB GERHANA MATAHARI | 6 | 2 |
| IF0267 | PRAKTIKUM FALAK 1 | 6 | 2 |
| IF0268 | PERANGKAT RUKYAT 2 | 6 | 2 |
| IF0269 | STATISTIKA | 6 | 2 |
| IF0270 | ETIKA PROFESI HUKUM | 6 | 2 |
| IF0271 | ALGORITMA DAN DASAR PEMOGRAMAN HISAB 2 | 6 | 2 |
| FIF0223 | KKP | 7 | 4 |
| FIF0224 | PKL | 7 | 4 |
| IF0273 | PRAKTIKUM FALAK 2 | 7 | 2 |
| FIF0225 | SKRIPSI | 7 | 6 |

| KURIKULUM KKNi 2019 PROGRAM STUDI ILMU FALAK | | | |
|----------------------------------------------|------------------------------------|----------|-----|
| FAKULTAS SYARIAH | | | |
| KODE | MATAKULIAH | SEMESTER | SKS |
| NIF0305 | BAHASA INDONESIA | 1 | 2 |
| NIF0306 | PANCASILA DAN KEWARGANEGARAAN | 1 | 2 |
| UIF0301 | ISLAM, SAINS DAN PERADABAN | 1 | 2 |
| UIF0302 | METODOLOGI STUDI ISLAM | 1 | 2 |
| UIF0303 | BAHASA ARAB 1 | 1 | 2 |
| UIF0304 | BAHASA INGGRIS 1 | 1 | 2 |
| UIF0307 | TAUHID DAN ILMU KALAM | 1 | 2 |
| UIF0308 | AKHLAK TASAWUF | 1 | 2 |
| UIF0309 | AL QURAN | 1 | 2 |
| UIF0310 | AL HADIST | 1 | 2 |
| UIF0311 | FILSAFAT | 1 | 2 |
| UIF0312 | FIKIH DAN USHUL FIKIH | 1 | 2 |
| FIF0315 | PENGANTAR ILMU HUKUM | 2 | 2 |
| FIF0316 | PENGANTAR HUKUM INDONESIA | 2 | 2 |
| FIF0317 | BAHASA ARAB 2 | 2 | 2 |
| FIF0318 | BAHASA INGGRIS 2 | 2 | 2 |
| FIF0319 | FILSAFAT HUKUM ISLAM | 2 | 2 |
| FIF0320 | USHUL FIKIH | 2 | 2 |
| FIF0321 | QAWAID FIQHIYAH | 2 | 2 |
| FIF0322 | TARIKH TASYRIK | 2 | 2 |
| FIF0323 | PENGANTAR ILMU EKONOMI SYARIAH | 2 | 2 |
| FIF0324 | ENTREPRENEURSHIP | 2 | 2 |
| IF0328 | FIKIH JINAYAH | 2 | 2 |
| IF0329 | FIKIH IBADAH | 2 | 2 |
| F0334 | HUKUM PIDANA | 3 | 2 |
| FIF0330 | METODOLOGI STUDI SAINS | 3 | 2 |
| IF0331 | STUDI AL QURAN DAN HADIST FALAK | 3 | 2 |
| IF0332 | FIKIH MUNAKAHAT | 3 | 2 |
| IF0333 | FIKIH MAWARIS | 3 | 2 |
| IF0335 | HUKUM PERDATA | 3 | 2 |
| IF0336 | PENGANTAR ILMU FALAK | 3 | 2 |
| IF0337 | ASTRONOMI | 3 | 2 |
| IF0338 | FIKIH HISAB RUKYAT 1 | 3 | 2 |
| IF0339 | MATEMATIKA ASTRONOMI | 3 | 2 |
| IF0340 | HUKUM ACARA PIDANA | 3 | 2 |
| IF0341 | HUKUM ACARA PERDATA | 4 | 2 |
| IF0342 | ILMU NEGARA | 4 | 2 |
| IF0343 | PEMIKIRAN FIKIH KONTEMPORER | 4 | 2 |
| IF0344 | ALTERNATIF PENYELESAIAN SENGKETA | 4 | 2 |
| IF0345 | HISAB ARAH KIBLAT DAN WAKTU SHALAT | 4 | 2 |
| IF0346 | FIKIH HISAB RUKYAT 2 | 4 | 2 |
| IF0347 | HUKUM ADMINISTRASI NEGARA | 4 | 2 |
| IF0348 | SISTEM PENANGGALAN | 4 | 2 |
| IF0349 | SEJARAH PERADILAN ISLAM | 4 | 2 |

| | | | |
|---------|--------------------------------------|---|---|
| IF0350 | HUKUM ADAT | 4 | 2 |
| IF0351 | ASTRONOMI BOLA 1 | 4 | 2 |
| FIF0313 | METODOLOGI PENELITIAN | 5 | 2 |
| IF0352 | HUKUM PERDATA ISLAM INDONESIA | 5 | 2 |
| IF0353 | HUKUM ACARA PERADILAN AGAMA | 5 | 2 |
| IF0354 | SOSIOLOGI DAN ANTROPOLOGI HUKUM | 5 | 2 |
| IF0355 | KAJIAN KITAB FALAK 1 | 5 | 2 |
| IF0356 | PERANCANGAN PERUNDANG UNDANGAN | 5 | 2 |
| IF0357 | HISAB AWAL BULAN | 5 | 2 |
| IF0358 | LABORATORIUM FALAK 1 | 5 | 2 |
| IF0359 | PERANGKAT RUKYAT | 5 | 2 |
| IF0360 | ADMINISTRASI PERADILAN AGAMA | 5 | 2 |
| IF0361 | ASTRONOMI BOLA 2 | 5 | 2 |
| FIF0314 | METODE PENELITIAN HUKUM | 6 | 2 |
| IF0362 | ALGORITMA DAN DASAR PEMROGAMAN HISAB | 6 | 2 |
| IF0363 | HISAB GERHANA BULAN | 6 | 2 |
| IF0364 | HISAB GERHANA MATAHARI | 6 | 2 |
| IF0365 | KAJIAN KITAB FALAK 2 | 6 | 2 |
| IF0366 | HUKUM TATA NEGARA | 6 | 2 |
| IF0367 | ADVOKASI | 6 | 2 |
| IF0368 | LABORATORIUM FALAK 2 | 6 | 2 |
| IF0370 | STATISTIKA | 6 | 2 |
| IF0371 | ASTROFISIKA | 6 | 2 |
| IF0372 | SISTEM KALENDER NUSANTARA | 6 | 2 |
| FIF0325 | KKP | 7 | 4 |
| FIF0326 | PKL | 7 | 4 |
| IF0373 | ETIKA PROFESI HUKUM | 7 | 2 |
| FIF0327 | SKRIPSI | 7 | 6 |

| KURIKULUM MBKM PROGRAM STUDI ILMU FALAK | | | |
|-----------------------------------------|------------------------------------|----------|-----|
| FAKULTAS SYARIAH | | | |
| KODE | MATAKULIAH | SEMESTER | SKS |
| FIF0412 | PENGANTAR ILMU HUKUM | 1 | 2 |
| FIF0413 | TEKNOLOGI INFORMASI | 1 | 2 |
| FIF0424 | ENTREPRENEURSHIP | 1 | 2 |
| NIF0401 | PANCASILA | 1 | 2 |
| UIF0404 | AL-QURAN | 1 | 2 |
| UIF0405 | AL-HADIS | 1 | 2 |
| UIF0406 | BAHASA ARAB | 1 | 2 |
| UIF0407 | BAHASA INGGRIS | 1 | 2 |
| UIF0408 | TAUHID DAN ILMU KALAM | 1 | 2 |
| UIF0409 | FIKIH DAN USHUL FIKIH | 1 | 2 |
| UIF0410 | AKHLAK TASAWUF | 1 | 2 |
| UIF0411 | METODOLOGI STUDI ISLAM | 1 | 2 |
| FIF0414 | METODOLOGI PENELITIAN | 2 | 2 |
| FIF0415 | PENGANTAR HUKUM INDONESIA | 2 | 2 |
| FIF0416 | BAHASA INGGRIS 2 | 2 | 2 |
| FIF0417 | BAHASA ARAB 2 | 2 | 2 |
| FIF0418 | FILSAFAT HUKUM ISLAM | 2 | 2 |
| FIF0419 | USHUL FIKIH 1 | 2 | 2 |
| FIF0420 | KAIDAH FIQHIIYAH 1 | 2 | 2 |
| FIF0421 | TARIKH TASYRI | 2 | 2 |
| FIF0422 | PENGANTAR ILMU EKONOMI SYARIAH | 2 | 2 |
| FIF0423 | METODOLOGI PENELITIAN HUKUM | 2 | 2 |
| NIF0402 | KEWARGANEGARAAN | 2 | 2 |
| NIF0403 | BAHASA INDONESIA | 2 | 2 |
| IF0428 | FIKIH IBADAH | 3 | 2 |
| IF0429 | FIKIH MAWARIS | 3 | 2 |
| IF0430 | FIKIH MUNAKAHAT | 3 | 2 |
| IF0431 | FIKIH HISAB RUKYAT | 3 | 2 |
| IF0432 | USHUL FIKIH 2 | 3 | 2 |
| IF0433 | KAIDAH FIQHIIYAH 2 | 3 | 2 |
| IF0434 | PEMIKIRAN FIKIH KONTEMPORER | 3 | 2 |
| IF0435 | PENGANTAR ILMU FALAK | 3 | 2 |
| IF0436 | AL-QURAN DAN HADIS FALAK | 3 | 2 |
| IF0437 | METODOLOGI STUDI SAINS | 3 | 2 |
| IF0438 | HUKUM PIDANA | 3 | 2 |
| IF0439 | HUKUM PERDATA | 3 | 2 |
| IF0440 | HISAB ARAH KIBLAT DAN WAKTU SHOLAT | 4 | 2 |
| IF0441 | HISAB AWAL BULAN | 4 | 2 |
| IF0443 | HUKUM ADAT | 4 | 2 |
| IF0444 | ALTERNATIF PENYELESAIAN SENGKETA | 4 | 2 |
| IF0445 | ADMINISTRASI PERADILAN AGAMA | 4 | 2 |
| IF0446 | HUKUM ADMINISTRASI NEGARA | 4 | 2 |
| IF0447 | HUKUM ACARA PERADILAN AGAMA | 4 | 2 |
| IF0448 | PERANCANGAN PERUNDANG-UNDANGAN | 4 | 2 |

| | | | |
|---------|---------------------------------|---|---|
| IF0449 | SOSIOLOGI DAN ANTROPOLOGI HUKUM | 4 | 2 |
| IF0450 | HUKUM TATA NEGARA | 4 | 2 |
| IF0451 | SEJARAH PERADILAN ISLAM | 4 | 2 |
| IF0465 | MATEMATIKA ASTRONOMI | 4 | 2 |
| IF0452 | ASTRONOMI | 5 | 2 |
| IF0453 | ASTRONOMI BOLA | 5 | 2 |
| IF0454 | ALGORITMA DAN DASAR PEMROGRAMAN | 5 | 2 |
| IF0455 | LABORATORIUM FALAK | 5 | 2 |
| IF0456 | ASTROFISIKA | 5 | 2 |
| IF0457 | OLAH CITRA ASTRONOMI | 5 | 2 |
| IF0458 | MEKANIKA BENDA LANGIT | 5 | 2 |
| IF0459 | ETNOASTRONOMI | 5 | 2 |
| IF0460 | IOT FALAKIYAH | 5 | 2 |
| IF0461 | VISUAL BASIC ASTRONOMI | 5 | 2 |
| IF0442 | KAJIAN KITAB FALAK | 6 | 2 |
| IF0462 | HUKUM PERDATA ISLAM INDONESIA | 6 | 2 |
| IF0463 | HUKUM ACARA PIDANA | 6 | 2 |
| IF0464 | HUKUM ACARA PERDATA | 6 | 2 |
| IF0466 | SISTEM PENANGGALAN | 6 | 2 |
| IF0467 | HISAB GERHANA BULAN | 6 | 2 |
| IF0468 | HISAB GERHANA MATAHARI | 6 | 2 |
| IF0469 | PERANGKAT RUKYAT | 6 | 2 |
| IF0470 | ADVOKASI | 6 | 2 |
| FIF0425 | PKL | 7 | 4 |
| FIF0426 | KKP | 7 | 4 |
| FIF0427 | SKRIPSI | 7 | 6 |
| IF0471 | FIKIH JINAYAH | 7 | 2 |
| IF0472 | STATISTIKA | 7 | 2 |
| IF0473 | KOSMOLOGI | 7 | 2 |
| IF0474 | ASTROFOTOGRAFI | 7 | 2 |
| IF0475 | ETIKA PROFESI HUKUM | 7 | 2 |

| KURIKULUM MBKM PROGRAM STUDI HUKUM BISNIS | | | |
|-------------------------------------------|-----------------------------------------|----------|-----|
| FAKULTAS SYARIAH | | | |
| KODE | MATAKULIAH | SEMESTER | SKS |
| NHB0101 | PANCASILA | 1 | 2 |
| NHB0102 | KEWARGANEGARAAN | 1 | 2 |
| NHB0103 | BAHASA INDONESIA | 1 | 2 |
| NHB0104 | PENDIDIKAN AGAMA | 1 | 2 |
| UHB0105 | BAHASA INGGRIS | 1 | 2 |
| UHB0106 | BAHASA ARAB | 1 | 2 |
| UHB0107 | TAUHID DAN ILMU KALAM* | 1 | 2 |
| UHB0108 | METODE STUDI ISLAM | 1 | 2 |
| FHB0109 | TEKNOLOGI INFORMASI | 1 | 2 |
| FHB0110 | ENTREPRENEURSHIP | 1 | 2 |
| FHB0111 | PENGANTAR ILMU HUKUM | 1 | 2 |
| FHB0112 | PENGANTAR HUKUM INDONESIA | 2 | 2 |
| FHB0113 | BAHASA INGGRIS 2 | 2 | 2 |
| FHB0114 | FILSAFAT HUKUM | 2 | 2 |
| HB0120 | DASAR HUKUM BISNIS | 2 | 2 |
| HB0121 | ILMU NEGARA | 2 | 2 |
| HB0122 | HUKUM PIDANA | 2 | 2 |
| HB0123 | HUKUM ISLAM | 2 | 2 |
| HB0124 | HUKUM ADAT | 2 | 2 |
| HB0125 | HUKUM PERDATA | 2 | 2 |
| HB0126 | SOSIOLOGI DAN ANTROPOLOGI HUKUM | 3 | 2 |
| HB0127 | HUKUM DAGANG | 3 | 3 |
| HB0128 | HUKUM BISNIS | 3 | 3 |
| HB0129 | HUKUM TATA NEGARA | 3 | 2 |
| HB0130 | HUKUM ADMINISTRASI NEGARA | 3 | 2 |
| HB0131 | HUKUM ACARA PERDATA | 3 | 3 |
| HB0132 | HUKUM AGRARIA | 3 | 2 |
| HB0133 | HUKUM ANGKUTAN DAN TRANSPORTASI | 3 | 2 |
| HB0134 | HUKUM PERIKATAN | 3 | 3 |
| HB0135 | HUKUM INTERNASIONAL | 4 | 2 |
| HB0136 | HUKUM PERDATA INTERNASIONAL | 4 | 3 |
| HB0137 | HUKUM PERDAGANGAN INTERNASIONAL | 4 | 2 |
| HB0138 | ETIKA PROFESI HUKUM | 4 | 2 |
| HB0139 | HUKUM LINGKUNGAN | 4 | 2 |
| HB0140 | HUKUM PAJAK DAN BEACUKAI | 4 | 2 |
| HB0141 | HUKUM DAN HAM | 4 | 2 |
| HB0142 | HUKUM JAMINAN | 4 | 2 |
| HB0143 | ALTERNATIF PENYELESAIAN SENGKETA (ADR) | 4 | 3 |
| HB0144 | HUKUM EKSPOR DAN IMPOR | 4 | 2 |
| HB0145 | HUKUM PERLINDUNGAN KONSUMEN | 5 | 2 |
| HB0146 | HUKUM KETENAGAKERJAAN | 5 | 2 |
| HB0147 | HUKUM ACARA PERADILAN TATA USAHA NEGARA | 5 | 3 |
| HB0148 | HUKUM ACARA PERADILAN UMUM | 5 | 3 |
| HB0149 | HUKUM ACARA PERADILAN NIAGA | 5 | 3 |

| | | | |
|---------|----------------------------------------------|---|---|
| HB0150 | HUKUM IMIGRASI | 5 | 2 |
| HB0151 | HUKUM PERBANKAN | 5 | 2 |
| HB0152 | HUKUM ASURANSI | 5 | 2 |
| HB0153 | HUKUM BISNIS DIGITAL | 5 | 3 |
| FHB0115 | METODE PENELITIAN | 5 | 2 |
| HB0154 | HUKUM PERSAINGAN USAHA | 6 | 2 |
| HB0155 | PERANCANGAN KONTRAK | 6 | 3 |
| HB0156 | HUKUM PERUSAHAAN DAN KEPAILITAN | 6 | 2 |
| HB0157 | HUKUM INVESTASI DAN PASAR MODAL | 6 | 2 |
| HB0158 | HUKUM BISNIS KEPARIWISATAAN | 6 | 2 |
| FHB0116 | METODOLOGI PENELITIAN HUKUM | 6 | 2 |
| FHB0117 | KKP | 6 | 4 |
| | MATA KULIAH PILIHAN | | |
| HB0159 | LOGIKA HUKUM | 6 | 2 |
| HB0160 | HUKUM KOPERASI | 6 | 2 |
| HB0161 | HUKUM TEKNOLOGI FINANSIAL DAN CRYPTOCURRENCY | 6 | 2 |
| HB0162 | HUKUM WAKAF DAN ZAKAT | 6 | 2 |
| HB0163 | HUKUM ACARA MAHKAMAH KONSTITUSI | 6 | 2 |
| HB0164 | HUKUM PENGADAAN BARANG DAN JASA | 6 | 2 |
| HB0165 | PERADILAN HUBUNGAN INDUSTRIAL | 6 | 2 |
| HB0166 | HUKUM LEMBAGA PEMBIAYAAN NON BANK | 6 | 2 |
| HB0167 | ASPEK HUKUM INDUSTRI HALAL | 6 | 2 |
| HB0168 | HUKUM BISNIS SYARIAH | 6 | 2 |
| | | | |
| FHB0118 | PKL/MAGANG | 7 | 4 |
| FHB0119 | SKRIPSI | 7 | 6 |

“MEMANG BAIK UNTUK MERAYAKAN KESUKSESAN.
NAMUN, YANG LEBIH PENTING ADALAH
MENGAMBIL PELAJARAN DARI KEGAGALAN.”

~ BILL GATES ~

**FAKULTAS DAKWAH
DAN ILMU KOMUNIKASI**

| KURIKULUM KKNI 2016 PROGRAM STUDI PENGEMBANGAN MASYARAKAT ISLAM | | | |
|-----------------------------------------------------------------|------------------------------------------|----------|-----|
| FAKULTAS DAKWAH DAN ILMU KOMUNIKASI | | | |
| KODE | MATAKULIAH | SEMESTER | SKS |
| FPMI0213 | SOSIOLOGI | 1 | 2 |
| FPMI0219 | TEORI DAN APLIKASI ICT | 1 | 2 |
| FPMI0222 | DIRASAH AL-QURAN | 1 | 2 |
| NPMI2005 | BAHASA INDONESIA | 1 | 2 |
| NPMI2006 | PANCASILA & KEWARGANEGARAAN | 1 | 2 |
| UPMI2001 | ISLAM, SAINS DAN PERADABAN | 1 | 2 |
| UPMI2003 | BAHASA ARAB 1 | 1 | 2 |
| UPMI2004 | BAHASA INGGRIS 1 | 1 | 2 |
| UPMI2009 | AL-QURAN | 1 | 2 |
| UPMI2010 | AL-HADITS | 1 | 2 |
| UPMI2011 | FILSAFAT | 1 | 2 |
| FPMI0214 | ANTROPOLOGI | 2 | 2 |
| FPMI0215 | ILMU DAKWAH | 2 | 2 |
| FPMI0216 | ISLAM DAN BUDAYA LOKAL | 2 | 2 |
| FPMI0220 | BAHASA ARAB 2 | 2 | 2 |
| FPMI0221 | BAHASA INGGRIS 2 | 2 | 2 |
| FPMI0224 | ILMU KOMUNIKASI | 2 | 2 |
| FPMI0225 | RETORIKA DAKWAH | 2 | 3 |
| FPMI0226 | KEWIRAUSAHAAN/ENTREPRENEURSHIP | 2 | 2 |
| PPMI0242 | ILMU POLITIK | 2 | 2 |
| PPMI0261 | TAFSIR SOSIAL | 2 | 2 |
| UPMI2008 | AKHLAQ TASAWUF | 2 | 2 |
| FPMI0217 | MANAJEMEN DAKWAH | 3 | 2 |
| PMI0236 | MANAJEMEN ORGANISASI PUBLIK | 3 | 3 |
| PPMI0238 | DASAR-DASAR GENDER | 3 | 2 |
| PPMI0239 | DASAR-DASAR PEKERJAAN SOSIAL | 3 | 3 |
| PPMI0240 | DASAR-DASAR PMI | 3 | 2 |
| PPMI0249 | METODOLOGI PENELITIAN SOSIAL 1 | 3 | 2 |
| PPMI0259 | SOSIOLOGI KOTA DAN DESA | 3 | 2 |
| UPMI2002 | METODOLOGI STUDI ISLAM | 3 | 2 |
| UPMI2007 | TAUHID & ILMU KALAM | 3 | 2 |
| UPMI2012 | FIQH & USHUL FIQH | 3 | 2 |
| FPMI0218 | PSIKOLOGI | 4 | 2 |
| FPMI0223 | FILSAFAT DAKWAH | 4 | 2 |
| PMI0232 | MANAJEMEN SDM | 4 | 2 |
| PMI4234 | MANAJEMEN SUMBER DAYA MANUSIA | 4 | 2 |
| PPMI0233 | ADVOKASI PEKERJAAN SOSIAL | 4 | 2 |
| PPMI0234 | AMDAL | 4 | 2 |
| PPMI0236 | ANALISIS MASALAH SOSIAL | 4 | 3 |
| PPMI0241 | DIRECT INTERVENSI | 4 | 2 |
| PPMI0243 | MANAJEMEN LAYANAN SOSIAL | 4 | 2 |
| PPMI0246 | MANAJEMEN ZIS | 4 | 3 |
| PPMI0253 | PEKERJAAN SOSIAL BERBASIS FILANTROFI ISL | 4 | 2 |
| FPMI0227 | STATISTIK SOSIAL | 5 | 2 |

| | | | |
|----------|------------------------------------------|---|---|
| PPMI0247 | MEDIASI KONFLIK | 5 | 2 |
| PPMI0250 | METODOLOGI PENELITIAN SOSIAL 2 | 5 | 3 |
| PPMI0252 | PATOLOGI SOSIAL & SOSIOTERAPI | 5 | 3 |
| PPMI0255 | PENG & PENGORG MASY (PPM) | 5 | 2 |
| PPMI0256 | PERUNDANG-UNDANGAN SOSIAL | 5 | 2 |
| PPMI0260 | STRATEGI PENGEMBANGAN EKONOMI UMAT | 5 | 2 |
| PPMI0262 | TEKNIK FASILITASI & REHABILITASI SOSIAL | 5 | 2 |
| PPMI0263 | PSIKOLOGI SOSIAL | 5 | 2 |
| FPMI0228 | BIMBINGAN PENULISAN SKRIPSI | 6 | 2 |
| FPMI0229 | KKP | 6 | 4 |
| PPMI0232 | ADMINISTRASI PEKERJAAN SOSIAL | 6 | 2 |
| PPMI0235 | ANALISIS KEBIJAKAN & PERENCANAAN SOSIAL | 6 | 2 |
| PPMI0237 | DASAR-DASAR KOMUNITAS BERKEBUTUHAN KHUSU | 6 | 2 |
| PPMI0251 | NILAI DAN ETIKA DALAM PEKERJAAN SOSIAL | 6 | 2 |
| PPMI0254 | PEKERJAAN SOSIAL & KESEJAHTERAAN SOSIAL | 6 | 3 |
| PPMI0257 | PERILAKU SOSIAL DAN LINGKUNGAN | 6 | 2 |
| PPMI0258 | RISET BERBASIS MASYARAKAT | 6 | 3 |
| FPMI0230 | PKL | 7 | 4 |
| FPMI0231 | SKRIPSI | 7 | 6 |
| PPMI0248 | METODE DAN PRAKTIK PEKERJAAN SOSIAL | 7 | 3 |
| PPMI0264 | MASALAH KESEHATAN & KESEJAHTERAAN SOSIAL | 7 | 2 |
| PPMI0265 | MONITORING DAN EVALUASI (MONEV) PEMBANG* | 7 | 2 |
| PPMI0266 | GLOBALISASI DAN PEMBANGUNAN* | 7 | 2 |
| PMI2132 | PRAKTEK IBADAH | 8 | 2 |

| KURIKULUM MBKM PROGRAM STUDI PENGEMBANGAN MASYARAKAT ISLAM | | | |
|------------------------------------------------------------|---------------------------------------------|----------|-----|
| FAKULTAS DAKWAH DAN ILMU KOMUNIKASI | | | |
| KODE | MATAKULIAH | SEMESTER | SKS |
| FPMI0311 | ILMU DAKWAH | 1 | 2 |
| FPMI0316 | DIROSAH AL-QUR'AN | 1 | 2 |
| NPMI0301 | PANCASILA | 1 | 2 |
| PPMI0332 | DASAR-DASAR PMI | 1 | 2 |
| PPMI0337 | ILMU POLITIK | 1 | 2 |
| PPMI0358 | SOSIOLOGI PEMBANGUNAN | 1 | 2 |
| UPMI0304 | AL-QURAN | 1 | 2 |
| UPMI0305 | HADIS | 1 | 2 |
| UPMI0306 | BAHASA ARAB | 1 | 2 |
| UPMI0307 | BAHASA INGGRIS | 1 | 2 |
| UPMI0309 | FIKIH DAN USHUL FIKIH | 1 | 2 |
| UPMI0310 | AKHLAK TASAWUF | 1 | 2 |
| FPMI0312 | ISLAM DAN BUDAYA LOKAL | 2 | 2 |
| FPMI0314 | BAHASA ARAB 2 | 2 | 2 |
| FPMI0315 | BAHASA INGGRIS 2 | 2 | 2 |
| FPMI0318 | ILMU KOMUNIKASI | 2 | 2 |
| FPMI0319 | RETORIKA DAKWAH | 2 | 2 |
| NPMI0302 | KEWARGANEGARAAN | 2 | 2 |
| NPMI0303 | BAHASA INDONESIA | 2 | 2 |
| PPMI0329 | ANTROPOLOGI PEMBANGUNAN PARTISIPATIF | 2 | 2 |
| PPMI0340 | KEWIRAUSAHAAN SOSIAL | 2 | 2 |
| PPMI0356 | PSIKOLOGI SOSIAL | 2 | 2 |
| PPMI0361 | TAFSIR PMI | 2 | 2 |
| UPMI0308 | TAUHID DAN ILMU KALAM | 2 | 2 |
| PPMI0334 | EKOLOGI MANUSIA | 3 | 3 |
| PPMI0335 | EKONOMI KERAKYATAN | 3 | 3 |
| PPMI0338 | INKLUSI DIGITAL DAN PENGEMBANGAN MASYARAKAT | 3 | 3 |
| PPMI0342 | MANAJEMEN PENGETAHUAN LOKAL | 3 | 3 |
| PPMI0345 | MASALAH KESEHATAN DAN KESOS | 3 | 2 |
| PPMI0354 | PENGEMBANGAN MASYARAKAT PARTISIPATIF | 3 | 3 |
| PPMI0363 | DASAR-DASAR PEKERJAAN SOSIAL | 3 | 2 |
| UPMI0311 | METODOLOGI STUDI ISLAM | 3 | 2 |
| FPMI0313 | PSIKOLOGI | 4 | 2 |
| FPMI0317 | FILSAFAT DAKWAH | 4 | 2 |
| PPMI0325 | ADVOKASI PEKERJAAN SOSIAL | 4 | 3 |
| PPMI0328 | ANALISIS MASALAH SOSIAL | 4 | 3 |
| PPMI0333 | DIRECT INTERVENTION | 4 | 3 |
| PPMI0341 | MANAJEMEN LAYANAN SOSIAL | 4 | 3 |
| PPMI0344 | MANAJEMEN ZIS | 4 | 3 |
| PPMI0346 | MEDIASI KONFLIK | 5 | 2 |
| PPMI0351 | PATOLOGI SOSIAL DAN SOSIOTERAPI | 5 | 3 |
| PPMI0353 | PPM | 5 | 3 |
| PPMI0355 | PERUNDANG-UNDANGAN SOSIAL | 5 | 3 |
| PPMI0359 | STATISTIK SOSIAL | 5 | 3 |

| | | | |
|----------|-------------------------------------------|---|---|
| PPMI0362 | TEKNIK FASILITASI DAN REHABILITASI SOSIAL | 5 | 3 |
| PPMI0364 | METOPEN KUALITATIF & KUANTITATIF | 5 | 3 |
| FPMI0320 | BIMBINGAN PENULISAN SKRIPSI | 6 | 2 |
| PPMI0324 | ADMINISTRASI PEKERJAAN SOSIAL | 6 | 3 |
| PPMI0327 | ANALISIS KEBIJAKAN DAN PERENCANAAN SOSIAL | 6 | 3 |
| PPMI0339 | INKLUSI SOSIAL DAN KEBUTUHAN KHUSUS | 6 | 3 |
| PPMI0347 | METODE DAN PRAKTIK PEKSOS | 6 | 3 |
| PPMI0350 | NILAI DAN ETIKA DALAM PEKSOS | 6 | 2 |
| PPMI0352 | PEKERJAAN SOSIAL DAN KESEJAHTRAAN SOSIAL | 6 | 3 |
| PPMI0357 | RISET BERBASIS MASYARAKAT | 6 | 3 |
| FPMI0321 | KULIAH KERJA PARTISIPATIF (KKP) | 7 | 4 |
| FPMI0322 | PRAKTIK KERJA LAPANGAN (PKL) | 7 | 4 |
| FPMI0323 | SKRIPSI | 7 | 6 |

| KURIKULUM KKNi 2016 PROGRAM STUDI KOMUNIKASI DAN PENYIARAN ISLAM | | | |
|------------------------------------------------------------------|------------------------------------------|----------|-----|
| FAKULTAS DAKWAH DAN ILMU KOMUNIKASI | | | |
| KODE | MATAKULIAH | SEMESTER | SKS |
| FKPI0213 | SOSIOLOGI KOMUNIKASI | 1 | 2 |
| FKPI0215 | ILMU DAKWAH | 1 | 2 |
| FKPI0219 | TEORI DAN APLIKASI ICT | 1 | 2 |
| FKPI0222 | Dirosah Al-Qur`an | 1 | 2 |
| FKPI0224 | ILMU KOMUNIKASI | 1 | 2 |
| KPI2269 | Bahasa Inggris KPI | 1 | 2 |
| NKPI0205 | BAHASA INDONESIA | 1 | 2 |
| NKPI0206 | PANCASILA DAN KEWARGANEGARAAN (PKN) | 1 | 2 |
| PKPI0267 | SISTEM TEKNOLOGI INFORMASI DAN KOMUNIKAS | 1 | 2 |
| UKPI0203 | BAHASA ARAB 1 | 1 | 2 |
| UKPI0204 | BAHASA INGGRIS 1 | 1 | 2 |
| UKPI0209 | Al-Qur`an | 1 | 2 |
| UKPI0210 | AL-HADITS | 1 | 2 |
| FKPI0214 | Antropologi | 2 | 2 |
| FKPI0218 | Psikologi | 2 | 2 |
| FKPI0220 | Bahasa Arab 2 | 2 | 2 |
| FKPI0221 | Bahasa Inggris 2 | 2 | 2 |
| FKPI0225 | Retorika Dakwah dan Public Speaking | 2 | 3 |
| KPI2233 | Perkembangan Teknologi Komunikasi | 2 | 2 |
| PKPI0232 | Ilmu Politik | 2 | 2 |
| PKPI0233 | Komunikasi Massa | 2 | 3 |
| PKPI0268 | Teori-teori Komunikasi | 2 | 2 |
| UKPI0201 | Islam Sains & Peradaban | 2 | 2 |
| UKPI0208 | Akhlak Tasawuf | 2 | 2 |
| UKPI0211 | Filsafat | 2 | 2 |
| FKPI0217 | Manajemen Dakwah | 3 | 2 |
| FKPI0223 | Filsafat Dakwah | 3 | 2 |
| PKPI0234 | Komunikasi Islam | 3 | 2 |
| PKPI0235 | Tafsir Dakwah (Komunikasi) | 3 | 2 |
| PKPI0236 | Hadist Dakwah (Komunikasi) | 3 | 2 |
| PKPI0237 | Psikologi Komunikasi | 3 | 3 |
| PKPI0238 | Public Relations | 3 | 2 |
| PKPI0239 | Jurnalistik | 3 | 3 |
| UKPI0202 | Metodologi Studi Islam | 3 | 2 |
| UKPI0207 | Tauhid dan Ilmu kalam | 3 | 2 |
| UKPI0212 | Ilmu Fiqh & Ushul Fiqih | 3 | 2 |
| FKPI0211 | Islam dan Budaya Lokal | 4 | 2 |
| PKPI0240 | Manajemen Industri Media massa | 4 | 3 |
| PKPI0241 | Jurnalisme Cetak & On-Line | 4 | 2 |
| PKPI0242 | Teknik Menulis Editorial | 4 | 2 |
| PKPI0243 | Kom. Antar Pribadi & Kelompok | 4 | 3 |
| PKPI0244 | Kom. Sosial dan Pembangunan | 4 | 2 |
| PKPI0245 | Teknik Reportase | 4 | 2 |
| PKPI0246 | KOMUNIKASI ANTAR BUDAYA | 4 | 3 |

| | | | |
|----------|------------------------------------------|---|---|
| PKPI0247 | Teknik Menulis Feature | 4 | 3 |
| PKPI0248 | Produksi Radio teori | 4 | 2 |
| FKPI0226 | KEWIRAUSAHAAN /INTERPRENEURSHIP | 5 | 2 |
| KPI2555 | METODELOGI PENELITIAN KOMUNIKASI | 5 | 2 |
| PKPI0249 | ETIKA FILSAFAT KOMUNIKASI | 5 | 3 |
| PKPI0250 | PRODUKSI TV TEORI | 5 | 2 |
| PKPI0251 | CYBER DAKWAH | 5 | 2 |
| PKPI0252 | ANNOUNCER/PRESENTER TECHNIQUE | 5 | 2 |
| PKPI0253 | KOMUNIKASI POLITIK | 5 | 2 |
| PKPI0254 | TEKNIK PRODUKSI RADIO PRAKTIK | 5 | 3 |
| PKPI0255 | PERIKLANAN/BROADCASTING | 5 | 2 |
| PKPI0256 | METODOLOGI PENELITIAN KUALITATIF | 5 | 2 |
| PKPI0257 | METODOLOGI PENELITIAN KUANTITATIF | 5 | 2 |
| PKPI0258 | KOMUNIKASI ORGANISASI | 5 | 2 |
| FKPI0227 | STATISTIK SOSIAL | 6 | 2 |
| FKPI0228 | Bimbingan Penulisan Skripsi | 6 | 2 |
| FKPI0229 | KKP (Kuliah Kerja Partisipan) | 6 | 4 |
| PKPI0259 | Membangun Net Working* | 6 | 2 |
| PKPI0260 | SKRIPT WRITING* | 6 | 2 |
| PKPI0261 | Event Organizer * | 6 | 2 |
| PKPI0262 | Creative Writing* | 6 | 2 |
| PKPI0263 | English for Communication* | 6 | 2 |
| PKPI0264 | Teknik Produksi Televisi praktik | 6 | 3 |
| PKPI0265 | Desain Grafis | 6 | 2 |
| PKPI0269 | KEHUMASAN* | 6 | 2 |
| PKPI0270 | CINEMATOGRAFI* | 6 | 2 |
| PKPI0271 | BROADCASTING* | 6 | 2 |
| PKPI0272 | EKONOMI, POLITIK, DAN MEDIA* | 6 | 2 |
| FKPI0230 | PPL/PKL | 7 | 4 |
| FKPI0231 | SKRIPSI | 7 | 6 |
| PKPI0266 | ANALISI KEBIJAKAN PUBLIK DAN SISTEM PENY | 7 | 3 |

| KURIKULUM MBKM PROGRAM STUDI KOMUNIKASI DAN PENYIARAN ISLAM | | | |
|-------------------------------------------------------------|---------------------------------------|----------|-----|
| FAKULTAS DAKWAH DAN ILMU KOMUNIKASI | | | |
| KODE | MATAKULIAH | SEMESTER | SKS |
| FKPI0318 | ILMU KOMUNIKASI | 1 | 2 |
| FKPI0324 | TEKNOLOGI INFORMASI DAN KOMUNIKASI | 1 | 2 |
| NKPI0301 | PANCASILA | 1 | 2 |
| NKPI0303 | BAHASA INDONESIA | 1 | 2 |
| UKPI0304 | AL-QURAN | 1 | 2 |
| UKPI0305 | HADIS | 1 | 2 |
| UKPI0306 | BAHASA ARAB | 1 | 2 |
| UKPI0307 | BAHASA INGGRIS | 1 | 2 |
| UKPI0308 | TAUHID DAN ILMU KALAM | 1 | 2 |
| UKPI0309 | FIKIH DAN USHUL FIKIH | 1 | 2 |
| UKPI0310 | AKHLAK TASAWUF | 1 | 2 |
| UKPI0311 | METODOLOGI STUDI ISLAM | 1 | 2 |
| FKPI0311 | ILMU DAKWAH | 2 | 2 |
| FKPI0312 | ISLAM DAN BUDAYA LOKAL | 2 | 2 |
| FKPI0313 | PSIKOLOGI | 2 | 2 |
| FKPI0314 | BAHASA ARAB 2 | 2 | 2 |
| FKPI0315 | BAHASA INGGRIS 2 | 2 | 2 |
| FKPI0316 | DIROSAH AL-QURAN | 2 | 2 |
| FKPI0317 | FILSAFAT DAKWAH | 2 | 2 |
| FKPI0319 | RETORIKA DAKWAH DAN PUBLIK SPEAKING | 2 | 2 |
| FKPI0320 | TEORI-TEORI KOMUNIKASI | 2 | 2 |
| PKPI0325 | ILMU JURNALISTIK | 2 | 2 |
| PKPI0326 | ILMU BROADCASTING | 2 | 2 |
| UKPI0302 | KEWARGANEGARAAN | 2 | 2 |
| PKPI0327 | KOMUNIKASI MASSA | 3 | 2 |
| PKPI0328 | KOMUNIKASI ISLAM | 3 | 3 |
| PKPI0329 | KOMUNIKASI ANTARBUDAYA | 3 | 2 |
| PKPI0330 | KOMUNIKASI ORGANISASI | 3 | 2 |
| PKPI0331 | KOMUNIKASI POLITIK | 3 | 2 |
| PKPI0332 | FILSAFAT DAN ETIKA KOMUNIKASI ISLAM | 3 | 2 |
| PKPI0333 | SOSIOLOGI KOMUNIKASI | 3 | 2 |
| PKPI0334 | PSIKOLOGI KOMUNIKASI | 3 | 2 |
| PKPI0335 | TAFSIR DAN HADIS KOMUNIKASI | 3 | 2 |
| PKPI0336 | CYBER DAKWAH* | 3 | 3 |
| PKPI0337 | HUKUM ETIKA PENYIARAN DAN JURNALISTIK | 4 | 2 |
| PKPI0338 | MANAJEMEN INDUSTRI MEDIA MASSA | 4 | 3 |
| PKPI0339 | JURNALISME DIGITAL* | 4 | 3 |
| PKPI0340 | PUBLIC RELATION | 4 | 2 |
| PKPI0341 | DESAIN KOMUNIKASI VISUAL | 4 | 2 |
| PKPI0342 | TEKNIK REPORTASE | 4 | 2 |
| PKPI0343 | KOMUNIKASI ANTARAGAMA | 4 | 2 |
| PKPI0344 | KOMUNIKASI PARIWISATA | 4 | 2 |
| PKPI0345 | TEKNIK PENULISAN BERITA | 4 | 2 |
| PKPI0346 | FOTOGRAFI JURNALISTIK | 4 | 2 |

| | | | |
|----------|------------------------------------------------|---|---|
| PKPI0347 | PRODUKSI SIARAN RADIO (TEORI) | 4 | 2 |
| PKPI0348 | TEKNIK PRESENTER | 4 | 2 |
| PKPI0349 | SCRIPT WRITING* | 5 | 3 |
| PKPI0350 | METODE PENELITIAN KUANTITATIF DAN STATISTIK | 5 | 3 |
| PKPI0351 | METODE PENELITIAN KUALITATIF | 5 | 3 |
| PKPI0352 | METODE PENELITIAN KOMUNIKASI DAN MEDIA | 5 | 3 |
| PKPI0353 | PERIKALANAN MEDIA MASSA | 5 | 2 |
| PKPI0354 | EKONOMI POLITIK MEDIA | 5 | 2 |
| PKPI0355 | TEKNIK REPORTASE AGAMA DAN BUDAYA | 5 | 2 |
| PKPI0356 | TEKNIK PENULISAN OPINI DAN EDITORIAL | 5 | 2 |
| PKPI0357 | VIDEOGRAFI JURNALISTIK | 5 | 2 |
| PKPI0358 | PRODUKSI SIARAN RADIO (PRAKTIK) | 5 | 2 |
| PKPI0359 | PRODUKSI SIARAN TELEVISI (TEORI) | 5 | 2 |
| PKPI0360 | SINEMATOGRAFI* | 6 | 3 |
| PKPI0361 | ANALISIS KEBIJAKAN PUBLIK DAN SISTEM PENYIARAN | 6 | 3 |
| PKPI0362 | TEKNIK EDITING DAN LAYOUTING | 6 | 2 |
| PKPI0363 | PENULISAN ARTIKEL ILMIAH | 6 | 2 |
| PKPI0364 | BIMBINGAN PENULISAN SKRIPSI | 6 | 2 |
| PKPI0365 | KPI-PRENEUR DAN DIGITAL MARKETING | 6 | 2 |
| PKPI0366 | NETWORKING DAN LOBYING | 6 | 2 |
| PKPI0367 | TEKNIK PENULISAN FEATURE | 6 | 2 |
| PKPI0368 | JURNALISME INVESTIGATIF | 6 | 2 |
| PKPI0369 | PRODUKSI SIARAN TELEVISI (PRAKTIK) | 6 | 2 |
| PKPI0370 | PRODUKSI FEATURE TELEVISI | 6 | 2 |
| FKPI0321 | KKP | 7 | 4 |
| FKPI0322 | PKL | 7 | 4 |
| FKPI0323 | SKRIPSI | 7 | 6 |

| KURIKULUM KKNI 2016 PROGRAM STUDI BIMBINGAN DAN KONSELING ISLAM | | | |
|-----------------------------------------------------------------|------------------------------------------|----------|-----|
| FAKULTAS DAKWAH DAN ILMU KOMUNIKASI | | | |
| KODE | MATAKULIAH | SEMESTER | SKS |
| FBKI0213 | SOSIOLOGI | 1 | 2 |
| FBKI0215 | ILMU DAKWAH | 1 | 2 |
| FBKI0219 | TEORI DAN APLIKASI ICT | 1 | 2 |
| FBKI0224 | ILMU KOMUNIKASI | 1 | 2 |
| FBKI2124 | PENGANTAR PSIKOLOGI | 1 | 2 |
| FDIK3701 | MATRIKULASI BHS. INGGRIS | 1 | 2 |
| FDIK3961 | MATRIKULASI BHS. ARAB | 1 | 2 |
| PBKI0232 | PENG. BIM. DAN KONSELING ISLAM | 1 | 2 |
| UBKI0201 | ISLAM, SAINS, DAN PERADABAN | 1 | 2 |
| UBKI0203 | BAHASA ARAB | 1 | 2 |
| UBKI0204 | BAHASA INGGRIS | 1 | 2 |
| UBKI0205 | BAHASA INDONESIA | 1 | 2 |
| UBKI0209 | AL-QURAN | 1 | 2 |
| UBKI0210 | FILSAFAT | 1 | 2 |
| UBKI2010 | AL-HADIST | 1 | 2 |
| FBKI0214 | ANTROPOLOGI | 2 | 2 |
| FBKI0216 | ISLAM DAN BUDAYA LOKAL | 2 | 2 |
| FBKI0218 | PSIKOLOGI | 2 | 2 |
| FBKI0220 | BAHASA ARAB 2 | 2 | 2 |
| FBKI0221 | BAHASA INGGRIS 2 | 2 | 2 |
| FBKI0225 | RETORIKA DAKWAH | 2 | 3 |
| PBKI0233 | PSIKOLOGI KOMUNIKASI | 2 | 2 |
| PBKI0234 | ADMINISTRASI BK | 2 | 2 |
| PBKI0235 | KONSELING ANAK USIA DINI | 2 | 2 |
| UBKI0202 | METODOLOGI STUDI ISLAM | 2 | 2 |
| UBKI2008 | AKHLAK DAN TASAWUF | 2 | 2 |
| UBKI2012 | FIKIH DAN USHUL FIKH | 2 | 2 |
| FBKI0217 | MANAJEMEN DAKWAH | 3 | 2 |
| FBKI0223 | FILSAFAT DAKWAH | 3 | 2 |
| PBKI0140 | MEDIA BK DI SEKOLAH | 3 | 2 |
| PBKI0236 | BIMBINGAN DAN KONS. BELAJAR | 3 | 2 |
| PBKI0237 | PSIKOTERAPI ISLAM (DASAR-DASAR PERAWATAN | 3 | 2 |
| PBKI0238 | PSIKOLOGI KEPERIBADIAN | 3 | 2 |
| PBKI0239 | PSIKOLOGI PERKEMBANGAN | 3 | 2 |
| PBKI0241 | TATA LAKSANA BKI | 3 | 2 |
| PBKI0242 | PSIKOLOGI DAKWAH | 3 | 2 |
| PBKI0243 | BK SEKOLAH/MADRASAH | 3 | 2 |
| UBKI0207 | TAUHID DAN ILMU KALAM | 3 | 2 |
| BKI2442 | FIQH BKI | 4 | 2 |
| FBKI0222 | DIRASAH AL-QURAN | 4 | 2 |
| PBKI0244 | BK BERKEBUTUHAN KHUSUS | 4 | 2 |
| PBKI0245 | KONSELING REHABILITASI | 4 | 2 |
| PBKI0246 | KODE ETIK KONSELING | 4 | 2 |
| PBKI0247 | BK TEMAN SEBAYA | 4 | 2 |

| | | | |
|----------|----------------------------------------|---|---|
| PBKI0248 | BK LINTAS AGAMA DAN BUDAYA | 4 | 2 |
| PBKI0249 | BK PSIKOTRAPIKA/NAPZA | 4 | 2 |
| PBKI0250 | MAGANG I | 4 | 4 |
| PBKI0251 | BIMBINGAN KLASIKAL | 4 | 2 |
| UBKI0206 | PANCASILA DAN KEWARGANEGARAAN (KWn) | 4 | 2 |
| FBKI0226 | KEWIRAUSAHAAN/ENTREPRENEURSHIP | 5 | 2 |
| FBKI0227 | STATISTIK SOSIAL | 5 | 2 |
| PBKI0252 | BKI ANAK DAN REMAJA | 5 | 2 |
| PBKI0253 | BKI DEWASA DAN LANSIA | 5 | 2 |
| PBKI0254 | BKI INDIVIDU DAN KELOMPOK | 5 | 2 |
| PBKI0255 | MAGANG II | 5 | 2 |
| PBKI0256 | METODE PENELITIAN KUALITATIF BKI | 5 | 2 |
| PBKI0257 | PSIKOLOGI SOSIAL | 5 | 2 |
| PBKI0259 | KESEHATAN MENTAL | 5 | 2 |
| PBKI0260 | BKI KELUARGA | 5 | 2 |
| PBKI0261 | APPRAISAL BKI | 5 | 2 |
| PBKI0262 | MANAJEMEN BKI | 5 | 2 |
| FBKI0229 | KULIAH KERJA PARTISIPATIF (KKP) | 6 | 4 |
| PBKI0169 | MEDIASI KONFLIK | 6 | 2 |
| PBKI0170 | MAKRO DAN MIKRO KONSELING | 6 | 3 |
| PBKI0263 | BK KARIR | 6 | 2 |
| PBKI0264 | BK PRIBADI-SOSIAL | 6 | 2 |
| PBKI0265 | FIQH KELUARGA MUSLIM | 6 | 2 |
| PBKI0266 | EVALUASI DAN SUPERVSI BKI | 6 | 2 |
| PBKI0267 | PEMAHAMAN INDIVIDU (TEST DAN NON TEST) | 6 | 2 |
| PBKI0268 | METODE PENELITIAN KUANTITATIF | 6 | 2 |
| FBKI0228 | BIMBINGAN PENULISAN SKRIPSI | 7 | 2 |
| FBKI0230 | PRAKTIK KERJA LAPANGAN (PKL) | 7 | 4 |
| FBKI0231 | SKRIPSI | 8 | 6 |

| KURIKULUM MBKM PROGRAM STUDI BIMBINGAN DAN KONSELING ISLAM | | | |
|------------------------------------------------------------|---------------------------------------|----------|-----|
| FAKULTAS DAKWAH DAN ILMU KOMUNIKASI | | | |
| KODE | MATAKULIAH | SEMESTER | SKS |
| NBKI0301 | PANCASILA | 1 | 2 |
| NBKI0303 | BAHASA INDONESIA | 1 | 2 |
| UBKI0304 | AL-QUR'AN | 1 | 2 |
| UBKI0305 | HADIS | 1 | 2 |
| UBKI0306 | BAHASA ARAB | 1 | 2 |
| UBKI0307 | BAHASA INGGRIS | 1 | 2 |
| UBKI0308 | TAUHID DAN ILMU KALAM | 1 | 2 |
| UBKI0309 | FIKIH DAN USHUL FIKIH | 1 | 2 |
| UBKI0310 | AKHLAK-TASAWUF | 1 | 2 |
| UBKI0311 | METODOLOGI STUDI ISLAM | 1 | 2 |
| PBKI0325 | TEORI BKI | 1 | 2 |
| NBKI0302 | KEWARGANEGARAAN | 2 | 2 |
| FBKI0312 | ILMU DAKWAH | 2 | 2 |
| FBKI0313 | ISLAM DAN BUDAYA LOKAL | 2 | 2 |
| FBKI0314 | PSIKOLOGI | 2 | 2 |
| FBKI0315 | BAHASA ARAB 2 | 2 | 2 |
| FBKI0316 | BAHASA INGGRIS 2 | 2 | 2 |
| FBKI0317 | DIROSAH AL-QUR'AN | 2 | 2 |
| FBKI0318 | FILSAFAT DAKWAH | 2 | 2 |
| FBKI0319 | ILMU KOMUNIKASI | 2 | 2 |
| FBKI0320 | RETORIKA DAKWAH | 2 | 2 |
| PBKI0327 | TAFSIR DAN HADITS BKI | 2 | 3 |
| PBKI0326 | PSIKOLOGI KONSELING | 3 | 2 |
| PBKI0328 | PSIKOLOGI KEPERIBADIAN | 3 | 2 |
| PBKI0329 | PSIKOLOGI PERKEMBANGAN | 3 | 2 |
| PBKI0334 | MANAJEMEN BKI | 3 | 2 |
| PBKI0332 | BIMBINGAN DAN KONSELING INDIVIDU | 3 | 3 |
| PBKI0333 | BIMBINGAN DAN KONSELING KELOMPOK | 3 | 3 |
| PBKI0336 | BKI ANAK DAN REMAJA | 3 | 2 |
| PBKI0337 | BKI DEWASA DAN LANSIA | 3 | 2 |
| PBKI0335 | ENTERPRENEURSHIP | 3 | 3 |
| PBKI0340 | KESEHATAN MENTAL | 3 | 2 |
| PBKI0330 | PSIKOLOGI SOSIAL | 4 | 2 |
| PBKI0331 | PATOLOGI SOSIAL | 4 | 2 |
| PBKI0341 | KONSELING SPIRITUAL | 4 | 3 |
| PBKI0338 | KONSELING DIGITAL | 4 | 3 |
| PBKI0343 | PENELITIAN KUALITATIF | 4 | 2 |
| PBKI0347 | PEMAHAMAN INDIVIDU TEKNIK NON-TEST | 4 | 2 |
| PBKI0348 | ETIKA PROFESIONAL BIMBINGAN KONSELING | 4 | 2 |
| PBKI0354 | BKI PRIBADI SOSIAL | 4 | 2 |
| PBKI0355 | BKI BELAJAR | 4 | 2 |
| PBKI0357 | BKI KARIR DAN INDUSTRI | 4 | 2 |
| PBKI0339 | PSIKOTERAPI ISLAM | 5 | 2 |
| PBKI0342 | PERAWATAN ROHANI ISLAM | 5 | 3 |

| | | | |
|----------|-----------------------------------------------------------------------|---|---|
| PBKI0344 | PENELITIAN KUANTITATIF | 5 | 2 |
| PBKI0345 | STATISTIK SOSIAL | 5 | 2 |
| PBKI0346 | PEMAHAMAN INDIVIDU TEKNIK TES | 5 | 2 |
| PBKI0351 | KONSELING KOMUNITAS | 5 | 3 |
| PBKI0350 | BIMBINGAN DAN KONSELING KELUARGA SAKINAH | 5 | 3 |
| PBKI0353 | BIMBINGAN DAN KONSELING MADRASAH/PESANTREN | 5 | 3 |
| PBKI0356 | BKI ANAK BERKEBUTUHAN KHUSUS | 5 | 2 |
| | KONSENTRASI BIMBINGAN DAN KONSELING KELUARGA | | |
| PBKI0349 | MANAJEMEN RESOLUSI KONFLIK | 6 | 2 |
| PBKI0352 | REHABILITASI SOSIAL | 6 | 2 |
| PBKI0358 | BIMBINGAN DAN KONSELING MULTIKULTURAL | 6 | 2 |
| PBKI0359 | BKI KRISIS | 6 | 2 |
| PBKI0360 | EVALUASI SUPERVISI BIMBINGAN DAN KONSELING | 6 | 2 |
| PBKI0361 | MIKRO KONSELING | 6 | 3 |
| FBKI0321 | BIMBINGAN PENULISAN SKRIPSI | 6 | 2 |
| PBKI0362 | ISU-ISU PERKEMBANGAN ANAK, REMAJA DAN KELUARGA* | 6 | 3 |
| PBKI0365 | KONSELING GENDER* | 6 | 2 |
| | KONSENTRASI BIMBINGAN DAN KONSELING KOMUNITAS | | |
| PBKI0349 | MANAJEMEN RESOLUSI KONFLIK | 6 | 2 |
| PBKI0352 | REHABILITASI SOSIAL | 6 | 2 |
| PBKI0358 | BIMBINGAN DAN KONSELING MULTIKULTURAL | 6 | 2 |
| PBKI0359 | BKI KRISIS | 6 | 2 |
| PBKI0360 | EVALUASI SUPERVISI BIMBINGAN DAN KONSELING | 6 | 2 |
| PBKI0361 | MIKRO KONSELING | 6 | 3 |
| FBKI0321 | BIMBINGAN PENULISAN SKRIPSI | 6 | 2 |
| PBKI0363 | TEKNIK BIMBINGAN DAN KONSELING NAPZA** | 6 | 3 |
| PBKI0366 | BIMBINGAN MITIGASI BENCANA** | 6 | 2 |
| | KONSENTRASI BIMBINGAN DAN KONSELING PENDIDIKAN | | |
| PBKI0349 | MANAJEMEN RESOLUSI KONFLIK | 6 | 2 |
| PBKI0352 | REHABILITASI SOSIAL | 6 | 2 |
| PBKI0358 | BIMBINGAN DAN KONSELING MULTIKULTURAL | 6 | 2 |
| PBKI0359 | BKI KRISIS | 6 | 2 |
| PBKI0360 | EVALUASI SUPERVISI BIMBINGAN DAN KONSELING | 6 | 2 |
| PBKI0361 | MIKRO KONSELING | 6 | 3 |
| FBKI0321 | BIMBINGAN PENULISAN SKRIPSI | 6 | 2 |
| PBKI0364 | PENGEMBANGAN ASESMEN DAN RANCANGAN PROGRAM DAN BIMBINGAN KONSELING*** | 6 | 3 |
| PBKI0367 | EDU GAMES DALAM BIMBINGAN DAN KONSELING*** | 6 | 2 |
| | | | |
| FBKI0322 | KULIAH KERJA PARTISIPATIF (KKP) | 7 | 4 |
| FBKI0323 | PRAKTIK KERJA LAPANGAN (PKL) | 7 | 4 |
| FBKI0324 | SKRIPSI | 7 | 6 |

| KURIKULUM KKNI 2017 PROGRAM STUDI MANAJEMEN DAKWAH | | | |
|----------------------------------------------------|-------------------------------------------|----------|-----|
| FAKULTAS DAKWAH DAN ILMU KOMUNIKASI | | | |
| KODE | MATAKULIAH | SEMESTER | SKS |
| FMD0101 | ILMU DAKWAH | 1 | 2 |
| FMD0102 | PSIKOLOGI | 1 | 2 |
| FMD0103 | SOSIOLOGI | 1 | 2 |
| FMD0104 | TEORI DAN APLIKASI ICT | 1 | 2 |
| MD0105 | ILMU MANAJEMEN | 1 | 2 |
| UMD0106 | BAHASA INDONESIA | 1 | 2 |
| UMD0107 | PANCASILA DAN KEWARGANEGARAAN | 1 | 2 |
| UMD0108 | ISLAM, SAINS DAN PERADABAN | 1 | 2 |
| UMD0109 | BAHASA ARAB | 1 | 2 |
| UMD0110 | BAHASA INGGRIS | 1 | 2 |
| UMD0111 | AL-QURAN | 1 | 2 |
| UMD0112 | FIQH DAN USHUL FIQH | 1 | 2 |
| FMD0113 | ILMU KOMUNIKASI | 2 | 2 |
| FMD0114 | RETORIKA DAKWAH | 2 | 2 |
| FMD0115 | DIROSAH AL-QURAN | 2 | 2 |
| FMD0116 | BAHASA ARAB 2 | 2 | 2 |
| FMD0117 | BAHASA INGGRIS 2 | 2 | 2 |
| FMD0118 | ANTROPOLOGI | 2 | 2 |
| MD0119 | MANAJEMEN OPERASIONAL | 2 | 2 |
| MD0120 | MANAJEMEN KEUANGAN | 2 | 2 |
| MD0121 | SOSIOLOGI DAKWAH | 2 | 2 |
| MD0122 | PSIKOLOGI DAKWAH | 2 | 2 |
| UMD0123 | AL HADIS | 2 | 2 |
| UMD0124 | FILSAFAT | 2 | 2 |
| FMD0125 | FILSAFAT DAKWAH | 3 | 2 |
| FMD0126 | MANAJEMEN DAKWAH | 3 | 2 |
| FMD0127 | ISLAM DAN BUDAYA LOKAL | 3 | 2 |
| MD0128 | MANAJEMEN PEMASARAN | 3 | 2 |
| MD0129 | KOMUNIKASI DAKWAH | 3 | 2 |
| MD0130 | AYAT-AYAT MANAJEMEN DAKWAH | 3 | 2 |
| MD0131 | FIQH HAJI DAN UMRAH | 3 | 2 |
| MD0132 | FIQH ZAKAT, INFAK DAN SADAKAH | 3 | 2 |
| MD0133 | MANAJEMEN ZAKAT, INFAK, SADAKAH DAN WAKAF | 3 | 2 |
| MD0134 | PENGELOLAAN KEUANGAN MASJID | 3 | 2 |
| MD0135 | PENGELOLAAN WAKAF | 3 | 2 |
| UMD0136 | METODOLOGI STUDI ISLAM | 3 | 2 |
| UMD0137 | TAUHID DAN ILMU KALAM | 3 | 2 |
| UMD0138 | AKHLAK TASAWUF | 3 | 2 |
| FMD0139 | KEWIRAUSAHAAN/INTERPRENEURSHIP | 4 | 2 |
| MD0140 | MANAJEMEN SDM | 4 | 2 |
| MD0141 | MANAJEMEN ORGANISASI | 4 | 2 |
| MD0142 | KEPEMIMPINAN ISLAM | 4 | 2 |
| MD0143 | METODE PENGEMBANGAN DAKWAH | 4 | 2 |
| MD0144 | MULTIMEDIA DAKWAH | 4 | 2 |

| | | | |
|---------|-------------------------------------------|---|---|
| MD0145 | HADIS-HADIS MANAJEMEN DAKWAH | 4 | 2 |
| MD0146 | MANAJEMEN LPTQ | 4 | 2 |
| MD0147 | SISTEM INFORMASI HAJI TERPADU | 4 | 2 |
| MD0148 | DAKWAH MULTIKULTURAL | 4 | 3 |
| MD0149 | DESAIN PROGRAM MANAJEMEN DAKWAH | 4 | 3 |
| FMD0150 | STATISTIK SOSIAL | 5 | 2 |
| MD0151 | KEBIJAKAN PUBLIK | 5 | 2 |
| MD0152 | ETIKA BISNIS ISLAM | 5 | 2 |
| MD0153 | STUDI KEBIJAKAN DAKWAH | 5 | 2 |
| MD0154 | SYBER DAKWAH | 5 | 2 |
| MD0155 | METODE PENELITIAN KUALITATIF | 5 | 2 |
| MD0156 | MANAJEMEN MASJID DAN ISLAMIC CENTER | 5 | 3 |
| MD0157 | MANAJEMEN PESANTREN | 5 | 2 |
| MD0158 | METODE PEMBELAJARAN AL QUR AN | 5 | 2 |
| MD0159 | MANAJEMEN LEMBAGA DAKWAH | 5 | 3 |
| MD0160 | MANASIK HAJJI DAN UMRAH | 5 | 3 |
| FMD0161 | MANAJEMEN LEMBAGA KEUANGAN ISLAM | 6 | 2 |
| FMD0162 | KKP | 6 | 4 |
| MD0163 | METODE PENELITIAN KUANTITATIF | 6 | 2 |
| MD0164 | JARINGAN DAN KEMITRAAN DAKWAH | 6 | 3 |
| MD0165 | MANAJEMEN PELAYANAN IBADAH HAJI DAN UMRAH | 6 | 3 |
| MD0166 | MANAJEMEN PUSAT STUDI DAKWAH | 6 | 3 |
| MD0167 | BIMBINGAN PENULISAN SKRIPSI | 6 | 2 |
| MD0168 | TAHFIZUL QUR AN | 6 | 3 |
| MD0169 | MANAJEMEN TRAVEL WISATA KEAGAMAAN | 6 | 3 |
| FMD0170 | PKL | 7 | 4 |
| FMD0171 | SKRIPSI | 7 | 6 |

| KURIKULUM MBKM PROGRAM STUDI MANAJEMEN DAKWAH | | | |
|-----------------------------------------------|----------------------------------------------|----------|-----|
| FAKULTAS DAKWAH DAN ILMU KOMUNIKASI | | | |
| KODE | MATAKULIAH | SEMESTER | SKS |
| FMD0314 | PSIKOLOGI | 1 | 2 |
| FMD0319 | ILMU KOMUNIKASI | 1 | 2 |
| NMD0301 | PANCASILA | 1 | 2 |
| NMD0303 | BAHASA INDONESIA | 1 | 2 |
| PMD0332 | FILSAFAT | 1 | 2 |
| PMD0335 | ILMU MANAJEMEN | 1 | 2 |
| PMD0358 | SOSIOLOGI | 1 | 2 |
| PMD0362 | TEORI DAN APLIKASI ICT | 1 | 2 |
| UMD0304 | AL-QURAN | 1 | 2 |
| UMD0306 | BAHASA ARAB | 1 | 2 |
| UMD0307 | BAHASA INGGRIS | 1 | 2 |
| UMD0311 | METODOLOGI STUDI ISLAM | 1 | 2 |
| FMD0312 | ILMU DAKWAH | 2 | 2 |
| FMD0315 | BAHASA ARAB 2 | 2 | 2 |
| FMD0316 | BAHASA INGGRIS 2 | 2 | 2 |
| FMD0317 | DIROSAH AL-QURAN | 2 | 2 |
| FMD0318 | FILSAFAT DAKWAH | 2 | 2 |
| FMD0320 | RETORIKA DAKWAH | 2 | 2 |
| NMD0302 | KEWARGANEGARAAN | 2 | 2 |
| PMD0357 | PSIKOLOGI DAKWAH | 2 | 2 |
| PMD0359 | SOSIOLOGI DAKWAH | 2 | 2 |
| UMD0305 | HADIS | 2 | 2 |
| UMD0309 | FIKIH DAN USHUL FIKIH | 2 | 2 |
| FMD0313 | ISLAM DAN BUDAYA LOKAL | 3 | 2 |
| PMD0328 | DAKWAH MULTIKULTURAL | 3 | 2 |
| PMD0331 | ETIKA BISNIS ISLAM | 3 | 2 |
| PMD0337 | KEPEMIMPINAN ISLAM | 3 | 2 |
| PMD0343 | MANAJEMEN OPERASIONAL | 3 | 2 |
| PMD0344 | MANAJEMEN ORGANISASI | 3 | 2 |
| PMD0352 | METODE PEMBELAJARAN AL-QURAN | 3 | 2 |
| PMD0355 | METODE PENGEMBANGAN DAKWAH | 3 | 2 |
| PMD0360 | STUDI KEBIJAKAN DAKWAH | 3 | 2 |
| UMD0308 | TAUHID DAN ILMU KALAM | 3 | 2 |
| UMD0310 | AKHLAK-TASAWUF | 3 | 2 |
| PMD0325 | AYAT DAN HADIS HAJI DAN UMRAH | 4 | 3 |
| PMD0326 | AYAT DAN HADIS MANAJEMEN DAKWAH | 4 | 3 |
| PMD0327 | AYAT DAN HADIS ZAKAT INFAK SEDEKAH DAN WAKAF | 4 | 3 |
| PMD0333 | FIKIH HAJI DAN UMRAH | 4 | 3 |
| PMD0334 | FIKIH ZAKAT INFAK DAN SEDEKAH | 4 | 3 |
| PMD0336 | JARINGAN DAN KEMITRAAN DAKWAH | 4 | 3 |
| PMD0348 | MANAJEMEN SUMBER DAYA MANUSIA | 4 | 2 |
| PMD0353 | METODE PENELITIAN KUALITATIF | 4 | 2 |
| PMD0329 | DESAIN PROGRAM MANAJEMEN DAKWAH | 5 | 3 |
| PMD0338 | MANAJEMEN DAKWAH | 5 | 2 |

| | | | |
|---------|-------------------------------------------|---|---|
| PMD0340 | MANAJEMEN LEMBAGA DAKWAH | 5 | 3 |
| PMD0342 | MANAJEMEN MASJID DAN ISLAMIC CENTER | 5 | 3 |
| PMD0346 | MANAJEMEN PESANTREN | 5 | 2 |
| PMD0347 | MANAJEMEN PUSAT STUDI DAKWAH | 5 | 2 |
| PMD0354 | METODE PENELITIAN KUANTITATIF | 5 | 2 |
| PMD0356 | MULTIMEDIA DAKWAH | 5 | 3 |
| PMD0361 | CYBER DAKWAH | 5 | 2 |
| PMD0363 | SISTEM INFORMASI HAJI TERPADU | 5 | 3 |
| PMD0364 | MANAJEMEN KEUANGAN | 5 | 3 |
| PMD0365 | MANAJEMEN LPTQ | 5 | 3 |
| PMD0366 | MANAJEMEN PEMASARAN | 5 | 3 |
| PMD0367 | PENGELOLAAN KEUANGAN MASJID | 5 | 3 |
| FMD0321 | BIMBINGAN PENULISAN SKRIPSI | 6 | 2 |
| PMD0330 | ENTREPRENEURSHIP HAJI DAN UMRAH | 6 | 3 |
| PMD0339 | MANAJEMEN FUNDRAISING | 6 | 2 |
| PMD0341 | MANAJEMEN LEMBAGA KEUANGAN ISLAM | 6 | 3 |
| PMD0345 | MANAJEMEN PELAYANAN IBADAH HAJI DAN UMRAH | 6 | 3 |
| PMD0349 | MANAJEMEN TRAVEL WISATA KEAGAMAAN | 6 | 3 |
| PMD0350 | MANAJEMEN ZAKAT INFAK SEDEKAH DAN WAKAF | 6 | 3 |
| PMD0351 | MANASIK HAJI DAN UMRAH | 6 | 3 |
| PMD0368 | PENGELOLAAN WAKAF | 6 | 3 |
| PMD0369 | TAHFIZUL QURAN | 6 | 3 |
| FMD0322 | KULIAH KERJA PARTISIPATIF | 7 | 4 |
| FMD0323 | PRAKTIK KERJA LAPANGAN (PKL) | 7 | 4 |
| FMD0324 | SKRIPSI | 7 | 6 |

“**BEBERAPA ORANG TETAP MISKIN ILMU, KARENA
KEMAMPUAN MEREKA BURUK UNTUK TETAP DIAM.**”

~ **IBNU AL-QAYYIM** ~

**FAKULTAS USHULUDDIN
DAN STUDI AGAMA**

| KURIKULUM KKNI 2016 PROGRAM STUDI SOSIOLOGI AGAMA | | | |
|---------------------------------------------------|-------------------------------------|----------|-----|
| FAKULTAS USHULUDDIN DAN STUDI AGAMA | | | |
| KODE | MATAKULIAH | SEMESTER | SKS |
| FSA0201 | SOSIOLOGI | 1 | 2 |
| FSA0204 | SEJARAH AGAMA-AGAMA | 1 | 2 |
| FSA02170 | ILMU MANTIQ | 1 | 2 |
| NSA0210 | BAHASA INDONESIA | 1 | 2 |
| NSA0211 | PANCASILA DAN KEWARGANEGARAAN (PKN) | 1 | 2 |
| NSA0212 | FILSAFAT | 1 | 2 |
| USA0202 | TEORI DAN APLIKASI ICT | 1 | 2 |
| USA0203 | TAUHID DAN ILMU KALAM | 1 | 2 |
| USA0205 | ISLAM, SAINS DAN PERADABAN | 1 | 2 |
| USA0206 | BAHASA ARAB 1 | 1 | 2 |
| USA0207 | BAHASA INGGRIS 1 | 1 | 2 |
| USA0208 | AL-QURAN | 1 | 2 |
| USA0209 | AL-HADITS | 1 | 2 |
| FSA0213 | BAHASA ARAB 2 | 2 | 2 |
| FSA0214 | BAHASA INGGRIS 2 | 2 | 2 |
| FSA0216 | ISLAM DAN BUDAYA LOKAL | 2 | 2 |
| FSA0217 | ULUMUL QURAN | 2 | 2 |
| FSA0218 | ULUMUL HADITS | 2 | 2 |
| FSA0220 | ANTROPOLOGI | 2 | 2 |
| SA0215 | KEWIRUSAHAAN | 2 | 2 |
| SA0219 | SOSIOLOGI DESA KOTA | 2 | 2 |
| SA0221 | PATOLOGI SOSIAL DAN SOSIOTERAPI | 2 | 3 |
| SA0223 | SOSIOLOGI KLASIK | 2 | 2 |
| USA0224 | FIKIH DAN USHUL FIKIH | 2 | 2 |
| FSA0225 | FILSAFAT ILMU | 3 | 2 |
| FSA0228 | ILMU POLITIK | 3 | 2 |
| FSA0229 | STATISTIK SOSIAL | 3 | 2 |
| SA0226 | TAFSIR AYAT-AYAT SOSIAL | 3 | 2 |
| SA0230 | HADITS SOSIAL | 3 | 2 |
| SA0231 | SOSIOLOGI DAN DEMOGRAFI | 3 | 2 |
| SA0232 | SOSIOLOGI MODERN | 3 | 2 |
| SA0233 | METODOLOGI STUDI ISLAM | 3 | 2 |
| SA0234 | SOSIOLOGI AGAMA | 3 | 3 |
| SA0254 | PSIKOLOGI SOSIAL KEAGAMAAN | 3 | 2 |
| SA0270 | SOSIOLOGI KESEHATAN | 3 | 2 |
| USA0227 | AKHLAK TASAWUF | 3 | 2 |
| FSA0237 | FILSAFAT ISLAM | 4 | 2 |
| SA0236 | MANAJEMEN SDM | 4 | 2 |
| SA0238 | SOSIOLOGI PEMBANGUNAN | 4 | 2 |
| SA0239 | METODOLOGI PENELITIAN KUANTITATIF | 4 | 2 |
| SA0240 | SOSIOLOGI POSTMODERN | 4 | 2 |
| SA0241 | SOSIOLOGI WISATA | 4 | 3 |
| SA0242 | STRATEGI PENDAMPINGAN MASYARAKAT | 4 | 3 |
| SA0243 | SOSIOLOGI POLITIK ISLAM | 4 | 2 |

| | | | |
|---------|----------------------------------------|---|---|
| SA0244 | AGAMA DAN PERDAMAIAN | 4 | 2 |
| SA0267 | SOSIOLOGI HUKUM | 4 | 2 |
| SA0274 | SOSIOLOGI KRIMINAL | 4 | 2 |
| SA0235 | METODOLOGI PENELITIAN SOSIOLOGI AGAMA | 5 | 2 |
| SA0245 | AGAMA DAN MASY. MULTIKULTURAL | 5 | 2 |
| SA0246 | AGAMA DAN PERUBAHAN SOSIAL | 5 | 2 |
| SA0247 | MANAJ. LEMBAGA SOSIAL KEAGAMAAN | 5 | 2 |
| SA0248 | MEDIASI DAN RESOLUSI KONFLIK | 5 | 2 |
| SA0249 | METODOLOGI PENELITIAN KUALITATIF | 5 | 2 |
| SA0250 | SOSIOLOGI LINGKUNGAN | 5 | 2 |
| SA0251 | ISU-ISU KONTEMPORER KEAGAMAAN | 5 | 2 |
| SA0252 | SOSIOLOGI KEMASJIDAN | 5 | 3 |
| SA0253 | MISTISME DAN GERAKAN TAREKAT | 5 | 2 |
| SA0255 | ORIENTALISME DAN OKSIDENTALISME | 5 | 2 |
| SA0272 | ANALISIS PERBANDINGAN AGAMA | 5 | 2 |
| FSA0257 | KKP | 6 | 4 |
| SA0222 | SOSIOLOGI GENDER | 6 | 2 |
| SA0256 | BIMBINGAN PENULISAN SKRIPSI | 6 | 2 |
| SA0258 | MANAJ. KONFLIK SOSIAL KEAGAMAAN | 6 | 2 |
| SA0259 | GERAKAN TRANSNASIONAL ISLAM | 6 | 2 |
| SA0260 | SOSIOLOGI PESANTREN | 6 | 3 |
| SA0261 | PENGEMB. & PENGORGANISASIAN MASY. | 6 | 2 |
| SA0262 | ANALISIS DATA KUANTITATIF & KUALITATIF | 6 | 3 |
| SA0263 | ANALISIS KABIJAKAN SOSIAL | 6 | 2 |
| SA0273 | SOSIOLOGI ISLAM | 6 | 2 |
| FSA0264 | PKL | 7 | 4 |
| FSA0266 | SKRIPSI | 7 | 6 |
| SA0265 | SISTEM SOSIAL MASYARAKAT NTB | 7 | 3 |
| SA0268 | AGAMA DAN MEDIA | 7 | 2 |
| SA0269 | SOSIOLOGI KELUARGA | 7 | 2 |

| KURIKULUM MBKM PROGRAM STUDI SOSIOLOGI AGAMA | | | |
|----------------------------------------------|--------------------------------------------------|----------|-----|
| FAKULTAS USHULUDDIN DAN STUDI AGAMA | | | |
| KODE | MATAKULIAH | SEMESTER | SKS |
| FSA0301 | FILSAFAT | 1 | 2 |
| FSA0305 | TEORI DAN APLIKASI ICT | 1 | 2 |
| USA0301 | PANCASILA | 1 | 2 |
| USA0303 | BAHASA INDONESIA | 1 | 2 |
| USA0304 | AL-QUR AN | 1 | 2 |
| USA0305 | AL-HADITS | 1 | 2 |
| USA0306 | BAHASA ARAB | 1 | 2 |
| USA0307 | BAHASA INGGRIS | 1 | 2 |
| USA0308 | TAUHID DAN ILMU KALAM | 1 | 2 |
| USA0309 | FIKIH DAN USHUL FIKH | 1 | 2 |
| USA0310 | AKHLAK-TASAWUF | 1 | 2 |
| USA0311 | METODOLOGI STUDI ISLAM | 1 | 2 |
| FSA0302 | ISLAM, SAINS DAN PERADABAN | 2 | 2 |
| FSA0303 | SOSIOLOGI | 2 | 2 |
| FSA0304 | SEJARAH AGAMA-AGAMA | 2 | 2 |
| FSA0306 | FILSAFAT ILMU | 2 | 2 |
| FSA0307 | ULUMUL QUR AN | 2 | 2 |
| FSA0308 | BAHASA ARAB 2 | 2 | 2 |
| FSA0309 | BAHASA INGGRIS 2 | 2 | 2 |
| FSA0310 | ULUMUL HADITS | 2 | 2 |
| FSA0311 | ILMU POLITIK | 2 | 2 |
| FSA0312 | ANTROPOLOGI | 2 | 2 |
| FSA0316 | KEWIRAUSAHAAN | 2 | 2 |
| USA0302 | KEWARGANEGARAAN | 2 | 2 |
| FSA0313 | STATISTIK SOSIAL | 3 | 2 |
| FSA0314 | FILSAFAT ISLAM | 3 | 2 |
| FSA0315 | ISLAM DAN BUDAYA LOKAL | 3 | 2 |
| MKP0304 | ANALISIS PERBANDINGAN AGAMA | 3 | 2 |
| MKP0305 | SOSIOLOGI ISLAM | 3 | 2 |
| MKP0306 | TAFSIR AYAT AYAT SOSIAL | 3 | 2 |
| MKP0309 | SOSIOLOGI HUKUM | 3 | 2 |
| MKP0310 | ORIENTALISME DAN OKSIDENTALISME | 3 | 2 |
| SA0322 | ANALISIS KEBIJAKAN SOSIAL | 3 | 2 |
| SA0324 | SOSIOLOGI KLASIK | 3 | 2 |
| SA0325 | SOSIOLOGI MODERN | 3 | 2 |
| MKP0301 | SOSIOLOGI KESEHATAN | 4 | 2 |
| MKP0302 | SOSIOLOGI KRIMINAL | 4 | 2 |
| MKP0303 | SOSIOLOGI POLITIK | 4 | 2 |
| MKP0307 | SOSIOLOGI KELUARGA | 4 | 2 |
| SA0304 | METODOLOGI SOSIOLOGI AGAMA | 4 | 3 |
| SA0305 | MANAJEMEN SDM | 4 | 2 |
| SA0308 | SOSIOLOGI POSTMODERN | 4 | 2 |
| SA0313 | METODOLOGI PENELITIAN KUALITATIF DAN KUANTITATIF | 4 | 2 |
| SA0314 | ISI-ISU KONTEMPORER KEAGAMAAN | 4 | 2 |

| | | | |
|---------|----------------------------------------------|---|---|
| SA0318 | BIMBINGAN PENULISAN KARYA ILMIAH | 4 | 3 |
| SA0307 | KOMUNITAS AGAMA-AGAMA | 5 | 2 |
| SA0309 | AGAMA DAN GENDER | 5 | 2 |
| SA0310 | AGAMA DAN PERDAMAIAN | 5 | 2 |
| SA0311 | AGAMA DAN MASYARAKAT MULTIKULTURAL | 5 | 2 |
| SA0315 | MISTISISME DAN GERAKAN TAREKAT | 5 | 2 |
| SA0316 | PSIKOLOGI SOSIAL KEAGAMAAN | 5 | 2 |
| SA0317 | SISTEM SOSIAL BUDAYA INDONESIA | 5 | 2 |
| SA0326 | SOSIOLOGI AGAMA | 5 | 3 |
| SA0327 | SOSIOLOGI PARIWISATA | 5 | 3 |
| SA0329 | AGAMA DAN PERUBAHAN SOSIAL | 5 | 2 |
| SA0302 | AGAMA DAN MEDIA | 6 | 2 |
| SA0303 | MANAJEMEN LEMBAGA SOSIAL KEAGAMAAN | 6 | 2 |
| SA0320 | GERAKAN TRANSNASIONAL ISLAM | 6 | 2 |
| SA0321 | PENGEMBANGAN DAN PENGORGANISASIAN MASYARAKAT | 6 | 2 |
| SA0323 | PATOLOGI SOSIAL DAN SOSIOTERAPI | 6 | 3 |
| SA0328 | STRATEGI PENDAMPINGAN MASYARAKAT | 6 | 3 |
| SA0330 | SOSIOLOGI LINGKUNGAN | 6 | 2 |
| SA0332 | SOSIOLOGI PESANTREN | 6 | 2 |
| FSA0317 | KKP | 7 | 4 |
| FSA0318 | PKL | 7 | 4 |
| SA0301 | SOSIOLOGI PEDESAAN | 7 | 2 |
| SA0306 | SOSIOLOGI PEMBANGUNAN | 7 | 2 |
| SA0312 | SOSIOLOGI PERKOTAAN | 7 | 2 |
| SA0319 | MANAJEMEN KONFLIK SOSIAL KEAGAMAAN | 7 | 3 |
| SA0331 | SOSIOLOGI KEMASJIDAN | 7 | 3 |
| FSA0328 | SKRIPSI | 8 | 6 |

| KURIKULUM KKNI 2017 PROGRAM STUDI PEMIKIRAN POLITIK ISLAM | | | |
|-----------------------------------------------------------|-------------------------------------|----------|-----|
| FAKULTAS USHULUDDIN DAN STUDI AGAMA | | | |
| KODE | MATAKULIAH | SEMESTER | SKS |
| FPPI0201 | ILMU MANTIQ | 1 | 2 |
| FPPI0218 | SOSIOLOGI | 1 | 2 |
| FPPI0220 | ILMU POLITIK | 1 | 2 |
| FPPI0225 | TEORI DAN APLIKASI ICT | 1 | 2 |
| NPPI0205 | BAHASA INDONESIA | 1 | 2 |
| NPPI0206 | PANCASILA DAN KEWARGANEGARAAN (PKn) | 1 | 2 |
| PPI020166 | ILMU HUBUNGAN INTERNASIONAL | 1 | 2 |
| UPPI0201 | ISLAM, SAINCE DAN PERADABAN | 1 | 2 |
| UPPI0203 | BAHASA ARAB 1 | 1 | 2 |
| UPPI0204 | BAHASA INGGRIS 1 | 1 | 2 |
| UPPI0209 | AL-QURAN | 1 | 2 |
| UPPI0210 | AL-HADITS | 1 | 2 |
| UPPI0211 | FILSAFAT | 1 | 2 |
| FPPI0213 | FILSAFAT ILMU | 2 | 2 |
| FPPI0214 | ULUMUL QURAN | 2 | 2 |
| FPPI0215 | ULUMUL HADITS | 2 | 2 |
| FPPI0216 | BAHASA ARAB 2 | 2 | 2 |
| FPPI0217 | BAHASA INGGRIS 2 | 2 | 2 |
| FPPI0219 | ANTROPOLOGI | 2 | 2 |
| PPI0229 | ILMU PEMERINTAHAN | 2 | 2 |
| PPI0230 | SEJARAH POLITIK ISLAM | 2 | 2 |
| PPI0231 | BIROKRASI INDONESIA | 2 | 3 |
| UPPI0207 | TAUHID DAN ILMU KALAM | 2 | 2 |
| UPPI0208 | AKHLAK DAN TASAWUF | 2 | 2 |
| FPPI0222 | SEJARAH AGAMA-AGAMA | 3 | 2 |
| FPPI0224 | FILSAFAT ISLAM | 3 | 2 |
| PPI0234 | TEORI POLITIK KLASIK | 3 | 2 |
| PPI0236 | SOSIOLOGI POLITIK | 3 | 2 |
| PPI0239 | TAFSIR AYAT AYAT SOSIAL | 3 | 2 |
| PPI0241 | TEORI POLITIK ISLAM KLASIK | 3 | 2 |
| PPI0242 | MANAJEMEN PARTAI POLITIK | 3 | 3 |
| PPI0243 | SISTEM POLITIK INDONESIA | 3 | 2 |
| PPI0254 | HADITS POLITIK | 3 | 2 |
| PPI0265 | KEWIRAUSAHAAN | 3 | 2 |
| UPPI0202 | METODOLOGI STUDI ISLAM | 3 | 2 |
| UPPI0212 | FIKIH DAN USHUL FIKIH | 3 | 2 |
| FPPI0223 | ISLAM DAN BUDAYA LOKAL | 4 | 2 |
| PPI0232 | POLITIK LOKAL DAN OTONOMI DAERAH | 4 | 2 |
| PPI0235 | TEORI POLITIK KONTEMPORER | 4 | 2 |
| PPI0238 | FIKIH SIYASAH | 4 | 2 |
| PPI0240 | PEMIKIRAN POLITIK ISLAM KAWASAN | 4 | 2 |
| PPI0247 | SISTEM PEMERINTAHAN | 4 | 2 |
| PPI0248 | METODOLOGI PENELITIAN POLITIK ISLAM | 4 | 2 |
| PPI0252 | TATA KELOLA PEMILU | 4 | 3 |

| | | | |
|----------|------------------------------------------|---|---|
| PPI0255 | KOMUNIKASI POLITIK | 4 | 2 |
| PPI0262 | MANAJEMEN PELAYANAN PUBLIK | 4 | 2 |
| PPI0273 | RESOLUSI KONFLIK | 4 | 2 |
| FPPI0221 | STATISTIK SOSIAL | 5 | 2 |
| PPI0245 | ANALISIS KEBIJAKAN PUBLIK | 5 | 3 |
| PPI0246 | METODOLOGI PENELITIAN SOSIAL | 5 | 2 |
| PPI0249 | POLITIK PEMBANGUNAN PARIWISTA | 5 | 3 |
| PPI0250 | EKONOMI POLITIK DAN PEMERINTAHAN | 5 | 2 |
| PPI0251 | GENDER DAN POLITIK ISLAM | 5 | 2 |
| PPI0253 | TEORI POLITIK ISLAM KONTEMPORER | 5 | 2 |
| PPI0259 | ETIKA POLITIK DAN PEMERINTAHAN | 5 | 2 |
| PPI0263 | METODOLOGI PENELITIAN KUALITATIF | 5 | 2 |
| PPI0270 | GERAKAN SOSIAL DAN POLITIK PONDOK PESANT | 5 | 2 |
| FPPI0226 | KKP | 6 | 4 |
| PPI0237 | POLITIK RELIGIUS ELITE | 6 | 2 |
| PPI0244 | ISLAM DAN CIVIL SOCIETY | 6 | 2 |
| PPI0256 | PROSES LEGISLASI | 6 | 3 |
| PPI0257 | KAPITA SELEKTA PEMIKIRAN POLITIK ISLAM | 6 | 2 |
| PPI0260 | POLITIK DAN PEMERINTAHAN DESA | 6 | 3 |
| PPI0261 | ISU ISU POLITIK KONTEMPORER | 6 | 2 |
| PPI0264 | BIMBINGAN PENULISAN SKRIPSI | 6 | 2 |
| PPI0267 | POLITIK HUKUM | 6 | 2 |
| PPI0274 | TEORI SOSIAL | 6 | 2 |
| FPPI0227 | PKL | 7 | 4 |
| FPPI0228 | SKRIPSI | 7 | 6 |

| KURIKULUM MBKM PROGRAM STUDI PEMIKIRAN POLITIK ISLAM | | | |
|------------------------------------------------------|-----------------------------------------|----------|-----|
| FAKULTAS USHULUDDIN DAN STUDI AGAMA | | | |
| KODE | MATAKULIAH | SEMESTER | SKS |
| NPPI0301 | PANCASILA | 1 | 2 |
| NPPI0303 | BAHASA INDONESIA | 1 | 2 |
| UPPI0304 | AL-QURAN | 1 | 2 |
| UPPI0305 | HADIS | 1 | 2 |
| UPPI0306 | BAHASA ARAB | 1 | 2 |
| UPPI0307 | BAHASA INGGRIS | 1 | 2 |
| UPPI0308 | TAUHID DAN ILMU KALAM | 1 | 2 |
| UPPI0309 | FIKIH DAN USHUL FIKIH | 1 | 2 |
| UPPI0310 | AKHLAK-TASAWUF | 1 | 2 |
| UPPI0311 | METODOLOGI STUDI ISLAM | 1 | 2 |
| FPPI0301 | FILSAFAT | 1 | 2 |
| FPPI0302 | TEORI DAN APLIKASI ICT | 1 | 2 |
| NPPI0302 | KEWARGANEGARAAN | 2 | 2 |
| FPPI0303 | SOSIOLOGI | 2 | 2 |
| FPPI0304 | SEJARAH AGAMA-AGAMA | 2 | 2 |
| FPPI0305 | ISLAM, SAINS DAN PERADABAN | 2 | 2 |
| FPPI0306 | FILSAFAT ILMU | 2 | 2 |
| FPPI0307 | ULUMUL QURAN | 2 | 2 |
| FPPI0308 | BAHASA ARAB 2 | 2 | 2 |
| FPPI0309 | BAHASA INGGRIS 2H | 2 | 2 |
| FPPI0310 | ULUMUL HADITS | 2 | 2 |
| FPPI0311 | ILMU POLITIK | 2 | 2 |
| FPPI0312 | ANTROPOLOGI | 2 | 2 |
| PPI0301 | SISTEM POLITIK INDONESIA | 2 | 2 |
| FPPI0313 | FILSAFAT ISLAM | 3 | 2 |
| FPPI0314 | STATISTIK SOSIAL | 3 | 2 |
| PPI0302 | SOSIOLOGI POLITIK | 3 | 2 |
| PPI0306 | ILMU PEMERINTAHAN | 3 | 2 |
| PPI0308 | PENGANTAR POLITIK GLOBAL | 3 | 2 |
| PPI0309 | TEORI POLITIK ISLAM | 3 | 2 |
| PPI0311 | HADIST POLITIK | 3 | 2 |
| PPI0323 | POLITIK GENDER | 3 | 2 |
| PPI0327 | EKONOMI POLITIK | 3 | 2 |
| PPI0328 | TEORI POLITIK | 3 | 2 |
| PPI0329 | TEORI PEMBANGUNAN | 3 | 2 |
| FPPI0315 | ISLAM DAN BUDAYA LOKAL | 4 | 2 |
| PPI0314 | TAFSIR AYAT-AYAT SOSIAL | 4 | 2 |
| PPI0313 | ISLAM DAN POLITIK KAWASAN | 4 | 2 |
| PPI0312 | FIQH SIYASAH | 4 | 2 |
| PPI0303 | TEORI SOSIAL | 4 | 2 |
| PPI0316 | METODOLOGI PENELITIAN SOSIAL | 4 | 2 |
| PPI0315 | STUDI DEMOKRASI | 4 | 2 |
| PPI0304 | BUDAYA POLITIK | 4 | 2 |
| PPI0309 | SEJARAH POLITIK ISLAM | 4 | 2 |
| PPI0330 | POLITIK IDENTITAS DAN MULTIKULTURALISME | 4 | 2 |

| | | | |
|---------|----------------------------------------------------|---|---|
| | KONSENTRASI BIROKRASI DAN PEMERINTAH DAERAH | | |
| PPI0317 | POLITIK HUKUM | 5 | 2 |
| PPI0310 | TEOLOGI POLITIK | 5 | 2 |
| PPI0331 | POLITIK LOKAL DAN OTONOMI DAERAH | 5 | 3 |
| PPI0324 | REFORMASI BIROKRASI | 5 | 3 |
| PPI0339 | MANAJEMEN RESIKO | 5 | 3 |
| PPI0332 | KORUPSI PEMERINTAHAN | 5 | 3 |
| PPI0326 | KEWIRAUSAHAAN | 6 | 2 |
| PPI0334 | PROSES LEGISLASI | 6 | 3 |
| PPI0333 | MANAJEMEN PELAYANAN PUBLIK | 6 | 3 |
| PPI0340 | POLITIK DAN PEMERINTAHAN DESA | 6 | 3 |
| PPI0349 | GERAKAN SOSIAL DAN CIVIL SOCIETY | 6 | 3 |
| PPI0369 | BIMBINGAN PENULISAN SKRIPSI | 6 | 3 |
| | PKL | 7 | 4 |
| PPI0335 | METODOLOGI PENELITIAN POLITIK | 7 | 2 |
| PPI0354 | RESOLUSI KONFLIK | 7 | 3 |
| PPI0353 | ANALISIS KEBIJAKAN PUBLIK | 7 | 3 |
| PPI0336 | PENGAWASAN PEMERINTAH | 7 | 2 |
| PPI0342 | TATA KELOLA KEUANGAN DAERAH | 7 | 3 |
| | | | |
| | KONSENTRASI PEMILU DAN POLITIK LOKAL | | |
| PPI0317 | POLITIK HUKUM | 5 | 2 |
| PPI0310 | TEOLOGI POLITIK | 5 | 2 |
| PPI0343 | PARTAI POLITIK | 5 | 3 |
| PPI0344 | ISU-ISU POLITIK LOKAL | 5 | 3 |
| PPI0337 | HAM DAN DEMOKRASI | 5 | 3 |
| PPI0353 | POLITIK PONDOK PESANTREN | 5 | 3 |
| PPI0326 | KEWIRAUSAHAAN | 6 | 2 |
| PPI0338 | PEMBANGUNAN POLITIK | 6 | 3 |
| PPI0346 | TATA KELOLA PEMILU | 6 | 3 |
| PPI0347 | POLITIK TUAN GURU | 6 | 3 |
| PPI0348 | POLITIK PEMBANGUNAN EKONOMI LOKAL | 6 | 3 |
| PPI0369 | BIMBINGAN PENULISAN SKRIPSI | 6 | 3 |
| | PKL | 7 | 4 |
| PPI0335 | METODOLOGI PENELITIAN POLITIK | 7 | 2 |
| PPI0354 | RESOLUSI KONFLIK | 7 | 3 |
| PPI0351 | POLITIK INTERMEDIARI | 7 | 3 |
| PPI0352 | SURVEI POLITIK | 7 | 3 |
| PPI0350 | ANALISA KEKUATAN POLITIK | 7 | 2 |
| | | | |
| | KKP | 8 | 4 |
| | SKRIPSI | 8 | 6 |

| KURIKULUM KKNI 2016 PROGRAM STUDI ILMU AL-QUR'AN DAN TAFSIR | | | |
|-------------------------------------------------------------|------------------------------------------|----------|-----|
| FAKULTAS USHULUDDIN DAN STUDI AGAMA | | | |
| KODE | MATAKULIAH | SEMESTER | SKS |
| FIQT0218 | SOSIOLOGI | 1 | 2 |
| FIQT0222 | SEJARAH AGAMA-AGAMA | 1 | 2 |
| FIQT0225 | TEORI DAN APLIKASI ICT | 1 | 2 |
| IQT0239 | ILMU MANTIQ | 1 | 2 |
| NIQT0205 | BAHASA INDONESIA | 1 | 2 |
| NIQT0206 | PANCASILA DAN KEWARGANEGARAAN (PKN) | 1 | 2 |
| UIQT0201 | ISLAM, SAIN DAN PERADABAN | 1 | 2 |
| UIQT0203 | BAHASA ARAB 1 | 1 | 2 |
| UIQT0204 | BAHASA INGGRIS 1 | 1 | 2 |
| UIQT0209 | AL-QURAN | 1 | 2 |
| UIQT0210 | AL-HADITS | 1 | 2 |
| UIQT0211 | FILSAFAT | 1 | 2 |
| FIQT0213 | FILSAFAT ILMU | 2 | 2 |
| FIQT0214 | ULUMUL QURAN | 2 | 2 |
| FIQT0215 | BAHASA ARAB 2 | 2 | 2 |
| FIQT0216 | BAHASA INGGRIS 2 | 2 | 2 |
| FIQT0217 | ULUMUL HADITS (MUSTHALAH AL-HADITS) | 2 | 2 |
| FIQT0219 | ILMU POLITIK | 2 | 2 |
| FIQT0220 | ANTROPOLOGI | 2 | 2 |
| IQT0233 | DIRASAT AL-QURAN (ILMU TAJWID) | 2 | 2 |
| UIQT0202 | METODOLOGI STUDI ISLAM | 2 | 2 |
| UIQT0207 | TAUHID DAN ILMU KALAM | 2 | 2 |
| UIQT0208 | AKHLAK TASAWUF | 2 | 2 |
| UIQT0212 | FIKIH USHUL FIKIH | 2 | 2 |
| FIQT0221 | STATISTIK SOSIAL | 3 | 2 |
| FIQT0224 | FILSAFAT ISLAM | 3 | 2 |
| IQT0229 | ULUMUL QURAN 2 | 3 | 2 |
| IQT0231 | ULUMUL HADITS 2 (RIJAL AL-HADITS) | 3 | 2 |
| IQT0242 | FIKIH IBADAH | 3 | 2 |
| IQT0248 | TAFSIR AYAT AYAT SOSIAL | 3 | 2 |
| IQT0249 | HADITS-HADITS TAUHID | 3 | 2 |
| IQT0251 | USHUL FIKIH 2 | 3 | 2 |
| IQT0260 | TAHSIN AL-TILAWAH WA HIFZUL QURAN JUZ 30 | 3 | 2 |
| IQT0262 | KHATH - IMLA | 3 | 2 |
| IQT0266 | SIRAH NABAWIYYAH | 3 | 2 |
| IQT0268 | TEKNIK PENULISAN KARYA ILMIAH | 3 | 2 |
| FIQT0223 | ISLAM DAN BUDAYA LOKAL | 4 | 2 |
| IQT0230 | ULUMUL QURAN 3 | 4 | 2 |
| IQT0232 | ULUMUL HADITS 3 (MA ANI AL-HADITS) | 4 | 2 |
| IQT0234 | USHUL AL-TAFSIR WA QAWAIDUH | 4 | 2 |
| IQT0236 | ILMU BALAGHAH | 4 | 2 |
| IQT0240 | STUDI KITAB TAFSIR 1 | 4 | 2 |
| IQT0245 | TAFSIR TEMATIK (AYAT-AYAT TAUHID) | 4 | 2 |
| IQT0250 | HADIS TEMATIK (HADIS HADIS SOSIAL) | 4 | 2 |

| | | | |
|----------|-------------------------------------------|---|---|
| IQT0254 | ILMU QIRAAT 1 | 4 | 2 |
| IQT0261 | TAHSIN AL-QIRAAH WA HIFZH QURAN JUZ 29 | 4 | 2 |
| IQT0263 | ORIENTALISME DAN OKSIDENTALISME | 4 | 2 |
| IQT0267 | SEJARAH PERADABAN ISLAM | 4 | 2 |
| IQT0235 | KAJIAN BARAT ATAS AL-QURAN | 5 | 2 |
| IQT0237 | AD-DAKHIL FI AL-TAFSIR | 5 | 2 |
| IQT0238 | BALAGHAH AL-QURAN | 5 | 2 |
| IQT0241 | STUDI KITAB TAFSIR-2 | 5 | 2 |
| IQT0243 | PEMIKIRAN TAFSIR MODERN DAN KONTEMPORER | 5 | 2 |
| IQT0244 | HERMENEUTIKA/FILSAFAT AL-TAWIL | 5 | 2 |
| IQT0246 | TAFSIR TEMATIK (AYAT-AYAT IBADAH) | 5 | 2 |
| IQT0252 | MADZAHIB AL-TAFSIR | 5 | 2 |
| IQT0255 | PEMIKIRAN HADITS ORIENTALIS | 5 | 2 |
| IQT0258 | METODOLOGI PENELITIAN | 5 | 2 |
| IQT0264 | FILOLOGI | 5 | 2 |
| FIQT0226 | KKP | 6 | 4 |
| IQT0247 | TAFSIR TEMATIK (AYAT-AYAT TARBAWI) | 6 | 2 |
| IQT0253 | SEJARAH AL-QURAN | 6 | 2 |
| IQT0256 | SEMANTIK AL-QURAN | 6 | 2 |
| IQT0257 | ENTREPRENEURSHIP | 6 | 2 |
| IQT0259 | TAFSIR NUSANTARA | 6 | 2 |
| IQT0265 | METODOLOGI PENELITIAN AL-QURAN & TAFSIR | 6 | 2 |
| IQT0277 | PSIKOLOGI AL-QURAN | 6 | 2 |
| IQT0278 | BIMBINGAN DAN KONSELING | 6 | 2 |
| IQT0280 | ILMU KOMUNIKASI | 6 | 2 |
| IQT0282 | SOSIOLOGI AGAMA | 6 | 2 |
| IQT0285 | METODE TERJEMAH AL-QURAN | 6 | 2 |
| FIQT0282 | PKL | 7 | 4 |
| IQT0279 | METODE PEMBELAJARAN DAN MENGHAFAAL AL-QUR | 7 | 2 |
| IQT0281 | LIVING AL-QURAN | 7 | 2 |
| IQT0283 | TEKNIK TERJEMAH BAHASA ASING | 7 | 2 |
| IQT0284 | ANALISIS SOSIAL | 7 | 2 |
| IQT0286 | PEMIKIRAN ISLAM MODERN DAN KONTEMPORER | 7 | 2 |
| FIQT0233 | SKRIPSI | 8 | 6 |

| KURIKULUM MBKM PROGRAM STUDI ILMU AL-QUR'AN DAN TAFSIR | | | |
|--------------------------------------------------------|---------------------------------------------|----------|-----|
| FAKULTAS USHULUDDIN DAN STUDI AGAMA | | | |
| KODE | MATAKULIAH | SEMESTER | SKS |
| FIQT0301 | FILSAFAT | 1 | 2 |
| FIQT0302 | TEORI DAN APLIKASI ICT | 1 | 2 |
| NIQT0301 | PANCASILA | 1 | 2 |
| NIQT0303 | BAHASA INDONESIA | 1 | 2 |
| UIQT0304 | AL-QURAN | 1 | 2 |
| UIQT0305 | HADIS | 1 | 2 |
| UIQT0306 | BAHASA ARAB | 1 | 2 |
| UIQT0307 | BAHASA INGGRIS | 1 | 2 |
| UIQT0308 | TAUHID DAN ILMU KALAM | 1 | 2 |
| UIQT0309 | FIKIH DAN USHUL FIKIH | 1 | 2 |
| UIQT0310 | AKHLAK-TASAWUF | 1 | 2 |
| UIQT0311 | METODOLOGI STUDI ISLAM | 1 | 2 |
| FIQT0303 | SOSIOLOGI | 2 | 2 |
| FIQT0304 | SEJARAH AGAMA-AGAMA | 2 | 2 |
| FIQT0305 | ISLAM, SAINS DAN PERADABAN | 2 | 2 |
| FIQT0306 | FILSAFAT ILMU | 2 | 2 |
| FIQT0307 | ULUMUL QURAN | 2 | 2 |
| FIQT0308 | BAHASA ARAB 2 | 2 | 2 |
| FIQT0309 | BAHASA INGGRIS 2 | 2 | 2 |
| FIQT0310 | ULUMUL HADITS | 2 | 2 |
| FIQT0311 | ILMU POLITIK | 2 | 2 |
| FIQT0312 | ANTROPOLOGI | 2 | 2 |
| IQT0302 | DIRASAT AL-QUR'AN (ILMU TAJWID) | 2 | 2 |
| NIQT0302 | KEWARGANEGARAAN | 2 | 2 |
| FIQT0313 | STATISTIK SOSIAL | 3 | 2 |
| FIQT0314 | ISLAM DAN BUDAYA LOKAL | 3 | 2 |
| FIQT0315 | FILSAFAT ISLAM | 3 | 2 |
| IQT0307 | KHATH-IMLA' | 3 | 2 |
| IQT0309 | TEKNIK PENULISAN KARYA ILMIAH (TPKI) | 3 | 2 |
| IQT0319 | USHUL AL-TAFSIR WA QAWA'IDUH | 3 | 2 |
| IQT0327 | MADZAHIB AL-TAFSIR | 3 | 2 |
| IQT0328 | PEMIKIRAN TAFSIR MODERN DAN KONTEMPORER | 3 | 2 |
| IQT0331 | METODOLOGI PENELITIAN | 3 | 2 |
| MKPIQT0034 | SOSIOLOGI AGAMA** | 3 | 2 |
| MKPIQT0340 | ILMU KOMUNIKASI** | 3 | 2 |
| IQT0310 | TAHSIN AL-TILAWAH WA HIFZUL QUR'AN (JUZ 30) | 4 | 2 |
| IQT0313 | SEJARAH PERADABAN ISLAM | 4 | 2 |
| IQT0320 | ILMU BALAGHAH | 4 | 2 |
| IQT0324 | KAJIAN BARAT ATAS AL-QUR'AN | 4 | 2 |
| IQT0325 | PEMIKIRAN HADIS ORIENTALIS | 4 | 2 |
| IQT0326 | AD-DAKHIL FI AL-TAFSIR | 4 | 2 |
| IQT0330 | HERMENEUTIKA/FILASAFAT AL-TA'WIL | 4 | 2 |
| MKPIQT0337 | PSIKOLOGI AL-QUR'AN** | 4 | 2 |
| MKPIQT0338 | BIMBINGAN DAN KONSELING** | 4 | 2 |

| | | | |
|------------|-----------------------------------------------|---|---|
| FIQT0316 | KEWIRAUSAHAAN | 5 | 2 |
| IQT0301 | ILMU MANTIQ | 5 | 2 |
| IQT0304 | USHUL FIQH – 2 | 5 | 2 |
| IQT0317 | ILMU QIRA'AT | 5 | 2 |
| IQT0318 | TAHSIN AL-TILAWAH WA HIFZUL QUR'AN (JUZ 29) | 5 | 2 |
| IQT0322 | STUDI KITAB-KITAB TAFSIR | 5 | 2 |
| IQT0329 | FILOLOGI | 5 | 2 |
| IQT0333 | METODOLOGI PENELITIAN AL-QUR'AN DAN TAFSIR | 5 | 2 |
| IQT0336 | SEMANTIK AL-QUR'AN | 5 | 2 |
| MKPIQT0341 | LIVING AL-QUR'AN** | 5 | 2 |
| MKPIQT0343 | STUDI MUSHAF AL-QUR'AN** | 5 | 2 |
| FIQT0317 | KKP | 6 | 4 |
| IQT0305 | HADIS TEMATIK (HADIS-HADIS TAUHID) | 6 | 2 |
| IQT0311 | FIQH IBADAH | 6 | 2 |
| IQT0312 | TAFSIR AYAT-AYAT SOSIAL | 6 | 2 |
| IQT0314 | TAFSIR TEMATIK – 1 (AYAT-AYAT TAUHID)* | 6 | 2 |
| IQT0321 | HADIS-HADIS SOSIAL | 6 | 2 |
| IQT0323 | TAFSIR TEMATIK – 2 (AYAT-AYAT IBADAH) | 6 | 2 |
| IQT0332 | TAFSIR TEMATIK (AYAT-AYAT TARBAWI) | 6 | 2 |
| MKPIQT0339 | METODE PEMBELAJARAN DAN MENGHAFAZ AL-QUR'AN** | 6 | 2 |
| MKPIQT0346 | PEMIKIRAN ISLAM MODERN DAN KONTEMPORER** | 6 | 2 |
| FIQT0318 | PKL | 7 | 4 |
| IQT0303 | ULUMUL QUR'AN – 2 | 7 | 2 |
| IQT0306 | ULUMUL HADITS – 2 (RIJAL AL-HADITS)* | 7 | 2 |
| IQT0308 | SIRAH NABAWIYAH | 7 | 2 |
| IQT0315 | ULUMUL QUR'AN – 3 | 7 | 2 |
| IQT0316 | ULUMUL HADITS – 3 (MA'ANI AL-HADITS) | 7 | 2 |
| IQT0334 | TAFSIR NUSANTARA | 7 | 2 |
| IQT0335 | SEJARAH AL-QUR'AN | 7 | 2 |
| MKPIQT0344 | ANALISIS SOSIAL** | 7 | 2 |
| MKPIQT0345 | METODE TERJEMAHAN AL-QUR'AN** | 7 | 2 |
| FIQT0319 | SKRIPSI | 8 | 6 |

AKAL BUDI DAN PENGETAHUAN
ADALAH LAKSANA RAGA DAN JIWA. TANPA RAGA,
JIWA MENJADI KOSONG BELAKA,
KECUALI HANYA BERUPA ANGIN HAMPA.
TANPA JIWA, RAGA HANYALAH KERANGKA TULANG
TANPA PERASAAN.

~ KAHLIL GIBRAN ~

**FAKULTAS EKONOMI
DAN BISNIS ISLAM**

| KURIKULUM KKNI 2016 PROGRAM STUDI EKONOMI SYARIAH | | | |
|---------------------------------------------------|------------------------------------------|----------|-----|
| FAKULTAS EKONOMI DAN BISNIS ISLAM | | | |
| KODE | MATAKULIAH | SEMESTER | SKS |
| NES0201 | BAHASA INDONESIA | 1 | 2 |
| NES0202 | PANCASILA DAN KEWARGANEGARAAN | 1 | 2 |
| UES0201 | ISLAM, SAINS, DAN PERADABAN | 1 | 2 |
| UES0202 | METODOLOGI STUDI ISLAM | 1 | 2 |
| UES0203 | BAHASA ARAB | 1 | 2 |
| UES0204 | BAHASA INGGRIS | 1 | 2 |
| UES0205 | TAUHID DAN ILMU KALAM | 1 | 2 |
| UES0206 | AKHLAK TASAWUF | 1 | 2 |
| UES0207 | AL-QURAN | 1 | 2 |
| UES0208 | AL-HADIS | 1 | 2 |
| UES0209 | FILSAFAT | 1 | 2 |
| FES0201 | METODOLOGI PENELITIAN | 2 | 2 |
| FES0202 | PENGANTAR ILMU HUKUM | 2 | 2 |
| FES0203 | BAHASA INGGRIS-2 | 2 | 2 |
| FES0204 | BAHASA ARAB-2 | 2 | 2 |
| FES0205 | ENTREPREUNERSHIP | 2 | 2 |
| FES0206 | USHUL FIQH-1 | 2 | 2 |
| FES0207 | TARIKH TASYRI | 2 | 2 |
| FES0208 | PENGANTAR ILMU EKONOMI SYARIAH | 2 | 2 |
| FES0209 | TEKNOLOGI INFORMASI | 2 | 2 |
| FES0213 | PENGANTAR MANAJEMEN | 2 | 2 |
| FES0214 | PENGANTAR AKUNTANSI | 2 | 2 |
| FES0215 | SEJARAH PEMIKIRAN DAN PERKEMBANGAN EKONO | 2 | 2 |
| UES0210 | FIQH DAN USHUL FIQH | 2 | 2 |
| FES0216 | LEMBAGA KEUANGAN SYARIAH | 3 | 2 |
| FES0217 | EKONOMI INTERNASIONAL | 3 | 2 |
| FES0218 | MATEMATIKA EKONOMI | 3 | 3 |
| FES0219 | STATISTIK | 3 | 3 |
| FES0220 | AKUNTANSI KEUANGAN SYARIAH | 3 | 3 |
| FES0221 | STUDI AL-QURAN EKONOMI | 3 | 2 |
| FES0222 | STUDI HADITS EKONOMI | 3 | 2 |
| FES0223 | TEORI EKONOMI MIKRO ISLAM | 3 | 3 |
| FES0224 | FILSAFAT EKONOMI ISLAM | 3 | 3 |
| FES0225 | EKONOMETRIKA DASAR | 4 | 2 |
| FES0226 | TEORI EKONOMI MAKRO ISLAM | 4 | 3 |
| FES0227 | ASPEK HUKUM DAN LEMBAGA KEUANGAN SYARIAH | 4 | 3 |
| FES0228 | MANAJEMEN KEUANGAN | 4 | 2 |
| FES0229 | SISTEM INFORMASI MANAJEMEN | 4 | 2 |
| FES0230 | MANAJEMEN SUMBER DAYA MANUSIA | 4 | 2 |
| FES0231 | FIQH MUAMALAH KONTEMPORER | 4 | 3 |
| FES0232 | MANAJEMEN INVESTASI SYARIAH | 4 | 3 |
| FES0233 | MANAJEMEN ZAKAT DAN WAKAF | 4 | 3 |
| FES0234 | MANAJEMEN PEMBIAYAAN | 5 | 2 |
| FES0235 | ETIKA BISNIS ISLAM | 5 | 2 |

| | | | |
|---------|------------------------------------------|---|---|
| FES0236 | EKONOMETRIKA LANJUTAN | 5 | 3 |
| FES0237 | EKONOMI MANAJERIAL | 5 | 2 |
| FES0238 | MANAJEMEN PEMASARAN LKS | 5 | 3 |
| FES0239 | MANAJEMEN OPERASIONAL LKS | 5 | 3 |
| FES0240 | KONTRAK BISNIS SYARIAH | 5 | 2 |
| FES0241 | PASAR MODAL SYARIAH | 5 | 3 |
| FES0242 | KEBANKSENTRALAN | 5 | 3 |
| FES0258 | MANAJEMEN KEUANGAN ISLAM | 5 | 2 |
| FES0259 | MANAJEMEN OPERASIONAL LKS-1 | 5 | 3 |
| FES0260 | AKUNTANSI LEMBAGA KEUANGAN SYARIAH | 5 | 3 |
| FES0210 | KULIAH KERJA PARTISIPATIF (KKP) | 6 | 4 |
| FES0243 | PUBLIC RELATION | 6 | 2 |
| FES0244 | ANALISIS SEKURITAS DAN PORTOFOLIO | 6 | 3 |
| FES0245 | METODOLOGI PENELITIAN EKONOMI ISLAM | 6 | 3 |
| FES0246 | SEMINAR PROPOSAL PENELITIAN EKONOMI SYAR | 6 | 2 |
| FES0247 | ANALISIS PERILAKU KONSUMEN | 6 | 3 |
| FES0248 | ASSET LIABILITY MANAJEMEN | 6 | 2 |
| FES0249 | AUDITING LEMBAGA KEUANGAN SYARIAH | 6 | 2 |
| FES0250 | STUDI KELAYAKAN BISNIS | 6 | 2 |
| FES0251 | PENGANGGARAN PERUSAHAAN | 6 | 2 |
| FES0252 | E-COMMERCE | 6 | 2 |
| FES0253 | MANAJEMEN ASURANSI SYARIAH | 6 | 2 |
| FES0211 | PKL | 7 | 4 |
| FES0254 | MANAJEMEN PEGADAIAN SYARIAH | 7 | 2 |
| FES0255 | MANAJEMEN RISIKO INVESTASI SYARIAH | 7 | 2 |
| FES0256 | MANAJEMEN STRATEGIK | 7 | 2 |
| FES0257 | EKONOMI PEMBANGUNAN | 7 | 2 |
| FES0212 | SKRIPSI | 8 | 6 |

| KURIKULUM KKNI 2019 PROGRAM STUDI EKONOMI SYARIAH | | | |
|---------------------------------------------------|------------------------------------|----------|-----|
| FAKULTAS EKONOMI DAN BISNIS ISLAM | | | |
| KODE | MATAKULIAH | SEMESTER | SKS |
| FES0313 | PENGANTAR EKONOMI | 1 | 2 |
| FES0314 | PENGANTAR MANAGEMEN | 1 | 2 |
| FES0315 | PENGANTAR AKUTANSI | 1 | 2 |
| FES0316 | PENGANTAR BISNIS | 1 | 2 |
| FES0318 | TEHNOLOGI INFORMASI | 1 | 2 |
| UES0301 | ISLAM SAINS DAN PERADABAN | 1 | 2 |
| UES0303 | BAHASA ARAB | 1 | 2 |
| UES0304 | BAHASA INGGRIS | 1 | 2 |
| UES0306 | PANCASILA DAN KEWARGANEGARAAN | 1 | 2 |
| UES0307 | TAUHID DAN ILMU KALAM | 1 | 2 |
| UES0309 | AL-QURAN | 1 | 2 |
| UES0312 | FIKIH USHUL FIKIH | 1 | 2 |
| FES0322 | EKONOMI SYARIAH | 2 | 3 |
| FES0323 | EKONOMI MIKRO ISLAM | 2 | 3 |
| FES0325 | EKONOMI PEMBANGUNAN | 2 | 3 |
| FES0333 | AKUNTANSI LANJUTAN | 2 | 3 |
| FES0348 | MANAJEMEN SUMBER DAYA MANUSIA | 2 | 2 |
| FES0351 | STUDI AL-QUR'AN DAN HADITS EKONOMI | 2 | 3 |
| NAS0301 | BAHASA INDONESIA | 2 | 2 |
| UES0308 | AKHLAK TASAWUF | 2 | 2 |
| UES0310 | AL-HADITS | 2 | 2 |
| FES0335 | MATEMATIKA EKONOMI | 3 | 3 |
| FES0340 | SOSIOLOGI EKONOMI | 3 | 3 |
| FES0344 | MANAJEMEN KEUANGAN | 3 | 3 |
| FES0349 | PEMASARAN | 3 | 3 |
| FES0361 | EKONOMI MAKRO | 3 | 3 |
| FES0362 | PEREKONOMIAN INDONESIA | 3 | 3 |
| FES0368 | USHUL FIQH EKONOMI | 3 | 2 |
| UES0302 | Metodologi Studi Islam | 3 | 2 |
| UES0331 | FILSAFAT | 3 | 2 |
| FES0326 | EKONOMI INTERNASIONAL | 4 | 3 |
| FES0327 | EKONOMI KOPERASI | 4 | 3 |
| FES0328 | EKONOMI PARIWISATA | 4 | 3 |
| FES0329 | EKONOMI PERKOTAAN DAN PERDESAAN | 4 | 3 |
| FES0339 | PEMIKIRAN FILSAFAT EKONOMI | 4 | 3 |
| FES0341 | PHYLANTROPHY ISLAM | 4 | 3 |
| FES0363 | MANAJEMEN INVESTASI | 4 | 3 |
| FES0367 | STATISTIK EKONOMI | 4 | 3 |
| FES0330 | PASAR MODAL SYARIAH | 5 | 3 |
| FES0332 | EKONOMI POLITIK | 5 | 3 |
| FES0336 | EKONOMETRIKA | 5 | 3 |
| FES0337 | EKONOMI PERENCANAAN | 5 | 3 |
| FES0342 | GENDER DAN PEMBANGUNAN | 5 | 3 |
| FES0343 | EVALUASI PROYEK PEMBANGUNAN | 5 | 3 |

| | | | |
|---------|-----------------------------------|---|---|
| FES0345 | FIQH MUAMALAH | 5 | 3 |
| FES0347 | DIGITAL EKONOMI | 5 | 3 |
| FES0317 | ENTREPRENEURSHIP | 6 | 2 |
| FES0338 | METODOLOGI PENELITIAN EKONOMI | 6 | 3 |
| FES0350 | SEMINAR EKONOMI | 6 | 2 |
| FES0352 | ANALISIS SDA DAN LINGKUNGAN | 6 | 2 |
| FES0353 | ANALISIS SEKURITAS DAN PORTOFOLIO | 6 | 2 |
| FES0354 | ANALISIS INOVASI DAN KEWIRUSAHAAN | 6 | 2 |
| FES0355 | MANAJEMEN RISIKO | 6 | 2 |
| FES0356 | KOMUNIKASI BISNIS | 6 | 2 |
| FES0357 | KEUANGAN DAERAH | 6 | 2 |
| FES0358 | EKONOMI PUBLIK SYARIAH | 6 | 2 |
| FES0359 | PERBANDINGAN SISTEM EKONOMI | 6 | 2 |
| FES0360 | PERENCANAAN PEMBANGUNAN SYARIAH | 6 | 2 |
| FES0364 | KEBANKSENTRALAN | 6 | 3 |
| FES0365 | EKONOMI ZAKAT DAN WAKAF | 6 | 2 |
| FES0320 | PKL | 7 | 4 |
| FES0321 | KKP | 7 | 4 |
| FES0366 | SKRIPSI | 7 | 6 |

| KURIKULUM MBKM PROGRAM STUDI EKONOMI SYARIAH | | | |
|----------------------------------------------|--------------------------------------|----------|-----|
| FAKULTAS EKONOMI DAN BISNIS ISLAM | | | |
| KODE | MATAKULIAH | SEMESTER | SKS |
| FES0401 | PENGANTAR ILMU EKONOMI | 1 | 3 |
| FES0402 | PENGANTAR MANAJEMEN DAN BISNIS | 1 | 3 |
| FES0403 | PENGANTAR AKUNTANSI | 1 | 2 |
| FES0404 | TEKNOLOGI INFORMASI DAN KOMUNIKASI | 1 | 2 |
| NES0401 | PANCASILA | 1 | 2 |
| NES0403 | BAHASA INDONESIA | 1 | 2 |
| UES0404 | AL-QUR'AN | 1 | 2 |
| UES0405 | HADIS | 1 | 2 |
| UES0408 | TAUHID DAN ILMU KALAM | 1 | 2 |
| UES0409 | FIKIH DAN USHUL FIKIH | 1 | 2 |
| UES0410 | AKHLAK-TASAWUF | 1 | 2 |
| ES0401 | MATEMATIKA EKONOMI | 2 | 3 |
| ES0402 | TEORI EKONOMI MIKRO | 2 | 3 |
| ES0403 | FIKIH ZAKAT DAN WAQAF | 2 | 2 |
| ES0404 | PENGANTAR EKONOMI ISLAM | 2 | 3 |
| ES0405 | ETIKA BISNIS ISLAM | 2 | 2 |
| FES0405 | FIKIH MUAMALAH | 2 | 3 |
| NES0402 | KEWARGANEGARAAN | 2 | 2 |
| UES0406 | BAHASA ARAB | 2 | 2 |
| UES0407 | BAHASA INGGRIS | 2 | 2 |
| UES0411 | METODOLOGI STUDI ISLAM | 2 | 2 |
| ES0406 | FIKIH IQTISHAD | 3 | 2 |
| ES0407 | AL-QURAN DAN HADITS EKONOMI | 3 | 3 |
| ES0408 | SEJARAH PEMIKIRAN EKONOMI ISLAM | 3 | 2 |
| ES0409 | AKUNTANSI SYARIAH | 3 | 3 |
| ES0410 | MANAJEMEN KEUANGAN | 3 | 3 |
| ES0411 | TEORI EKONOMI MAKRO | 3 | 3 |
| ES0412 | TEORI EKONOMI MIKRO ISLAM | 3 | 3 |
| FES0406 | STATISTIKA | 3 | 3 |
| ES0413 | TEORI EKONOMI MAKRO ISLAM | 4 | 3 |
| ES0414 | MANAJEMEN INVESTASI | 4 | 3 |
| ES0415 | STATISTIKA LANJUTAN | 4 | 3 |
| ES0416 | MANAJEMEN SUMBER DAYA MANUSIA | 4 | 3 |
| ES0417 | STUDI KELAYAKAN BISNIS | 4 | 3 |
| ES0418 | FILSAFAT EKONOMI ISLAM | 4 | 3 |
| ES0419 | METODE PENELITIAN EKONOMI | 4 | 3 |
| FES0407 | ENTREPRENEURSHIP | 4 | 3 |
| ES0420 | EKONOMETRIKA | 5 | 3 |
| ES0421 | EKONOMI PEMBANGUNAN SYARIAH | 5 | 3 |
| ES0422 | KEBANKSENTRALAN DAN OTORITAS MONETER | 5 | 3 |
| ES0423 | EKONOMI DAN INDUSTRI HALAL | 5 | 3 |
| ES0424 | KEUANGAN PUBLIK ISLAM | 5 | 3 |
| ES0425 | SEMINAR PENELITIAN EKONOMI SYARIAH | 5 | 3 |
| ES0426 | MANAJEMEN PEMASARAN SYARIAH | 5 | 3 |

| | | | |
|---------|----------------------------------------------|---|---|
| 0429 | EKONOMI INTERNASIONAL ISLAM | 6 | 3 |
| ES0427 | EKONOMI POLITIK ISLAM | 6 | 3 |
| ES0428 | PEREKONOMIAN INDONESIA | 6 | 3 |
| ES0430 | TATA KELOLA ZAKAT DAN WAQAF DI NEGARA MUSLIM | 6 | 3 |
| ES0431 | EKONOMI ZAKAT DAN WAQAF | 6 | 3 |
| ES0432 | MANAJEMEN ZAKAT DAN WAQAF | 6 | 3 |
| ES0433 | ASPEK HUKUM KEUANGAN SYARIAH | 6 | 3 |
| ES0434 | LEMBAGA KEUANGAN SYARIAH BANK DAN NON BANK | 6 | 3 |
| ES0435 | ANALISIS LAPORAN KEUANGAN SYARIAH | 6 | 3 |
| ES0436 | MANAJEMEN RISIKO | 6 | 2 |
| ES0437 | FINTECH SYARIAH | 6 | 2 |
| ES0438 | HALAL VALUE CHAIN | 6 | 2 |
| ES0439 | MANAJEMEN STRATEGI | 6 | 2 |
| ES0440 | MANAJEMEN ASET DAN LIKUIDITAS LKS | 6 | 2 |
| ES0441 | GREEN ECONOMY | 6 | 2 |
| ES0442 | EKONOMI PARIWISATA | 6 | 2 |
| ES0443 | EKONOMI KOPERASI DAN UMKM | 6 | 2 |
| ES0444 | DIGITAL ECONOMY | 6 | 2 |
| ES0445 | ANALISIS SEKURITAS DAN PORTOFOLIO | 6 | 2 |
| FES0408 | PKL | 7 | 4 |
| FES0409 | KKP | 7 | 4 |
| FES0410 | SKRIPSI | 7 | 6 |

| KURIKULUM KKNI 2016 PROGRAM STUDI PERBANKAN SYARIAH | | | |
|-----------------------------------------------------|------------------------------------------|----------|-----|
| FAKULTAS EKONOMI DAN BISNIS ISLAM | | | |
| KODE | MATAKULIAH | SEMESTER | SKS |
| UPS0201 | BAHASA INDONESIA | 1 | 2 |
| UPS0202 | PANCASILA DAN KEWARGANEGARAAN | 1 | 2 |
| UPS0203 | ISLAM, SAINS, DAN PERADABAN | 1 | 2 |
| UPS0204 | METODOLOGI STUDI ISLAM | 1 | 2 |
| UPS0205 | BAHASA ARAB | 1 | 2 |
| UPS0206 | BAHASA INGGRIS | 1 | 2 |
| UPS0207 | TAUHID DAN ILMU KALAM | 1 | 2 |
| UPS0208 | AKHLAK TASAWUF | 1 | 2 |
| UPS0209 | AL-QURAN | 1 | 2 |
| UPS0211 | FILSAFAT | 1 | 2 |
| UPS0212 | FIKIH DAN USHUL FIKIH | 1 | 2 |
| FPS0201 | METODOLOGI PENELITIAN | 2 | 2 |
| FPS0202 | PENGANTAR ILMU HUKUM | 2 | 2 |
| FPS0203 | BAHASA INGGRIS 2 | 2 | 2 |
| FPS0204 | BAHASA ARAB 2 | 2 | 2 |
| FPS0205 | ENTREPRENEURSHIP | 2 | 2 |
| FPS0206 | USHUL FIQH | 2 | 2 |
| FPS0207 | TARIKH TASRY | 2 | 2 |
| FPS0208 | PENGANTAR ILMU EKONOMI SYARIAH | 2 | 2 |
| FPS0209 | TEKNOLOGI INFORMASI | 2 | 2 |
| FPS0210 | PENGANTAR PERBANKAN SYARIAH | 2 | 2 |
| FPS0211 | PENGANTAR MANAJEMEN | 2 | 2 |
| FPS0212 | PENGANTAR AKUNTANSI | 2 | 2 |
| UPS0210 | HADITS | 2 | 2 |
| FPS0213 | STUDI ALQURAN EKONOMI | 3 | 2 |
| FPS0214 | MANAJEMEN SDM PERBANKAN SYARIAH | 3 | 2 |
| FPS0215 | SISTEM INFORMASI MANAJEMEN | 3 | 2 |
| FPS0216 | BANK DAN LEMBAGA KEUANGAN NON BANK ISLAM | 3 | 2 |
| FPS0217 | FIQH MUAMALAH KONTEMPORER | 3 | 2 |
| FPS0218 | ANALISIS PERILAKU KONSUMEN | 3 | 2 |
| FPS0219 | KOMUNIKASI ORGANISASI | 3 | 2 |
| FPS0220 | EKONOMI MIKRO | 3 | 3 |
| FPS0221 | AKUNTANSI KEUANGAN | 3 | 3 |
| FPS0222 | MATEMATIKA EKONOMI | 3 | 3 |
| FPS0223 | STUDI HADITS EKONOMI | 4 | 2 |
| FPS0224 | EKONOMI INTERNASIONAL | 4 | 2 |
| FPS0225 | MANAJEMEN PRODUK DAN JASA PERBANKAN SYAR | 4 | 2 |
| FPS0226 | ETIKA BISNIS DAN KODE ETIK PERBANKAN | 4 | 2 |
| FPS0227 | EKONOMI MAKRO | 4 | 3 |
| FPS0228 | MANAJEMEN KEUANGAN | 4 | 3 |
| FPS0229 | MANAJEMEN OPERASIONAL PERBANKAN SYARIAH | 4 | 3 |
| FPS0230 | AKUNTANSI PERBANKAN SYARIAH | 4 | 3 |
| FPS0231 | STATISTIK | 4 | 3 |
| FPS0232 | MANAJEMEN PEMBIAYAAN | 5 | 2 |

| | | | |
|---------|------------------------------------------|---|---|
| FPS0233 | MANAJEMEN RESIKO PERBANKAN SYARIAH | 5 | 2 |
| FPS0234 | BANKING SECURITIES | 5 | 2 |
| FPS0235 | METODOLOGI PENELITIAN EKONOMI & BISNIS | 5 | 2 |
| FPS0236 | HUKUM PERJANJIAN ISLAM | 5 | 2 |
| FPS0237 | MANAJEMEN KEUANGAN & INVESTASI SYARIAH | 5 | 2 |
| FPS0238 | MANAJEMEN PEMASARAN PERBANKAN SYARIAH | 5 | 2 |
| FPS0239 | KEBANKSENTRALAN | 5 | 3 |
| FPS0240 | EKONOMETRIKA | 5 | 3 |
| FPS0241 | ASSET & LIABILITY MANAGEMENT (ALMA) | 6 | 2 |
| FPS0242 | MANAJEMEN TREASURY | 6 | 2 |
| FPS0243 | MANAJEMEN ZAKAT & WAKAF | 6 | 2 |
| FPS0244 | ASPEK HUKUM PERBANKAN SYARIAH | 6 | 2 |
| FPS0245 | ANALISIS KINERJA PERBANKAN SYARIAH | 6 | 2 |
| FPS0246 | HUKUM JAMINAN | 6 | 2 |
| FPS0247 | SISTEM PENGAWASAN INTERNAL PERBANKAN SYA | 6 | 2 |
| FPS0252 | MANAJEMEN STRATEGIK | 6 | 2 |
| FPS0253 | PENGANGGARAN BANK SYARIAH | 6 | 2 |
| FPS0254 | ARBITRASE SYARIAH | 6 | 2 |
| FPS0257 | STUDI KELAYAKAN BISNIS | 6 | 2 |
| FPS0258 | OFFSHORE BANKING | 6 | 2 |
| FPS0260 | ASURANSI SYARIAH | 6 | 2 |
| FPS0248 | KKP | 7 | 4 |
| FPS0249 | PKL | 7 | 4 |
| FPS0250 | SEMINAR PERBANKAN SYARIAH | 7 | 2 |
| FPS0251 | SKRIPSI | 7 | 6 |
| FPS0255 | INTERNATIONAL BANKING | 7 | 2 |
| FPS0256 | FATWA EKONOMI DI INDONESIA | 7 | 2 |
| FPS0259 | PASAR MODAL SYARIAH | 7 | 2 |
| FPS0261 | GOOD CORPORATE GOVERNANCE | 7 | 2 |

| KURIKULUM KKNI 2019 PROGRAM STUDI PERBANKAN SYARIAH | | | |
|-----------------------------------------------------|-----------------------------------------|----------|-----|
| FAKULTAS EKONOMI DAN BISNIS ISLAM | | | |
| KODE | MATAKULIAH | SEMESTER | SKS |
| UPS0301 | ISLAM SAINS DAN PERADABAN | 1 | 2 |
| UPS0304 | BAHASA INGGRIS | 1 | 2 |
| UPS0305 | BAHASA INDONESIA | 1 | 2 |
| UPS0303 | BAHASA ARAB | 1 | 2 |
| UPS0306 | PANCASILA DAN KEWARGANEGARAAN | 1 | 2 |
| UPS0309 | ALQURAN | 1 | 2 |
| UPS0310 | HADITS | 1 | 2 |
| FPS0316 | PENGANTAR BISNIS | 1 | 2 |
| FPS0314 | PENGANTAR MANAGEMEN | 1 | 2 |
| FPS0313 | PENGANTAR EKONOMI | 1 | 2 |
| FPS0315 | PENGANTAR AKUNTANSI | 1 | 2 |
| FPS0318 | TEKNOLOGI INFORMASI DAN KOMUNIKASI | 1 | 2 |
| UPS0307 | TAUHID DAN ILMU KALAM | 2 | 2 |
| FPS0322 | SISTEM INFORMASI MANAJEMEN | 2 | 2 |
| FPS0349 | AKUNTANSI KEUANGAN | 2 | 3 |
| FPS0323 | EKONOMI MIKRO ISLAM | 2 | 3 |
| FPS0334 | STUDI KELAYAKAN BISNIS | 2 | 2 |
| FPS0339 | MATEMATIKA EKONOMI | 2 | 3 |
| UPS0312 | FIKH USHUL FIKH | 2 | 2 |
| FPS0335 | ANALISIS PERILAKU KONSUMEN | 2 | 2 |
| FPS0342 | PENGANTAR PERBANKAN SYARIAH | 2 | 2 |
| FPS0338 | BANK SYARIAH DAN LEMBAGA KEUANGAN LAIN | 2 | 2 |
| FPS0340 | STATISTIK EKONOMI | 3 | 3 |
| FPS0324 | EKONOMI MAKRO ISLAM | 3 | 3 |
| FPS0344 | AKUNTANSI PERBANKAN SYARIAH | 3 | 3 |
| FPS0326 | MANAJEMEN KEUANGAN | 3 | 3 |
| FPS0325 | MANAJEMEN SDM PERBANKAN SYARIAH | 3 | 2 |
| FPS0337 | ASPEK HUKUM PERBANKAN SYARIAH | 3 | 2 |
| FPS0328 | MANAJEMEN PRODUK PERBANKAN SYARIAH | 3 | 2 |
| FPS0345 | PHILANTROPY ISLAM | 3 | 2 |
| FPS0317 | ENTREPRENEURSHIP | 3 | 2 |
| FPS0346 | MAQASHID SYARIAH | 4 | 2 |
| UPS0308 | AKHLAK TASAWUF | 4 | 2 |
| UPS0302 | METODOLOGI STUDI ISLAM | 4 | 2 |
| UPS0311 | FILSAFAT | 4 | 2 |
| FPS0348 | EKONOMI INTERNASIONAL | 4 | 2 |
| FPS0343 | ETIKA PROFESI PERBANKAN | 4 | 2 |
| FPS0327 | MANAJEMEN OPERASIONAL PERBANKAN SYARIAH | 4 | 3 |
| FPS0350 | STUDI QURAN DAN HADIS EKONOMI | 4 | 2 |
| FPS0341 | EKONOMETRIKA | 4 | 3 |
| FPS0336 | PASAR MODAL SYARIAH | 5 | 3 |
| FPS0347 | BANKING SECURITIES | 5 | 2 |
| FPS0329 | MANAJEMEN INVESTASI | 5 | 2 |
| FPS0333 | MANAJEMEN PEMASARAN PERBANKAN SYARIAH | 5 | 2 |

| | | | |
|---------|-----------------------------------------------------|---|---|
| FPS0331 | MANAJEMEN RESIKO PERBANKAN SYARIAH | 5 | 2 |
| FPS0330 | MANAJEMEN PEMBIAYAAN SYARIAH | 5 | 2 |
| FPS0332 | MANAJEMEN TREASURY | 5 | 2 |
| FPS0351 | KEBANKSENTRALAN | 5 | 3 |
| FPS0357 | MANAJEMEN STRATEGIK | 5 | 2 |
| FPS0358 | PENGANGGARAN BANK SYARIAH | 5 | 2 |
| FPS0360 | OFFSHORE BANKING & KEJAHATAN KEUANGAN INTERNASIONAL | 5 | 2 |
| FPS0366 | GOOD CORPORATE GOVERNANCE | 5 | 2 |
| FPS0364 | INTERNATIONAL BANKING | 5 | 2 |
| FPS0354 | METODOLOGI PENELITIAN | 6 | 3 |
| FPS0352 | EKONOMI DIGITAL | 6 | 2 |
| FPS0355 | SISTEM PENGAWASAN INTERNAL PS | 6 | 2 |
| FPS0356 | ANALISIS KINERJA PERBANKAN SYARIAH | 6 | 3 |
| FPS0353 | SEMINAR BISNIS DAN PERBANKAN SYARIAH | 6 | 3 |
| FPS0359 | FATWA EKONOMI | 6 | 2 |
| FPS0361 | ASURANSI SYARIAH | 6 | 2 |
| FPS0362 | GREEN ECONOMY | 6 | 2 |
| FPS0363 | KOMUNIKASI BISNIS | 6 | 2 |
| FPS0365 | CORPORATE SOCIAL RESPONSIBILITY | 6 | 2 |
| FPS0320 | KKP | 7 | 4 |
| FPS0319 | PKL | 7 | 4 |
| FPS0321 | SKRIPSI | 7 | 6 |

| KURIKULUM MBKM PROGRAM STUDI PERBANKAN SYARIAH | | | |
|------------------------------------------------|-------------------------------------------------------|----------|-----|
| FAKULTAS EKONOMI DAN BISNIS ISLAM | | | |
| KODE | MATAKULIAH | SEMESTER | SKS |
| FPS0401 | PENGANTAR ILMU EKONOMI | 1 | 3 |
| FPS0402 | PENGANTAR MANAJEMEN DAN BISNIS | 1 | 3 |
| FPS0403 | PENGANTAR AKUNTANSI | 1 | 2 |
| FPS0404 | TEKNOLOGI INFORMASI DAN KOMUNIKASI | 1 | 2 |
| NPS0401 | PANCASILA | 1 | 2 |
| PS0401 | PENGANTAR PERBANKAN SYARIAH | 1 | 2 |
| UPS0404 | AL-QUR'AN | 1 | 2 |
| UPS0405 | HADIS | 1 | 2 |
| UPS0406 | BAHASA ARAB | 1 | 2 |
| UPS0408 | TAUHID DAN ILMU KALAM | 1 | 2 |
| UPS0409 | FIKIH DAN USHUL FIKIH | 1 | 2 |
| FPS0405 | FIKIH MUAMALAH | 2 | 3 |
| NPS0402 | KEWARGANEGARAAN | 2 | 2 |
| NPS0403 | BAHASA INDONESIA | 2 | 2 |
| PS0402 | BANK SYARIAH DAN LEMBAGA KEUANGAN LAIN | 2 | 2 |
| PS0403 | MATEMATIKA EKONOMI | 2 | 3 |
| PS0404 | PENGANTAR EKONOMI ISLAM | 2 | 3 |
| PS0405 | AKUNTANSI KEUANGAN | 2 | 3 |
| UPS0407 | BAHASA INGGRIS | 2 | 2 |
| UPS0410 | AKHLAK-TASAWUF | 2 | 2 |
| UPS0411 | METODOLOGI STUDI ISLAM | 2 | 2 |
| FPS0406 | STATISTIKA | 3 | 3 |
| PS0406 | EKONOMI MIKRO ISLAM | 3 | 3 |
| PS0407 | EKONOMI MAKRO ISLAM | 3 | 3 |
| PS0408 | FIKIH MUAMALAH KONTEMPORER | 3 | 3 |
| PS0409 | AKUNTANSI PERBANKAN SYARIAH | 3 | 3 |
| PS0410 | MANAJEMEN SUMBER DAYA MANUSIA | 3 | 3 |
| PS0411 | MANAJEMEN KEUANGAN | 3 | 3 |
| PS0412 | ASPEK HUKUM PERBANKAN SYARIAH | 3 | 3 |
| FPS0407 | ENTREPRENEURSHIP | 4 | 3 |
| PS0413 | ASSET AND LIABILITY MANAGEMENT | 4 | 3 |
| PS0414 | MANAJEMEN OPERASIONAL PERBANKAN SYARIAH | 4 | 3 |
| PS0415 | MANAJEMEN RISIKO PERBANKAN SYARIAH | 4 | 3 |
| PS0416 | EKONOMETRIKA | 4 | 3 |
| PS0417 | FINTECH AND DIGITAL BANKING | 4 | 3 |
| PS0418 | SISTEM PENGAWASAN PERBANKAN SYARIAH | 4 | 3 |
| PS0419 | MANAJEMEN PRODUK PERBANKAN SYARIAH | 4 | 3 |
| PS0420 | MANAJEMEN TREASURY | 5 | 3 |
| PS0421 | MANAJEMEN INVESTASI DAN PORTOFOLIO | 5 | 3 |
| PS0422 | DIGITAL MARKETING | 5 | 3 |
| PS0423 | KEBANKSENTRALAN | 5 | 3 |
| PS0424 | MANAJEMEN STRATEGIK | 5 | 2 |
| PS0425 | INTERNATIONAL BANKING | 5 | 2 |
| PS0426 | OFFSHORE BANKING DAN KEJAHATAN KEUANGAN INTERNASIONAL | 5 | 2 |
| PS0427 | LOMBOK INDIGENOUS FINANCE | 5 | 2 |
| PS0428 | GREEN BANKING AND FINANCE | 5 | 2 |
| PS0429 | CYBER SECURITY PERBANKAN | 5 | 2 |

| | | | |
|---------|--------------------------------------|---|---|
| PS0430 | ANALISIS KINERJA PERBANKAN SYARIAH | 6 | 3 |
| PS0431 | ANALISIS PEMBIAYAAN BANK SYARIAH | 6 | 3 |
| PS0432 | METODOLOGI PENELITIAN | 6 | 3 |
| PS0433 | STUDI KELAYAKAN BISNIS | 6 | 3 |
| PS0434 | SEMINAR BISNIS DAN PERBANKAN SYARIAH | 6 | 3 |
| PS0435 | BIG DATA ANALYTICS | 6 | 2 |
| PS0436 | KOMUNIKASI BISNIS | 6 | 2 |
| PS0437 | PENILAIAN ASET | 6 | 2 |
| PS0438 | GOOD CORPORATE GOVERNANCE | 6 | 2 |
| PS0439 | ZAKAT DAN WAKAF | 6 | 2 |
| FPS0408 | PKL | 7 | 4 |
| FPS0409 | KKP | 7 | 4 |
| FPS0410 | SKRIPSI | 7 | 6 |

| KURIKULUM KKNI 2017 PROGRAM STUDI PARIWISATA SYARIAH | | | |
|------------------------------------------------------|------------------------------------------|----------|-----|
| FAKULTAS EKONOMI DAN BISNIS ISLAM | | | |
| KODE | MATAKULIAH | SEMESTER | SKS |
| FPWS0101 | PENGANTAR ILMU EKONOMI | 1 | 2 |
| FPWS0102 | PENGANTAR MANAJEMEN | 1 | 2 |
| FPWS0103 | PENGANTAR AKUNTANSI | 1 | 2 |
| FPWS0104 | PENGANTAR BISNIS | 1 | 2 |
| FPWS0109 | PENGANTAR ILMU PARIWISATA | 1 | 2 |
| NPWS0101 | PANCASILA DAN KEWARGANEGARAAN | 1 | 2 |
| UPWS0101 | TAUHID DAN ILMU KALAM | 1 | 2 |
| UPWS0102 | FIQH DAN USHUL FIQH | 1 | 2 |
| UPWS0103 | AL-QURAN | 1 | 2 |
| UPWS0104 | BAHASA ARAB | 1 | 2 |
| UPWS0105 | BAHASA INGGRIS | 1 | 2 |
| UPWS0106 | ISLAM, SAINS DAN PERADABAN | 1 | 2 |
| FPWS0110 | BAHASA INGGRIS PARIWISATA | 2 | 2 |
| FPWS0111 | BAHASA ARAB PARIWISATA | 2 | 2 |
| FPWS0112 | USHUL FIQH | 2 | 2 |
| FPWS0113 | MANAJEMEN DESA WISATA | 2 | 3 |
| FPWS0114 | MATEMATIKA BISNIS | 2 | 2 |
| FPWS0115 | PARIWISATA HALAL | 2 | 3 |
| FPWS0116 | AKUNTANSI II | 2 | 2 |
| FPWS0117 | EKONOMI PARIWISATA | 2 | 2 |
| NPWS0102 | BAHASA INDONESIA | 2 | 2 |
| UPWS0107 | AKHLAK TASAWUF | 2 | 2 |
| UPWS0108 | AL-HADITS | 2 | 2 |
| FPWS0118 | AKUNTANSI BIAYA | 3 | 3 |
| FPWS0119 | HOTEL INFORMATION SYSTEM | 3 | 2 |
| FPWS0120 | MANAJEMEN PEMASARAN | 3 | 2 |
| FPWS0121 | STATISTIKA | 3 | 3 |
| FPWS0122 | PERENC. PARIWISATA REGIONAL | 3 | 2 |
| FPWS0123 | ETIKA PROFESI | 3 | 2 |
| FPWS0124 | MANAJEMEN KEUANGAN | 3 | 2 |
| FPWS0125 | KAJIAN LINTAS BUDAYA/KOMUNIKASI PARIWISA | 3 | 2 |
| FPWS0126 | MANAJEMEN BISNIS PARIWISATA | 3 | 2 |
| FPWS0127 | GEOGRAFI PARIWISATA NASIONAL | 3 | 3 |
| FPWS0128 | AKUNTANSI MANAJEMEN | 4 | 3 |
| FPWS0129 | KEBIJAKAN PEMB. PARIWISATA | 4 | 3 |
| FPWS0130 | GEOGRAFI PAR. INTERNASIONAL | 4 | 3 |
| FPWS0131 | TECHNICAL GUIDE | 4 | 2 |
| FPWS0132 | MANAJEMEN PERJALANAN WISATA | 4 | 3 |
| FPWS0133 | TEORI-TEORI PARIWISATA | 4 | 3 |
| FPWS0134 | MSDM PARIWISATA | 4 | 2 |
| UPWS0109 | FILSAFAT | 4 | 2 |
| UPWS0110 | METODOLOGI STUDI ISLAM | 4 | 2 |
| FPWS0105 | KEWIRAUSAHAAN | 5 | 2 |
| FPWS0135 | SANITASI DAN HIGIENITAS | 5 | 2 |

| | | | |
|----------|------------------------------------|---|---|
| FPWS0136 | EKOWISATA | 5 | 3 |
| FPWS0137 | METODE PENELITIAN | 5 | 3 |
| FPWS0138 | AKUNTANSI SEKTOR PUBLIK | 5 | 3 |
| FPWS0139 | BUDAYA DAN PARIWISATA | 5 | 3 |
| FPWS0140 | MICE | 5 | 3 |
| FPWS0141 | ASPEK HUKUM PARIWISATA | 5 | 3 |
| FPWS0142 | STUDI KELAYAKAN BISNIS PAR. | 6 | 3 |
| FPWS0143 | MANAJEMEN HOUSEKEEPING | 6 | 3 |
| FPWS0144 | MANAJEMEN PARIWISATA KREATIF | 6 | 3 |
| FPWS0145 | MANAJEMEN OPERASIONAL HOTEL | 6 | 2 |
| FPWS0146 | BAHASA JEPANG | 6 | 3 |
| FPWS0147 | BAHASA PERANCIS | 6 | 3 |
| FPWS0148 | BAHASA MANDARIN | 6 | 3 |
| FPWS0149 | AKUNTANSI HOTEL | 6 | 3 |
| FPWS0150 | MANAJEMEN PERHELATAN | 6 | 2 |
| FPWS0151 | MANAJEMEN WARISAN BUDAYA | 6 | 2 |
| FPWS0152 | MANAJEMEN KULINER | 6 | 2 |
| FPWS0153 | MANAJEMEN PARIWISATA OLAHRAGA | 6 | 2 |
| FPWS0154 | MANAJEMEN PARIWISATA DAN KESEHATAN | 6 | 2 |
| FPWS0155 | MANAJEMEN WISATA BAHARI | 6 | 2 |
| FPWS0156 | MANAJEMEN PASTRY | 6 | 2 |
| FPWS0157 | PERPAJAKAN | 6 | 2 |
| FPWS0106 | PKL | 7 | 4 |
| FPWS0107 | KKP | 7 | 4 |
| FPWS0108 | SKRIPSI | 7 | 6 |

| KURIKULUM KKNI 2019 PROGRAM STUDI PARIWISATA SYARIAH | | | |
|------------------------------------------------------|-------------------------------|----------|-----|
| FAKULTAS EKONOMI DAN BISNIS ISLAM | | | |
| KODE | MATAKULIAH | SEMESTER | SKS |
| NPWS0101 | PANCASILA DAN KEWARGANEGARAAN | 1 | 2 |
| UPWS0101 | TAUHID DAN ILMU KALAM | 1 | 2 |
| UPWS0102 | FIQH DAN USHUL FIQH | 1 | 2 |
| UPWS0103 | AL-QUR'AN | 1 | 2 |
| UPWS0104 | BAHASA ARAB | 1 | 2 |
| UPWS0105 | BAHASA INGGRIS | 1 | 2 |
| UPWS0106 | ISLAM, SAINS, DAN PERADABAN | 1 | 2 |
| FPWS0101 | PENGANTAR ILMU EKONOMI | 1 | 2 |
| FPWS0102 | PENGANTAR MANAJEMEN | 1 | 2 |
| FPWS0103 | PENGANTAR AKUNTANSI | 1 | 2 |
| FPWS0104 | PENGANTAR BISNIS | 1 | 2 |
| FPWS0109 | PENGANTAR ILMU PARIWISATA | 1 | 2 |
| NPWS0102 | BAHASA INDONESIA | 2 | 2 |
| UPWS0107 | AKHLAK TASAWUF | 2 | 2 |
| UPWS0108 | AL-HADIS | 2 | 2 |
| FPWS0110 | BAHASA INGGRIS PARIWISATA | 2 | 2 |
| FPWS0111 | BAHASA ARAB PARIWISATA | 2 | 2 |
| FPWS0112 | USHUL FIQH | 2 | 2 |
| FPWS0113 | MANAJEMEN DESA WISATA | 2 | 3 |
| FPWS0114 | MATEMATIKA BISNIS | 2 | 2 |
| FPWS0115 | PARIWISATA HALAL | 2 | 3 |
| FPWS0116 | AKUNTANSI II | 2 | 2 |
| FPWS0117 | EKONOMI PARIWISATA | 2 | 2 |
| FPWS0118 | AKUNTANSI BIAYA | 3 | 3 |
| FPWS0119 | HOTEL INFORMATION SYSTEM | 3 | 2 |
| FPWS0120 | MANAJEMEN PEMASARAN | 3 | 2 |
| FPWS0121 | STATISTIKA | 3 | 3 |
| FPWS0122 | PERENC. PARIWISATA REGIONAL | 3 | 2 |
| FPWS0123 | ETIKA PROFESI | 3 | 2 |
| FPWS0124 | MANAJEMEN KEUANGAN | 3 | 2 |
| FPWS0125 | KAJIAN LINTAS BUDAYA | 3 | 2 |
| FPWS0126 | MANAJEMEN BISNIS PARIWISATA | 3 | 2 |
| FPWS0127 | GEOGRAFI PARIWISATA NASIONAL | 3 | 3 |
| UPWS0109 | FILSAFAT | 4 | 2 |
| UPWS0110 | METODOLOGI STUDI ISLAM | 4 | 2 |
| FPWS0128 | AKUNTANSI MANAJEMEN | 4 | 3 |
| FPWS0129 | KEBIJAKAN PEMB. PARIWISATA | 4 | 3 |
| FPWS0130 | GEOGRAFI PAR. INTERNASIONAL | 4 | 3 |
| FPWS0131 | TECHNICAL GUIDE | 4 | 2 |
| FPWS0132 | MANAJEMEN PERJALANAN WISATA | 4 | 3 |
| FPWS0133 | TEORI-TEORI PARIWISATA | 4 | 3 |
| FPWS0134 | MSDM PARIWISATA | 4 | 2 |
| FPWS0105 | KEWIRAUSAHAAN | 5 | 2 |
| FPWS0135 | SANITASI & HIGIENITAS | 5 | 2 |

| | | | |
|----------|-----------------------------|---|---|
| FPWS0136 | EKOWISATA | 5 | 3 |
| FPWS0137 | METODE PENELITIAN | 5 | 3 |
| FPWS0138 | AKUNTANSI SEKTOR PUBLIK | 5 | 3 |
| FPWS0139 | BUDAYA DAN PARIWISATA | 5 | 3 |
| FPWS0140 | MICE | 5 | 3 |
| FPWS0141 | ASPEK HUKUM PARIWISATA | 5 | 3 |
| FPWS0142 | STUDI KELAYAKAN BISNIS PAR. | 6 | 3 |
| FPWS0143 | MANAJEMEN HOUSEKEEPING | 6 | 3 |
| FPWS0147 | BAHASA PRANCIS | 6 | 3 |
| FPWS0145 | MANAJEMEN OPERASIONAL HOTEL | 6 | 2 |
| FPWS0149 | AKUNTANSI HOTEL | 6 | 3 |
| FPWS0152 | MANAJEMEN KULINER | 6 | 2 |
| FPWS0155 | MANAJEMEN WISATA BAHARI | 6 | 2 |
| FPWS0106 | PKL | 7 | 4 |
| FPWS0107 | KKP | 7 | 4 |
| FPWS0108 | SKRIPSI | 7 | 6 |

| KURIKULUM MBKM PROGRAM STUDI PARIWISATA SYARIAH | | | |
|-------------------------------------------------|-------------------------------------------|----------|-----|
| FAKULTAS EKONOMI DAN BISNIS ISLAM | | | |
| KODE | MATAKULIAH | SEMESTER | SKS |
| FPWS0201 | PENGANTAR ILMU EKONOMI | 1 | 3 |
| FPWS0204 | TEKNOLOGI INFORMASI DAN KOMUNIKASI | 1 | 2 |
| NPWS0201 | PANCASILA | 1 | 2 |
| NPWS0203 | BAHASA INDONESIA | 1 | 2 |
| PWS0201 | PENGANTAR ILMU PARIWISATA DAN HOSPITALITI | 1 | 3 |
| UPWS0204 | AL-QUR'AN | 1 | 2 |
| UPWS0206 | BAHASA ARAB | 1 | 2 |
| UPWS0207 | BAHASA INGGRIS | 1 | 2 |
| UPWS0208 | TAUHID DAN ILMU KALAM | 1 | 2 |
| UPWS0209 | FIKIH DAN USHUL FIKIH | 1 | 2 |
| UPWS0210 | AKHLAK-TASAWUF | 1 | 2 |
| FPWS0202 | PENGANTAR MANAJEMEN DAN BISNIS | 2 | 3 |
| FPWS0203 | PENGANTAR AKUNTANSI | 2 | 2 |
| FPWS0205 | FIKIH MUAMALAH | 2 | 3 |
| NPWS0202 | KEWARGANEGARAAN | 2 | 2 |
| PWS0202 | PENGANTAR EKONOMI ISLAM | 2 | 2 |
| PWS0203 | BAHASA INGGRIS PARIWISATA | 2 | 2 |
| PWS0204 | BAHASA ARAB PARIWISATA | 2 | 2 |
| PWS0205 | SOSIOLOGI PARIWISATA | 2 | 2 |
| PWS0206 | MATEMATIKA EKONOMI | 2 | 2 |
| UPWS0205 | HADIS | 2 | 2 |
| UPWS0211 | METODOLOGI STUDI ISLAM | 2 | 2 |
| FPWS0206 | STATISTIKA | 3 | 3 |
| PWS0207 | EKONOMI PARIWISATA | 3 | 3 |
| PWS0208 | SANITASI, HYGIENE DAN KESELAMATAN KERJA | 3 | 2 |
| PWS0209 | PARIWISATA HALAL | 3 | 3 |
| PWS0210 | ETIKA PROFESI PARIWISATA | 3 | 2 |
| PWS0211 | MANAJEMEN KEUANGAN HOSPITALITI | 3 | 2 |
| PWS0212 | LEMBAGA KEUANGAN SYARIAH | 3 | 2 |
| PWS0213 | PERENCANAAN BISNIS HOSPITALITI | 3 | 3 |
| PWS0214 | AKUNTANSI II | 3 | 2 |
| FPWS0207 | ENTREPRENEURSHIP | 4 | 3 |
| PWS0215 | SISTEM INFORMASI HOTEL | 4 | 2 |
| PWS0216 | KEBIJAKAN PEMBANGUNAN PARIWISATA | 4 | 2 |
| PWS0217 | MANAJEMEN PEMASARAN PARIWISATA | 4 | 2 |
| PWS0218 | EKOWISATA SYARIAH | 4 | 3 |
| PWS0219 | GEOGRAFI PARIWISATA | 4 | 3 |
| PWS0220 | MANAJEMEN DESA WISATA SYARIAH | 4 | 3 |
| PWS0221 | MSDM PARIWISATA | 4 | 2 |
| PWS0222 | MANAJEMEN KULINER SYARIAH | 4 | 2 |
| PWS0223 | AKUNTANSI HOTEL DAN RESTORAN | 5 | 3 |
| PWS0224 | INDUSTRI HALAL | 5 | 3 |
| PWS0225 | MICE | 5 | 3 |
| PWS0226 | MANAJEMEN HOUSEKEEPING | 5 | 3 |

| | | | |
|----------|--------------------------------------------------|---|---|
| PWS0227 | METODOLOGI PENELITIAN PARIWISATA DAN HOSPITALITI | 5 | 3 |
| PWS0233 | MANAJEMEN PELAYANAN ISLAMI | 5 | 2 |
| PWS0235 | MANAJEMEN OPERASIONAL HOTEL | 5 | 3 |
| PWS0237 | MANAJEMEN HOTEL SYARIAH | 5 | 3 |
| PWS0240 | BAHASA PRANCIS | 5 | 3 |
| PWS0228 | MANAJEMEN HAJI DAN UMROH | 6 | 3 |
| PWS0229 | MANAJEMEN PERJALANAN WISATA SYARIAH | 6 | 2 |
| PWS0230 | STUDI KELAYAKAN BISNIS PARIWISATA | 6 | 3 |
| PWS0231 | HUKUM BISNIS PARIWISATA | 6 | 3 |
| PWS0232 | SEMINAR BISNIS PARIWISATA DAN HOSPITALITI | 6 | 3 |
| PWS0234 | OPERASIONAL TOUR DAN TRAVEL | 6 | 3 |
| PWS0236 | BAHASA MANDARIN | 6 | 3 |
| PWS0238 | MANAJEMEN WISATA BAHARI | 6 | 2 |
| PWS0239 | PARIWISATA DIGITAL | 6 | 3 |
| FPWS0208 | PKL | 7 | 4 |
| FPWS0209 | KKP | 7 | 4 |
| FPWS0210 | SKRIPSI | 7 | 6 |

“AKU BELAJAR ADAB (BUDI PEKERTI)
SELAMA TIGA PULUH TAHUN
DAN AKU MEMPELAJARI ILMU SELAMA
DUA PULUH TAHUN.
ORANG-ORANG SALEH TERDAHULU BELAJAR ADAB
DAN KEMUDIAN Mencari ILMU.”

~ ABDULLAH BIN MUBARAK ~

Bab 6

LAYANAN PROGRAM AKADEMIK

A. Pelayanan Administrasi Akademik

Pengendalian administrasi akademik mahasiswa-mahasiswi melalui Akademik Universitas cq. Biro Administrasi Akademik, Kemahasiswaan, dan Kerja sama (AAKK) dan Akademik Fakultas cq. Bagian Tata Usaha.

1. Pusat administrasi universitas melayani
 - a. registrasi mahasiswa-mahasiswi,
 - b. heregistrasi mahasiswa-mahasiswi,
 - c. penandatanganan ijazah, dan
 - d. penyelenggaraan wisuda dan pendataan alumni.

2. Administrasi fakultas melayani
 - a. penyelenggaraan pendidikan,
 - b. pengesahan ijazah dan dan transkrip nilai,
 - c. kegiatan penelitian dalam rangka kegiatan pembelajaran, dan
 - d. pengabdian pada masyarakat sebagai bagian dari program kurikuler.

B. Pengurusan Surat Keterangan

Mahasiswa-mahasiswi yang menghendaki surat keterangan lulus dilayani pada fakultas yang bersangkutan.

C. Pengurusan Ijazah dan SKPI

Ijazah adalah dokumen pengakuan prestasi belajar dan/atau penyelesaian suatu jenjang pendidikan tinggi setelah lulus ujian yang diselenggarakan oleh perguruan tinggi keagamaan. Adapun surat keterangan pendamping ijazah (SKPI) merupakan dokumen yang memuat informasi tentang pencapaian akademik atau kualifikasi dari lulusan perguruan tinggi keagamaan bergelar dan juga dapat memuat Informasi tambahan tentang prestasi lulusan selama berstatus mahasiswa-mahasiswi.

1. Ijazah dan SKPI diserahkan pada saat wisuda atau dapat diambil di bagian akademik dan kemahasiswaan universitas setelah mengikuti prosesi wisuda.
2. Ijazah dan SKPI diserahkan kepada mahasiswa-mahasiswi setelah memenuhi segala persyaratan mengikuti wisuda.

3. Setelah 3 (tiga) bulan dari tanggal pelaksanaan wisuda, ijazah dan SKPI belum diambil, yang bersangkutan dikenai sanksi administrasi.
4. Apabila sampai 6 (enam) bulan sejak pelaksanaan wisuda, ijazah dan SKPI belum diambil, fakultas dan universitas tidak bertanggung jawab.
5. Legalisasi ijazah, transkrip nilai, dan SKPI dilaksanakan di fakultas masing-masing.

D. Kuliah Semester Pendek (KSP)

Kuliah semester pendek dilaksanakan antara semester genap dan ganjil dengan maksud untuk memberikan kesempatan pada mahasiswa-mahasiswi untuk remedial dan percepatan penyelesaian studi dengan ketentuan sebagai berikut.

1. KSP dapat dilaksanakan bagi mahasiswa-mahasiswi yang sudah mengambil mata kuliah, tetapi belum lulus.
2. KSP dapat dilaksanakan jika mata kuliah lama tidak muncul dalam kurikulum berjalan.
3. KSP diselenggarakan minimal 12 kali pertemuan.
4. Jumlah sks yang diambil maksimal 9 sks.
5. Nilai perbaikan mata kuliah yang diprogramkan pada semester pendek maksimal B+, sedangkan nilai mata kuliah baru sesuai nilai akhir yang diperoleh mahasiswa-mahasiswi.
6. Ketentuan yang belum tertulis akan diatur kemudian.

E. Jadwal Kegiatan Akademik

Tahun akademik dimulai bulan Juli dan berakhir pada bulan Juni tahun berikutnya. Tahun akademik dibagi menjadi dua semester, yaitu semester ganjil dan semester genap. Masing-masing terdiri atas 10–20 minggu dan dipisahkan oleh masa libur perkuliahan. Kegiatan semester ganjil dan genap dapat dilihat pada lampiran kalender akademik.

Bab 7

FASILITAS AKADEMIK

A. Lembaga

Lembaga merupakan unsur pelaksana akademik yang melaksanakan sebagian tugas dan fungsi universitas di bidang penelitian, pengabdian kepada masyarakat, dan penjaminan mutu.

1. Lembaga Penelitian dan Pengabdian kepada Masyarakat (LP2M)

LP2M mempunyai tugas melaksanakan, mengoordinasikan, memantau, dan menilai kegiatan penelitian dan pengabdian kepada masyarakat berdasarkan kebijakan rektor. LP2M terdiri atas 3 (tiga) pusat: pusat penelitian dan publikasi ilmiah (P3I), pusat pengabdian kepada masyarakat (P2M), dan pusat studi gender dan anak (PSGA).

2. Lembaga Penjaminan Mutu (LPM)

LPM mempunyai tugas mengoordinasikan, mengendalikan, mengaudit, memantau, menilai, dan mengembangkan mutu penyelenggaraan kegiatan akademik. LPM terdiri atas 3 (tiga) pusat: pusat pengembangan standar mutu, pusat audit dan pengendalian mutu, dan pusat pendampingan dan pengembangan mutu mahasiswa-mahasiswi.

Untuk tingkat fakultas/pascasarjana/prodi dibentuk lembaga gugus mutu sesuai tingkatannya.

B. Unit Pelaksana Teknis (UPT)

UPT merupakan unsur penunjang dalam penyelenggaraan pendidikan di lingkungan universitas. UPT terdiri atas unit-unit sebagai berikut.

1. Perpustakaan

Perpustakaan mempunyai tugas melaksanakan pelayanan, pengembangan kepastakaan, mengadakan kerja sama antarperpustakaan, mengendalikan, mengevaluasi, dan menyusun laporan kepastakaan.

2. Unit Teknologi Informasi dan Pangkalan Data

Pusat teknologi informasi dan pangkalan data (TIPD) mempunyai tugas mengelola dan mengembangkan sistem informasi manajemen, pengembangan, pemeliharaan jaringan dan

aplikasi, pengelolaan basis data, pengembangan teknologi lainnya, dan kerja sama jaringan.

3. Unit Pengembangan Bahasa

Pusat pengembangan bahasa mempunyai tugas melaksanakan pelatihan dan pengembangan bahasa bagi sivitas akademika universitas.

4. Unit Pengembangan Bisnis

Unit pengembangan bisnis mempunyai tugas melaksanakan pengelolaan, pemasaran, pengembangan, dan kerja sama bisnis universitas.

5. Ma'had al-Jami'ah

Ma'had al-jami'ah mempunyai tugas melaksanakan pelayanan, pembinaan, pengembangan akademik dan karakter mahasiswa-mahasiswi yang berbasis pesantren.

6. Unit Pengembangan Kewirausahaan dan Karir

Unit pengembangan kewirausahaan dan karier mempunyai tugas melaksanakan pengembangan kewirausahaan, karier, dan profesi sivitas akademika universitas serta layanan informasi bursa kerja bagi alumni.

C. Unit Pemberdayaan

- *International Office*
- *Qur'anic Centre*
- *UIN Care*
- Pusat Studi Naskah

- Rumah Moderasi Beragama
- Pusat Studi Pancasila
- *Writing and Publication Center (WPC)*
- Pusat Kajian Keislaman dan Kemasyarakatan
- UIN Press
- *Day Care*
- Koperasi UIN Mataram
- Pusat Mitigasi Gempa
- Pusat Konsultasi dan Bantuan Hukum (PKBH)
- *Lembaga Falak dan Astronomi (el-FASTRO)*
- Halal Center UIN Mataram
- *Mataram Mediation Center (MMC)*
- Pusat Kajian Ekonomi Syariah (PURKES)
- Pusat Studi Wakaf dan Sukuk
- Lembaga Sertifikasi Profesi

D. Laboratorium

Laboratorium merupakan perangkat penunjang pelaksanaan pendidikan di lingkungan fakultas. Semua jurusan/program studi di UIN Mataram harus menggunakan fasilitas laboratorium yang sesuai dengan disiplin ilmu yang dikembangkan.

Bab 8

KEMAHASISWAAN DAN ALUMNI

A. Persyaratan Menjadi Mahasiswa-Mahasiswi

1. Untuk menjadi mahasiswa-mahasiswi UIN Mataram seseorang harus memiliki
 - a. Surat Tanda Tamat Belajar (STTB)/ijazah pendidikan menengah atas; dan
 - b. kemampuan yang disyaratkan oleh UIN Mataram.
2. Warga negara asing dapat menjadi mahasiswa-mahasiswi UIN Mataram setelah memenuhi persyaratan tambahan dan melalui prosedur tertentu.
3. Persyaratan tambahan dan prosedur sebagaimana dimaksud dalam ketentuan (2) diatur oleh Menteri Agama.

4. Setiap memasuki tahun akademik, mahasiswa-mahasiswi diwajibkan mendaftarkan ulang untuk tahun akademik berikutnya.

B. Hak dan Kewajiban Mahasiswa-Mahasiswi

1. Hak mahasiswa-mahasiswi
Setiap mahasiswa-mahasiswi mempunyai hak mendapatkan
 - a. pelayanan konsultasi akademik secara maksimal dan bertanggung jawab;
 - b. rekomendasi dari penasehat akademik untuk memperoleh beasiswa dan atau memperoleh predikat mahasiswa-mahasiswi berprestasi;
 - c. saran dan bahan pertimbangan dari penasehat akademik terhadap pelayanan yang tidak optimal;
 - d. pelayanan konsultasi akademik minimal tiga kali dalam satu semester; dan
 - e. pelayanan di ruang khusus terhadap permasalahan yang spesifik.
2. Kewajiban Mahasiswa-Mahasiswi
 - a. Setiap mahasiswa-mahasiswi harus melaksanakan konsultasi mengenai
 - 1) KRS dan KHS,
 - 2) proses pembelajaran,
 - 3) kesulitan belajar,
 - 4) judul skripsi,
 - 5) akhir studi,
 - 6) pindah kuliah, dan
 - 7) akademik sesuai dengan jadwal.

- b. Setiap mahasiswa-mahasiswi harus menunjukkan bukti asli pembayaran UKT.
 - c. Setiap mahasiswa-mahasiswi harus menggunakan pakaian yang sopan ketika konsultasi.
 - d. Setiap mahasiswa-mahasiswi harus menaati hasil konsultasi kepenasehatan akademik.
 - e. Setiap mahasiswa-mahasiswi harus menyerahkan KRS tepat waktu.
 - f. Setiap mahasiswa-mahasiswi harus melaksanakan konsultasi cuti studi.
 - g. Setiap mahasiswa-mahasiswi harus berkonsultasi secara langsung.
3. Sanksi
- Mahasiswa-mahasiswi tidak mendapatkan hak pelayanan konsultasi akademik jika
- a. melanggar kode etik mahasiswa-mahasiswi UIN Mataram;
 - b. tidak menepati waktu yang telah ditentukan;
 - c. memalsukan tanda tangan, paraf, dan nilai;
 - d. tidak memenuhi kewajiban administrasi; dan
 - e. mewakilkan konsultasi kepada orang lain.

C. Organisasi Kemahasiswaan

1. Bentuk dan Struktur

Bentuk dan struktur organisasi kemahasiswaan di tingkat universitas meliputi senat mahasiswa-mahasiswi universitas (SEMA-U), dewan mahasiswa-mahasiswi universitas (DEMA-U), dan unit kegiatan mahasiswa-mahasiswi (UKM) UIN Mataram. Pada tingkat fakultas adalah meliputi senat mahasiswa-mahasiswi fakultas

(SEMA-F), dewan mahasiswa-mahasiswi fakultas (DEMA-F), dan unit kegiatan mahasiswa-mahasiswi fakultas (UKM-F) dan himpunan mahasiswa-mahasiswi jurusan/prodi (HMJ/HMPS).

2. Kedudukan

- a. SEMA-U, DEMA-U, dan UKM berkedudukan di tingkat universitas dan merupakan kelengkapan nonstruktural.
- b. SEMA-F, DEMA-F, UKM, dan HMJ/HMPS berkedudukan di tingkat fakultas dan merupakan kelengkapan nonstruktural.

3. Tugas Pokok

- a. SEMA-U dan DEMA-U mempunyai tugas pokok untuk mewakili mahasiswa-mahasiswi universitas, mengoordinasikan kegiatan kemahasiswaan dalam bidang ekstrakurikuler di tingkat universitas, memberikan pendapat, usul, dan saran kepada pimpinan universitas, terutama yang berkaitan dengan fungsi dan pencapaian tujuan pendidikan nasional.
- b. UKM mempunyai tugas pokok merencanakan dan melaksanakan kegiatan ekstrakurikuler di tingkat universitas dalam bidang tertentu sesuai dengan tugas dan tanggung jawabnya.
- c. SEMA-F dan DEMA-F mempunyai tugas pokok menyelenggarakan kegiatan ekstrakurikuler yang bersifat penalaran dan

keilmuan yang sesuai dengan jurusan di tiap-tiap fakultas.

4. Fungsi

- a. SEMA-U dan DEMAS-U berfungsi sebagai forum
 - 1) perwakilan mahasiswa-mahasiswi di tingkat universitas untuk menampung dan menyalurkan aspirasi mahasiswa-mahasiswi dalam lingkungan UIN Mataram;
 - 2) perencanaan dan penetapan garis-garis program kegiatan mahasiswa-mahasiswi di tingkat UIN Mataram;
 - 3) komunikasi mahasiswa antara organisasi kemahasiswaan di tingkat fakultas dan unit-unit kegiatan mahasiswa-mahasiswi di lingkungan UIN Mataram;
 - 4) koordinasi kegiatan-kegiatan ekstrakurikuler di tingkat universitas; dan
 - 5) pengembangan keterampilan manajemen.
- b. UKM sebagai wahana perencanaan, pelaksanaan, dan pengembangan ekstrakurikuler di tingkat universitas yang bersifat keilmuan, minat dan kegemaran, kesejahteraan mahasiswa-mahasiswi serta pengabdian kepada masyarakat.

5. Keanggotaan dan Kepengurusan

a. SEMA-U dan DEMA-U

- 1) Keanggotaan SEMA-U dan DEMA-U terdiri atas ketua SEMA-DEMA Fakultas dan ketua UKM.
- 2) Kepengurusan SEMA-U dan DEMA-U ditetapkan melalui pemilihan oleh mahasiswa-mahasiswi universitas dan disahkan oleh rektor.
- 3) Dalam melaksanakan tugas pokok dan fungsinya, pengurus SEMA-U dan DEMA-U bertanggung jawab kepada rektor melalui wakil rektor bidang kemahasiswaan dan kerja sama.

b. UKM

- 1) Keanggotaan UKM terdiri atas mahasiswa-mahasiswi yang terdaftar dan aktif mengikuti kegiatan pendidikan di UIN Mataram.
- 2) Tata kerja kepengurusan UKM ditetapkan oleh rapat pengurus sesuai dengan ketentuan yang berlaku.
- 3) Keanggotaan dan kepengurusan UKM disahkan oleh rektor.
- 4) Dalam pelaksanaan tugas pokok dan fungsinya, pengurus UKM bertanggung jawab kepada rektor melalui wakil rektor bidang kemahasiswaan.

- c. SEMA-F dan DEMA-F
- 1) Keanggotaan SEMA-F dan DEMA-F terdiri atas mahasiswa-mahasiswi yang terdaftar dan aktif mengikuti kegiatan pendidikan di fakultas yang bersangkutan.
 - 2) Tata kerja SEMA-F dan DEMA-F ditetapkan oleh rapat pengurus.
 - 3) Kepengurusan SEMA-F dan DEMA-F disahkan oleh dekan fakultas yang bersangkutan.
 - 4) Dalam melaksanakan tugas pokok dan fungsinya pengurus SEMA-F dan DEMA-F bertanggung jawab kepada dekan fakultas yang bersangkutan.
6. Kepengurusan SEMA-U, DEMA-U, UKM, SEMA-F, dan DEMA-F diatur oleh lembaga terkait.

D. Organisasi Ikatan Alumni (IKA)

Alumni UIN Mataram dapat membentuk organisasi-organisasi ikatan alumni (IKA) dalam semua tingkatannya yang bertujuan untuk membina hubungan dengan universitas dalam upaya menunjang pencapaian tujuan tridharma UIN Mataram.

"BERMIMPILAH DALAM HIDUP,
JANGAN HIDUP DALAM MIMPI."

~ ANDREA HIRATA ~

Bab 9

PENUTUP

Pedoman akademik ini disusun sebagai panduan operasional dalam penyelenggaraan tridharma di UIN Mataram, baik bagi mahasiswa-mahasiswi, tenaga pendidik, maupun tenaga kependidikan. Ketentuan yang belum diatur dalam pedoman ini akan diatur dan ditentukan oleh universitas, fakultas, lembaga, unit pelaksana teknis, dan unit terkait sesuai dengan jenjang yang diperlukan.

DAFTAR PUSTAKA

1. Undang Undang Republik Indonesia Nomor 20 Tahun 2003 tentang Sistem Pendidikan Nasional.
2. Undang Undang Republik Indonesia Nomor 12 Tahun 2012 tentang Pendidikan Tinggi.
3. Peraturan Pemerintah Republik Indonesia Nomor 16 Tahun 2005 tentang Standar Nasional Pendidikan.
4. Peraturan Presiden Republik Indonesia Nomor 34 Tahun 2017 tentang Universitas Islam Negeri Mataram.
5. Peraturan Menteri Pendidikan Nasional Republik Indonesia Nomor 17 Tahun 2010 tentang Pencegahan dan Penanggulangan Plagiat di Perguruan Tinggi.
6. Peraturan Menteri Agama Republik Indonesia Nomor 18 Tahun 2017 tentang Organisasi dan Tata Kerja Universitas Islam Negeri Mataram.
7. Peraturan Menteri Agama Republik Indonesia Nomor 27 Tahun 2017 tentang STATUTA Universitas Islam Negeri Mataram.
8. Peraturan Menteri Pendidikan Tinggi Nomor 59 Tahun 2018 tentang Ijazah, Sertifikat Kompetensi, Sertifikat Profesi, Gelar, dan Cara Penulisannya.
9. Peraturan Menteri Agama Republik Indonesia Nomor 17 Tahun 2020 tentang Ijazah, Sertifikat Kompetensi, dan Sertifikat Profesi pada Perguruan Tinggi Keagamaan.
10. Keputusan Menteri Agama Republik Indonesia Nomor E/KEP/19/1999 tentang Pola Pembinaan Mahasiswa Perguruan Tinggi Agama Islam.

11. Keputusan Menteri Pendidikan Nasional Republik Indonesia Nomor 234/U/2000 tentang Pedoman Pendirian Perguruan Tinggi.
12. Keputusan Menteri Pendidikan Nasional Republik Indonesia Nomor 232/U/2000 tentang Pedoman Penyusunan Kurikulum Pendidikan Tinggi dan Hasil Belajar Mahasiswa.
13. Keputusan Menteri Pendidikan Nasional Republik Indonesia Nomor 054/U/2002 tentang Kurikulum Inti Perguruan Tinggi.
14. Keputusan Menteri Pendidikan Nasional Republik Indonesia Nomor 178/U/2001 tentang Gelar dan Lulusan Perguruan Tinggi.
15. Keputusan Menteri Pendidikan Nasional Republik Indonesia Nomor 184/U/2001 tentang Pedoman Pengawasan, Pengendalian dan Pembinaan Program Diploma, Sarjana, dan Pascasarjana di Perguruan Tinggi.
16. Keputusan Menteri Pendidikan Nasional Republik Indonesia Nomor 004/U/2002 tentang Akreditasi Program Studi pada Perguruan Tinggi.
17. Keputusan Menteri Agama Republik Indonesia Nomor 394 Tahun 2003 tentang Pedoman Pendirian Perguruan Tinggi Agama.
18. Keputusan Menteri Agama Republik Indonesia Nomor 387 Tahun 2004 tentang Petunjuk Pelaksanaan Pembukaan Program Studi pada Perguruan Tinggi Agama Islam.
19. Panduan Kegiatan Akademik dalam Masa Tanggap Darurat Covid-19 UIN Mataram Nomor: 656/Un.12/HM.01/03/2020 tanggal 1 April 2020.

20. Keputusan Direktur Jenderal Pendidikan Islam Nomor 2498 Tahun 2019 tentang Pedoman Implementasi Integrasi Ilmu di Perguruan Tinggi Keagamaan Islam (PTKI).
21. Pedoman Pembelajaran dan Penilaian pada Pendidikan Tinggi Keagamaan Islam (PTKI) Tahun 2019, Direktorat Pendidikan Tinggi Keagamaan Islam Direktorat Jenderal Pendidikan Islam.
22. Panduan Pengembangan Kurikulum PTKI Mengacu pada KKNI dan SN-Dikti Tahun 2018, Direktorat Pendidikan Tinggi Keagamaan Islam Direktorat Jenderal Pendidikan Islam.
23. Standar Kompetensi Lulusan (SKL) dan Capaian Pembelajaran Lulusan (CPL) Program Studi Jenjang Magister dan Doktor pada Perguruan Tinggi Keagamaan Islam dan Fakultas Agama Islam (FAI) pada Perguruan Tinggi Tahun 2018, Direktorat Pendidikan Tinggi Keagamaan Islam Direktorat Jenderal Pendidikan Islam.
24. Surat Edaran Direktur Jenderal Pendidikan Islam Nomor 697/03/2020 tentang Perubahan atas Surat Edaran Direktur Jenderal Pendidikan Islam Nomor 657/03/2020 tentang Upaya Pencegahan Covid-19 (Corona) di Lingkungan Perguruan Tinggi Agama Islam.
25. Surat Edaran Direktur Jenderal Pendidikan Islam Nomor: 701/03/2020 tentang Pelaksanaan Pembelajaran Pada PTKI dalam Masa Tanggap Darurat Covid-19.
26. Surat Edaran Rektor UIN Mataram Nomor 845/Un.12/HM.01/05/2020 tanggal 29 Mei 2020 tentang Tindak Lanjut Antisipasi dan Pencegahan Penyebaran Virus Corona.

**KALENDER AKADEMIK
UNIVERSITAS ISLAM NEGERI MATARAM**

PENERIMAAN MAHASISWA-MAHASISWI BARU TAHUN AKADEMIK 2023/2024

| | | |
|----------|-------------------------------|-------------------------------|
| 1 | Jalur SPAN PTKIN | |
| | a. Pendaftaran Sekolah (PDSS) | 17 Januari – 13 Februari 2023 |
| | b. Pendaftaran Siswa | 16 Februari – 4 Maret 2023 |
| | c. Verifikasi | 6 – 8 Maret 2023 |
| | d. Skoring | 13 – 15 Maret 2023 |
| | e. Seleksi PTKIN 1 | 17 – 23 Maret 2023 |
| | f. Seleksi PTKIN 2 | 24 – 27 Maret 2023 |
| | g. Pengumuman Hasil Seleksi | 3 April 2023 |
| | h. Registrasi Online* | 3 April – 16 April 2023 |
| | i. Pendaftaran Ulang | 17 April – 14 Mei 2023 |
| | j. Pengumuman UKT* | 5 Mei 2023 |
| | k. Pembayaran UKT* | 8 – 31 Mei 2023 |

| | | |
|----------|----------------------------------|------------------------|
| 2 | Jalur UM-PTKIN | |
| | a. Pendaftaran/Pembayaran | 10 April – 18 Mei 2023 |
| | b. Finalisasi Pendaftaran | 10 April – 18 Mei 2023 |
| | c. Cetak Kartu Peserta Ujian SSE | 29 April 2023 |
| | d. Pelaksanaan Ujicoba SSE | 22 – 24 Mei 2023 |
| | e. Pelaksanaan Ujian SSE | 29 Mei – 8 Juni 2023 |
| | f. Sidang Kelulusan | 12 – 14 Juni 2023 |
| | g. Pengumuman Hasil Ujian | 23 Juni 2023 |
| | h. Registrasi Online* | 19 Juni -30 Juni 2023 |
| | i. Pendaftaran Ulang | 23 Juni – 7 Juli 2023 |
| | j. Pengumuman UKT* | 11 Juli 2023 |
| | k. Pembayaran UKT* | 11 Juli – 21 Juli 2023 |
| 3 | Jalur Mandiri | |
| | a. Pendaftaran | 6 Juni – 5 Juli 2023 |
| | b. Pelaksanaan Ujian/Seleksi | 10 – 13 Juli 2023 |
| | c. Pengumuman Kelulusan | 17 Juli 2023 |
| | d. Registrasi Online | 17 – 22 Juli 2023 |

| | | |
|----------|------------------------------------------------------------------------------------------------------------------------------|------------------------|
| | e. Pengumuman UKT | 24 Juli 2023 |
| | f. Pembayaran UKT | 24 – 28 Juli 2023 |
| 4 | Jalur Mandiri Pascasarjana | |
| | a. Pendaftaran Pascasarjana | 1 Maret – 26 Juni 2023 |
| | b. Uji Tulis dan Wawancara | 28 – 30 Juni 2023 |
| | c. Pengumuman | 3 Juli 2023 |
| | d. Pendaftaran Ulang | 3 – 26 Juli 2023 |
| 5 | Pengenalan Budaya Akademik dan Kemahasiswaan (PBAK) dan Orientasi Akademik Mahasiswa-Mahasiswi (OAM) (Offline/Online) | 5 – 10 Agustus 2023 |

KEGIATAN SEMESTER GENAP 2022/2023

| | | |
|---|-----------------------------------------------------------------------------------------------------------------------------------------------------------------------------------------------------------------------------------------------------------------------------------------------------------------------------------------------------------------------------------------------------------------------------------------------------------|------------------------------|
| 1 | Pembayaran UKT/SPP | 2 Januari – 6 Februari 2023 |
| 2 | Konsultasi Akademik, Isi dan Upload KRS | 2 Januari – 10 Februari 2023 |
| 3 | Validasi KRS | 2 Januari – 10 Februari 2023 |
| 4 | Batas Akhir Pendaftaran Ujian Skripsi/Tesis/Disertasi <u>CATATAN:</u> 1. Bagi mahasiswa-mahasiswi yang mendaftar ujian skripsi/tesis/disertasi paling lambat 30 Desember 2022, maka tidak membayar UKT/SPP Semester Genap TA 2022/2023. 2. Bagi mahasiswa-mahasiswi yang mendaftar tanggal 31 Desember 2022 sampai dengan 20 Januari 2023 wajib membayar UKT/SPP Semester Genap TA 2022/2023 untuk dapat mengikuti wisuda tanggal 18 Maret 2022. | 30 Desember 2022 |

| | | |
|----|-------------------------------------------|----------------------------|
| 5 | Batas Akhir Ujian Skripsi/Tesis/Disertasi | 20 Januari 2023 |
| 6 | Yudisium | 13 – 17 Februari 2023 |
| 7 | Wisuda ke-1 | 18 Maret 2023 |
| 8 | PKL | Januari – April 2023 |
| 9 | Studium Generale | 13 – 20 Februari 2023 |
| 10 | Masa Perkuliahan | 13 Februari – 16 Juni 2023 |
| 11 | RBKD | Februari – Maret 2023 |
| 12 | Ujian Tengah Semester (UTS) | 3 April – 10 April 2023 |
| 13 | Ujian Akhir Semester (UAS) | 5 – 16 Juni 2023 |
| 14 | Upload Nilai UAS | 6 Juni – 23 Juni 2023 |
| 15 | Evaluasi Proses dan Hasil Studi | 26 Juni – 10 Juli 2023 |
| 16 | Batas Akhir Ujian Skripsi/Tesis/Disertasi | 16 Juni 2023 |
| 17 | Yudisium | 10 – 14 Juli 2023 |
| 18 | Wisuda ke-2 | 19 Agustus 2023 |
| 19 | LBKD | Juli 2023 |
| 20 | Seminar Proposal | Setiap Hari Kerja |
| 21 | Ujian Skripsi | Setiap Hari Kerja |

KEGIATAN SEMESTER GANJIL 2023/2024

| | | |
|----|-------------------------------------------|-------------------------------|
| 1 | Pembayaran UKT Mahasiswa-Mahasiswi Lama | 3 – 31 Juli 2023 |
| 2 | Konsultasi Akademik, Isi dan Upload KRS | 3 Juli – 4 Agustus 2023 |
| 3 | Validasi KRS | 3 Juli – 4 Agustus 2023 |
| 4 | KKP | 5 Juli – 19 Agustus 2023 |
| 5 | Studium Generale | 21 – 25 Agustus 2023 |
| 6 | PPL2 dan PKL | September – November 2023 |
| 7 | Masa Perkuliahan | 21 Agustus – 15 Desember 2023 |
| 8 | Ujian Tengah Semester (UTS) | 9 – 13 Oktober 2023 |
| 9 | Ujian Akhir Semester (UAS) | 4 – 15 Desember 2023 |
| 10 | Dies Miladiyah UIN Mataram | 24 Oktober 2023 |
| 11 | Upload Nilai UAS | 4 – 22 Desember 2023 |
| 12 | Evaluasi Proses dan Hasil Studi | 18 – 22 Desember 2023 |
| 13 | Batas Akhir Ujian Skripsi/Tesis/Disertasi | 2 Oktober 2023 |
| 14 | Yudisium | 30 Oktober – 3 November 2023 |

| | | |
|----|------------------|--------------------------|
| 15 | Wisuda ke-3 | 2 Desember 2023 |
| 16 | RBKD | Agustus – September 2023 |
| 17 | LBKD | Desember 2023 |
| 18 | Seminar Proposal | Setiap Hari Kerja |
| 19 | Ujian Skripsi | Setiap Hari Kerja |

LIBUR-LIBUR LAINNYA DISESUAIKAN DENGAN KETENTUAN PEMERINTAH

Ditetapkan di Mataram
pada tanggal 8 Desember 2022

REKTOR UNIVERSITAS ISLAM NEGERI
MATARAM

TTD.

MASNUN



FAKULTAS DAN PROGRAM STUDI UNIVERSITAS ISLAM NEGERI MATARAM

PROGRAM SARJANA (S1)

FAKULTAS TARBIYAH DAN KEGURUAN

- Pendidikan Agama Islam
- Pendidikan Bahasa Arab
- Pendidikan Guru Madrasah Ibtidaiyah
- Pendidikan Islam Anak Usia Dini
- Pendidikan Matematika
- Pendidikan IPA-Biologi
- Pendidikan IPS-Ekonomi
- Pendidikan Bahasa Inggris
- Pendidikan Kimia
- Pendidikan Fisika
- Pendidikan Profesi Guru

FAKULTAS SYARIAH

- Hukum Keluarga Islam
- Hukum Ekonomi Syariah
- Ilmu Falak
- Hukum Bisnis

FAKULTAS DAKWAH DAN ILMU KOMUNIKASI

- Pengembangan Masyarakat Islam
- Komunikasi dan Penyiaran Islam
- Bimbingan dan Konseling Islam
- Manajemen Dakwah

FAKULTAS USHULUDDIN DAN STUDI AGAMA

- Sosiologi Agama •
- Pemikiran Politik Islam •
- Ilmu al-Qur'an dan Tafsir •

FAKULTAS EKONOMI DAN BISNIS ISLAM

- Ekonomi Syariah •
- Perbankan Syariah •
- Pariwisata Syariah •

PASCASARJANA

PROGRAM MAGISTER (S2)

- Pendidikan Agama Islam •
- Hukum Keluarga Islam •
- Manajemen Pendidikan Islam •
- Ekonomi Syariah •
- Komunikasi dan Penyiaran Islam •
- Pendidikan Bahasa Arab •
- Ilmu al-Qur'an dan Tafsir •

PROGRAM DOKTOR (S3)

- Pendidikan Agama Islam •

Kampus 1 : Jalan Pendidikan No. 35, Dasan Agung Baru, Selaparang, Mataram
Kampus 2 : Jalan Gajah Mada No. 100, Jempong Baru, Sekarbela, Mataram

Visit: www.uinmataram.ac.id